



**KTAM**

12:30

PORT: A  
TUE 12:30 PM

# ANNUAL REPORT 2023

Jul Aug Sep Oct Nov Dec



## สารบัญ

<b>สารจากคณะกรรมการบริษัท</b>	1	<b>กองทุนภายใต้การจัดการของบริษัท</b>	
<b>ข้อมูลทางการเงินที่สำคัญ</b>	2	- ผลการดำเนินงานของกองทุนภายใต้การจัดการ ของบริษัท	41
- กราฟแสดงผลการดำเนินงานของบริษัท	3	<b>การบริหารจัดการองค์กร</b>	
- การเปลี่ยนแปลงมูลค่าทรัพย์สินสุทธิภายใต้การ จัดการของบริษัท	3	- กรรมการผู้จัดการ	47
<b>พัฒนาการที่สำคัญของบริษัท</b>	4	- การบริหารความเสี่ยง	47
<b>Happy Life...Happy Investment</b>	8	- การควบคุมภายใน	48
<b>ข้อมูลทั่วไป</b>		- การตรวจสอบภายใน	48
- ข้อมูลทั่วไปของบริษัท	17	<b>การกำกับดูแลกิจการที่ดี</b>	
- ประวัติความเป็นมาของบริษัท	17	- นโยบายบรรษัทภิบาล	49
- ลักษณะการประกอบธุรกิจ	18	- โครงสร้างและความรับผิดชอบของ คณะกรรมการบริษัทและคณะกรรมการชุดย่อย	52
- วิสัยทัศน์ พันธกิจ คุณค่าองค์กร และ แนวนโยบายผู้ถือหุ้นภาครัฐ	19	- การประชุมและคำตอบแทนของคณะกรรมการ	55
- การวางแผนสถานการณ์และความเสี่ยง ของบริษัท	20	- คำตอบแทนของผู้บริหาร และค่าใช้จ่ายด้านการ พนักงาน 3 ปี ย้อนหลัง	56
- เศรษฐกิจโลกปี 2566 และคาดการณ์ภาวะ เศรษฐกิจปี 2567	21	- นโยบายป้องกันความขัดแย้งทางผลประโยชน์	57
<b>โครงสร้างการบริหาร</b>		<b>รายงานการดำเนินงานต่างๆ ของบริษัท</b>	
- พังโครงสร้างองค์กร	22	- รายงานจากคณะกรรมการตรวจสอบ	59
- คณะกรรมการบริษัท	23	- รายงานจากคณะกรรมการบริหารความเสี่ยง	61
- คณะผู้บริหารของบริษัท	29	<b>รายงานทางการเงิน</b>	
- โครงสร้างอัตรากำลัง	36	- รายงานความรับผิดชอบต่อคณะกรรมการ ต่อรายงานทางการเงิน	62
<b>โครงสร้างเงินทุน</b>		- รายงานของผู้สอบบัญชีและงบการเงิน	63
- ทุนและโครงสร้างผู้ถือหุ้นของบริษัท	37		
- หนี้เงินกู้ของบริษัท	37		
- รายงานการจ่ายเงินปันผลของบริษัท	37		
<b>การลงทุนที่สำคัญในปัจจุบันและอนาคต</b>			
- แผนงบประมาณลงทุนปี 2567	38		
<b>ผลการดำเนินงาน</b>			
- รายงานวิเคราะห์ผลการดำเนินงานของบริษัท	39		
- รายงานวิเคราะห์ฐานะการเงินของบริษัท	39		



## สารจากคณะกรรมการบริษัท

สภาวะเศรษฐกิจโลกโดยรวมในปี 2566 นั้นมีการเติบโตอย่างช้าในระดับร้อยละ 3.1% เทียบกับการเติบโตที่ร้อยละ 3.3% ในปี 2565 เนื่องจากธนาคารกลางของประเทศต่างๆ มีเป้าหมายในการควบคุมเงินเฟ้อที่อยู่ในระดับสูงให้กลับสู่เป้าหมายที่ได้ตั้งไว้ที่ระดับร้อยละ 2 ซึ่งก็สามารถควบคุมได้ระดับหนึ่งแต่ยังมีการปรับตัวลดลงอย่างเชื่องช้าทำให้ธนาคารกลางมีการใช้นโยบายการเงินแบบดิ่งตัวอย่างต่อเนื่อง ทั้งนี้ยังมีความไม่สงบในภูมิภาคตะวันออกกลางระหว่างอิสราเอลและกลุ่มฮามาส ทำให้มีความกังวลว่าความไม่สงบนี้จะมีการลุกลามไปยังประเทศตะวันออกกลางอื่นๆ ที่เป็นผู้ผลิตน้ำมันดิบรายใหญ่ของโลกซึ่งจะอาจส่งผลให้ราคาน้ำมันดิบมีการปรับตัวสูงขึ้นอันเป็นปัจจัยในการกระตุ้นการเติบโตทางเศรษฐกิจของโลกได้ ทำให้เกิดความผันผวนในตลาดการเงินในปีที่ผ่านมา

สภาพเศรษฐกิจของประเทศสหรัฐอเมริกาที่มีการเติบโตอย่างต่อเนื่องที่ระดับร้อยละ 2.5 ในปี 2566 ซึ่งเหนือความคาดหมายของผู้เกี่ยวข้องในตลาดการเงินที่มีการคาดการณ์ว่าเศรษฐกิจสหรัฐฯ จะเข้าสู่ภาวะถดถอยจากการ加息นโยบายการเงินแบบดิ่งตัวอย่างต่อเนื่องขึ้นอัตราดอกเบี้ยทางการอย่างต่อเนื่องสู่ระดับร้อยละ 5.25-5.50 ซึ่งทำให้สามารถควบคุมเงินเฟ้อให้อยู่ที่ระดับร้อยละ 3.4 ณ สิ้นปี 2566 และทำให้ตลาดหุ้นของสหรัฐฯ มีการปรับตัวสูงขึ้นร้อยละ 24 ทั้งนี้นักลงทุนมีความเชื่อว่าอัตราดอกเบี้ยน่าจะถึงจุดสูงสุดแล้วและน่าจะเริ่มมีการลดอัตราดอกเบี้ยในกลางปี 2567

ในส่วนของเศรษฐกิจของประเทศสาธารณรัฐประชาธิปไตยประชาชนจีนที่มีการใช้นโยบายผ่อนคลายทางการเงินเพื่อกระตุ้นการเติบโตทางเศรษฐกิจ แต่จากปัญหาในตลาดอสังหาริมทรัพย์จีนส่งผลให้การเติบโตทางเศรษฐกิจจีนไม่เป็นไปตามเป้าหมาย ซึ่งทางการจีนได้ดำเนินนโยบายผ่อนคลายทางการเงินอย่างต่อเนื่องเพื่อกระตุ้นการบริโภคภายในประเทศก็เป็นไปอย่างเชื่องช้า

ประเทศไทยได้รับผลกระทบจากการที่จีนมีการเติบโตน้อยกว่าที่ประมาณการณไว้ ส่งผลกระทบต่อเศรษฐกิจไทยด้านการท่องเที่ยวซึ่งเป็นภาคเศรษฐกิจที่สำคัญของประเทศ ทำให้การเติบโตอยู่ที่ระดับร้อยละ 1.9 เทียบกับประมาณการณที่ร้อยละ 2.5 ทำให้ตลาดหุ้นไทยมีการปรับตัวลดลงร้อยละ 15 นอกจากนี้เศรษฐกิจไทยก็มีปัญหาเชิงโครงสร้างอยู่หลายด้านที่ต้องได้รับการแก้ไขอย่างเร่งด่วน เพื่อคืนศักยภาพและความน่าลงทุนของนักลงทุนทั้งในและต่างประเทศ

แม้ตลาดการเงินมีความผันผวนสูงมาก ซึ่งบริษัทฯ ก็ได้ใช้ความพยายามในการให้บริการแก่ลูกค้าอย่างเต็มความสามารถ และต่อเนื่องโดยการให้คำแนะนำและเผยแพร่ข้อมูลข่าวสารมุมมองในการลงทุนให้แก่นักลงทุนอย่างต่อเนื่อง พร้อมกับการปรับปรุงเครื่องมืออำนวยความสะดวกในการให้บริการแก่ลูกค้าอย่างสม่ำเสมอ

ในนามของคณะกรรมการบริษัทฯ กระผมขอขอบคุณลูกค้าทุกท่าน ตลอดจนผู้มีส่วนได้เสียทุกภาคส่วนที่ได้ให้ความไว้วางใจ ความเชื่อมั่นและให้การสนับสนุนบริษัทฯ มาโดยตลอดอย่างต่อเนื่องและขอขอบคุณพนักงานทุกท่านที่ทุ่มเทความสามารถในการทำให้บริษัทฯ เติบโตเป็นบริษัทชั้นนำในอุตสาหกรรม พร้อมกันนี้ขอให้พนักงานทุกท่านตระหนักในหน้าที่ความรับผิดชอบ จรรยาบรรณ เพื่อพัฒนาบริษัทฯ ให้มีความเข้มแข็งมีบริการทางการเงินที่ดี ตอบสนองต่อความต้องการของลูกค้า และสามารถสร้างการเติบโตอย่างยั่งยืน รวมทั้งสร้างประโยชน์สูงสุดแก่ลูกค้า ผู้ถือหุ้น สังคม และส่วนรวมที่เกี่ยวข้องตลอดไป

คณะกรรมการบริษัท

บริษัทหลักทรัพย์จัดการกองทุน กรุงไทย จำกัด (มหาชน)



## ข้อมูลทางการเงินที่สำคัญ

	หน่วย : พันบาท Unit : Thousand Baht				
	2566	2565	2564	2563	2562
<b>ฐานะทางการเงิน (Financial Standing)</b>					
สินทรัพย์รวม Total Asset	2,066,181	2,119,366	2,141,714	1,859,268	1,540,735
หนี้สินรวม Total Liabilities	503,225	527,907	599,373	618,706	423,131
ทุนจดทะเบียนเรียกชำระแล้ว Registered and Paid-up Capital	200,000	200,000	200,000	200,000	200,000
จำนวนหุ้นสามัญ (หุ้น) Number of shares	20,000,000	20,000,000	20,000,000	20,000,000	20,000,000
มูลค่าที่ตราไว้ต่อหุ้น (บาท) Par Value (Baht)	10	10	10	10	10
ส่วนของผู้ถือหุ้น Total Shareholders' Equity	1,562,956	1,591,459	1,542,342	1,240,562	1,117,604
<b>ผลการดำเนินงาน (Operating Performance)</b>					
รายได้รวม Total Income	2,600,624	2,803,860	4,005,070	2,922,645	2,323,130
ค่าใช้จ่ายรวม Total Expense	1,758,916	1,815,781	2,948,606	2,137,474	1,583,418
กำไรสุทธิ Net Profit	673,125	790,001	845,000	628,212	591,652
<b>อัตราส่วนทางการเงิน (Financial Ratio)</b>					
อัตราส่วนหนี้สิน (เท่า) Debt Ratio (Times)	0.24	0.25	0.28	0.33	0.27
อัตราผลตอบแทนต่อส่วนของผู้ถือหุ้น (%) Return on Equity: ROE (%)	43.07	49.64	54.79	50.64	52.94
อัตรากำไรสุทธิต่อรายได้รวม (%) Net Profit Margin (%)	25.88	28.18	21.10	21.49	25.47
อัตราผลตอบแทนต่อสินทรัพย์รวม (%) Return on Total Assets: ROA (%)	32.58	37.28	39.45	33.79	38.40
อัตราการหมุนเวียนของสินทรัพย์รวม (เท่า) Assets turnover (Times)	1.26	1.32	1.87	1.57	1.51
อัตราส่วนหนี้สินต่อทุน (เท่า) Debt to Equity (Times)	0.32	0.33	0.39	0.50	0.38
มูลค่าตามบัญชีต่อหุ้น (บาท) Book Value Per Share (Baht)	78.15	79.57	77.12	62.03	55.88
กำไรสุทธิต่อหุ้น (บาท) Earnings Per Share (Baht)	33.66	39.50	42.25	31.41	29.58
เงินปันผลต่อหุ้น (บาท) Dividend Per Share (Baht)		35.00	37.50	27.50	25.00





## กราฟแสดงผลการดำเนินงานของบริษัท

หน่วย: ล้านบาท

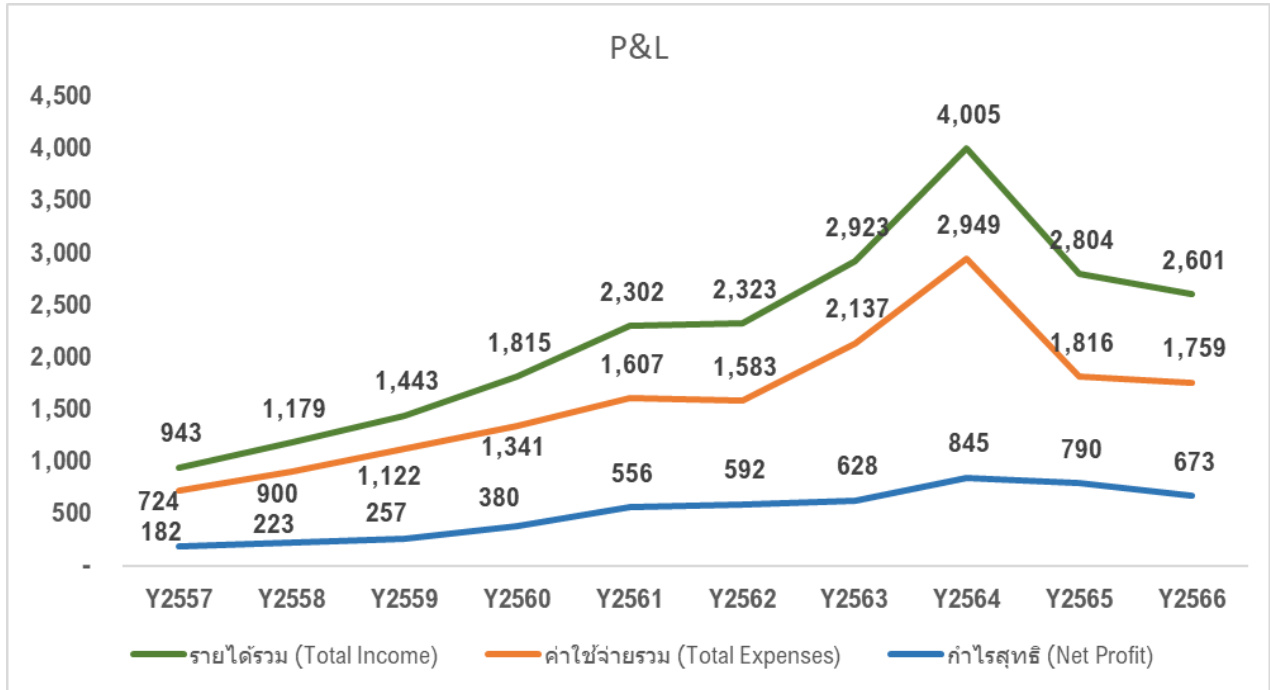

## การเปลี่ยนแปลงมูลค่าทรัพย์สินสุทธิภายใต้การจัดการของบริษัท

หน่วย: ล้านบาท

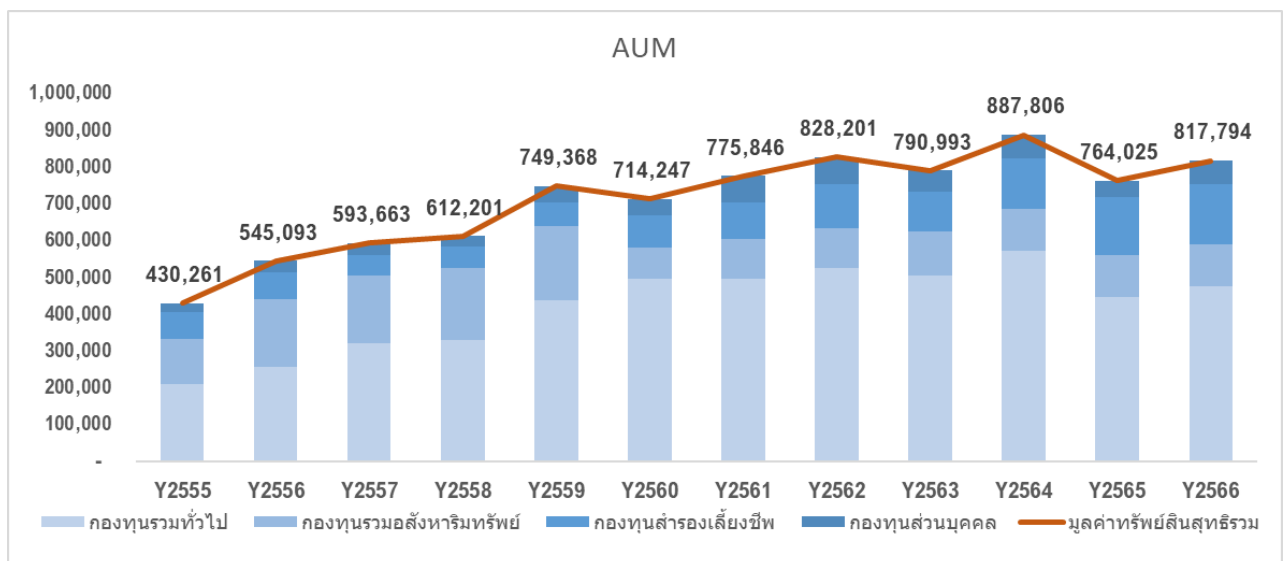

ที่มา : ข้อมูลจากสมาคมบริษัทจัดการลงทุน (AIMC)



## พัฒนาการที่สำคัญของบริษัท

### การเปิดเสนอขายกองทุนใหม่ในปี 2566

ตามที่บริษัท ได้มีแผนออกผลิตภัณฑ์กองทุนรวมประเภทต่างๆ เพื่อให้มีความหลากหลายอย่างต่อเนื่อง เพื่อเป็นทางเลือกและตอบโจทยความต้องการของนักลงทุนภายใต้ความเสี่ยงที่ยอมรับได้ รวมถึงกองทุนประเภท Term Fund โดยจะเปิดจำหน่ายทุกสัปดาห์ ซึ่งบริษัท ได้รับการตอบรับจากนักลงทุนในตลาดเป็นอย่างดี โดยบริษัท ได้มีการเปิดเสนอขายกองทุนใหม่และเพิ่ม Share Class ใหม่ ในปี พ.ศ. 2566 ที่ผ่านมา รวมทั้งสิ้นประมาณ 86 กองทุน โดยกองทุนที่เปิดใหม่และที่เพิ่ม Share Class ที่ยังเปิดดำเนินการอยู่จนถึงสิ้นปี มีทั้งหมด 52 กองทุน (ข้อมูล ณ วันที่ 31 ธันวาคม 2566) และมีมูลค่าทรัพย์สินคงเหลือรวม ณ วันที่ 31 ธันวาคม 2566 ราว 86,972,661,368.01 บาท (คำนวณโดยใช้อัตราแลกเปลี่ยนที่ 35 บาท ต่อ 1 ดอลลาร์สหรัฐฯ) โดยมีรายละเอียดดังนี้

ชื่อย่อกองทุน	กองทุนเปิด	ประเภทหน่วยลงทุน	วันจดทะเบียน	ขนาดกองทุน ณ วันที่ 31 ธ.ค. 66 (บาท)
KT-GREEN-A	กองทุนเปิดเคแอม Green Energy ชนิดสะสมมูลค่า	กองทุนรวมตราสารทุน	25 ม.ค. 66	84,428,918.00
KT-GREEN-SSF	กองทุนเปิดเคแอม Green Energy ชนิดเพื่อการออม	กองทุนรวมเพื่อการออม	25 ม.ค. 66	2,463,595.00
KTTHFIX1Y1-UI	กองทุนเปิดกรุงไทย เอ็นแชนซ์ ตราสารหนี้ 1Y1 ห้ามขายผู้ลงทุนรายย่อย	กองทุนรวมตราสารหนี้	16 มี.ค. 66	5,392,710,185.00
KT-TRIG7	กองทุนเปิดกรุงไทย ทริกเกอร์ พันด์ 7	กองทุนรวมตราสารทุน	23 มี.ค. 66	202,695,548.00
KT-TRIG8	กองทุนเปิดกรุงไทย ทริกเกอร์ พันด์ 8	กองทุนรวมตราสารทุน	8 พ.ค. 66	95,373,124.00
KT-HiDiv-A	กองทุนเปิดกรุงไทย หุ้นไฮดิเวินด์ ชนิดสะสมมูลค่า	กองทุนรวมตราสารทุน	10 พ.ค. 66	8,443,545.00
KT-ARB-A	กองทุนเปิดเคแอม Absolute Return Bond ชนิดสะสมมูลค่า	กองทุนรวมตราสารหนี้	15 พ.ค. 66	404,575,467.00
KTSUPAI3Y1	กองทุนเปิดกรุงไทย ธนทรัพย์ 3 ปี 1 ห้ามขายผู้ลงทุนรายย่อย	กองทุนรวมตราสารหนี้	21 มิ.ย. 66	120,104,840.00
KTSUPAI45	กองทุนเปิดกรุงไทย ธนทรัพย์ 45 ห้ามขายผู้ลงทุนรายย่อย	กองทุนรวมตราสารหนี้	26 มิ.ย. 66	2,865,319,628.00
KTGOV6M11	กองทุนเปิดกรุงไทยพันธบัตร 6M11	กองทุนรวมตราสารหนี้	3 ก.ค. 66	1,902,977,041.00
KTSUPAI46	กองทุนเปิดกรุงไทย ธนทรัพย์ 46 ห้ามขายผู้ลงทุนรายย่อย	กองทุนรวมตราสารหนี้	12 ก.ค. 66	3,042,308,549.00
KTGOV6M12	กองทุนเปิดกรุงไทยพันธบัตร 6M12	กองทุนรวมตราสารหนี้	17 ก.ค. 66	1,716,148,936.00
KTSUPAI47	กองทุนเปิดกรุงไทย ธนทรัพย์ 47 ห้ามขายผู้ลงทุนรายย่อย	กองทุนรวมตราสารหนี้	25 ก.ค. 66	1,056,448,254.00
KTSUPAI48	กองทุนเปิดกรุงไทย ธนทรัพย์ 48 ห้ามขายผู้ลงทุนรายย่อย	กองทุนรวมตราสารหนี้	7 ส.ค. 66	4,210,746,182.00
KTSUPAI49	กองทุนเปิดกรุงไทย ธนทรัพย์ 49 ห้ามขายผู้ลงทุนรายย่อย	กองทุนรวมตราสารหนี้	16 ส.ค. 66	1,751,294,485.00
KTWC-DEFENSIVE-A	กองทุนเปิดกรุงไทย World Class Defensive	กองทุนรวมผสม	16 ส.ค. 66	1,544,455,834.00
KTWC-MODERATE-A	กองทุนเปิดกรุงไทย World Class Moderate	กองทุนรวมผสม	16 ส.ค. 66	1,127,637,727.00
KTWC-GROWTH-A	กองทุนเปิดกรุงไทย World Class Growth	กองทุนรวมผสม	16 ส.ค. 66	699,190,494.00
KTSUPAI50	กองทุนเปิดกรุงไทย ธนทรัพย์ 50 ห้ามขายผู้ลงทุนรายย่อย	กองทุนรวมตราสารหนี้	23 ส.ค. 66	2,068,096,829.00
KTGOV6M13	กองทุนเปิดกรุงไทยพันธบัตร 6M13	กองทุนรวมตราสารหนี้	28 ส.ค. 66	2,683,065,173.00
KTGOV6M14	กองทุนเปิดกรุงไทยพันธบัตร 6M14	กองทุนรวมตราสารหนี้	11 ก.ย. 66	1,308,983,113.00
KTSUPAI51	กองทุนเปิดกรุงไทย ธนทรัพย์ 51 ห้ามขายผู้ลงทุนรายย่อย	กองทุนรวมตราสารหนี้	12 ก.ย. 66	2,109,719,601.00
KTSUPAI52	กองทุนเปิดกรุงไทย ธนทรัพย์ 52 ห้ามขายผู้ลงทุนรายย่อย	กองทุนรวมตราสารหนี้	20 ก.ย. 66	3,030,053,782.00
KTGOV6MIT	กองทุนเปิดกรุงไทยพันธบัตร 6MIT	กองทุนรวมตราสารหนี้	25 ก.ย. 66	3,690,488,401.00
KTTWIN1Y1	กองทุนเปิดเคแอม Twin Structured Complex Return 1Y1	กองทุนรวมผสม	26 ก.ย. 66	412,586,120.00
KTGOV3MIT	กองทุนเปิดกรุงไทยพันธบัตร 3MIT	กองทุนรวมตราสารหนี้	3 ต.ค. 66	1,723,257,830.00
KTSUPAI53	กองทุนเปิดกรุงไทย ธนทรัพย์ 53 ห้ามขายผู้ลงทุนรายย่อย	กองทุนรวมตราสารหนี้	4 ต.ค. 66	5,559,905,974.00
KTGOV6M2T	กองทุนเปิดกรุงไทยพันธบัตร 6M2T	กองทุนรวมตราสารหนี้	9 ต.ค. 66	2,599,700,575.00
KTGOV3M7	กองทุนเปิดกรุงไทยพันธบัตร 3M7	กองทุนรวมตราสารหนี้	17 ต.ค. 66	1,214,099,143.00
KTTWIN1Y2	กองทุนเปิดเคแอม Twin Structured Complex Return 1Y2	กองทุนรวมผสม	18 ต.ค. 66	357,542,808.00
KTWC-MODERATE-SSF	กองทุนเปิดกรุงไทย World Class Moderate ชนิดเพื่อการออม	กองทุนรวมเพื่อการออม	24 ต.ค. 66	10,048,007.00



ชื่อย่อกองทุน	กองทุนเปิด	ประเภทหน่วยลงทุน	วันจดทะเบียน	ขนาดกองทุน ณ วันที่ 31 ธ.ค. 66 (บาท)
KTWC-GROWTH-SSF	กองทุนเปิดกรุงไทย World Class Growth ชนิดเพื่อการออม	กองทุนรวมเพื่อการออม	24 ต.ค. 66	8,541,520.00
KTSUPAI54	กองทุนเปิดกรุงไทย ธนทรัพย์ 54 ห้ามขายผู้ลงทุนรายย่อย	กองทุนรวมตราสารหนี้	25 ต.ค. 66	4,215,879,423.00
KTWC-DEFENSIVE-SSF	กองทุนเปิดกรุงไทย World Class Defensive ชนิดเพื่อการออม	กองทุนรวมเพื่อการออม	26 ต.ค. 66	18,372,143.00
KTSUPAI55	กองทุนเปิดกรุงไทย ธนทรัพย์ 55 ห้ามขายผู้ลงทุนรายย่อย	กองทุนรวมตราสารหนี้	1 พ.ย. 66	1,984,344,169.00
KTGOV3M8	กองทุนเปิดกรุงไทยพันธบัตร 3M8	กองทุนรวมตราสารหนี้	7 พ.ย. 66	2,875,444,973.00
KTSUPAI56	กองทุนเปิดกรุงไทย ธนทรัพย์ 56 ห้ามขายผู้ลงทุนรายย่อย	กองทุนรวมตราสารหนี้	8 พ.ย. 66	1,943,216,559.00
KTGOV3M9	กองทุนเปิดกรุงไทยพันธบัตร 3M9	กองทุนรวมตราสารหนี้	14 พ.ย. 66	2,274,125,565.00
KTFUSD3M3	กองทุนเปิดกรุงไทยตราสารหนี้ USD 3M3	กองทุนรวมตราสารหนี้	16 พ.ย. 66	718,507,556.55*
KTSUPAI57	กองทุนเปิดกรุงไทย ธนทรัพย์ 57 ห้ามขายผู้ลงทุนรายย่อย	กองทุนรวมตราสารหนี้	22 พ.ย. 66	3,091,198,686.00
KTGOV3M10	กองทุนเปิดกรุงไทยพันธบัตร 3M10	กองทุนรวมตราสารหนี้	28 พ.ย. 66	861,034,901.00
KTSUPAI58	กองทุนเปิดกรุงไทย ธนทรัพย์ 58 ห้ามขายผู้ลงทุนรายย่อย	กองทุนรวมตราสารหนี้	29 พ.ย. 66	2,981,339,709.00
KT-US RMF	กองทุนเปิดเคแอม ยูเอส โกรท อีควิตี้ เพื่อการเลี้ยงชีพ	กองทุนรวมเพื่อการเลี้ยงชีพ	1 ธ.ค. 66	10,856,492.00
KTSUPAI59	กองทุนเปิดกรุงไทย ธนทรัพย์ 59 ห้ามขายผู้ลงทุนรายย่อย	กองทุนรวมตราสารหนี้	6 ธ.ค. 66	2,186,976,136.00
KTGOV3M11	กองทุนเปิดกรุงไทยพันธบัตร 3M11	กองทุนรวมตราสารหนี้	12 ธ.ค. 66	965,916,853.00
KTSUPAI60	กองทุนเปิดกรุงไทย ธนทรัพย์ 60 ห้ามขายผู้ลงทุนรายย่อย	กองทุนรวมตราสารหนี้	13 ธ.ค. 66	1,814,073,273.00
KTSUPAI61	กองทุนเปิดกรุงไทย ธนทรัพย์ 61 ห้ามขายผู้ลงทุนรายย่อย	กองทุนรวมตราสารหนี้	19 ธ.ค. 66	2,219,040,678.00
KTAG70/30-ThaiESG	กองทุนเปิดกรุงไทย ESG A Grade 70/30 ชนิดไทยเพื่อความยั่งยืน	กองทุนรวมไทยเพื่อความยั่งยืน	19 ธ.ค. 66	272,328,301.00
KTESG50-ThaiESG	กองทุนเปิดกรุงไทย ESG50 ชนิดไทยเพื่อความยั่งยืน	กองทุนรวมไทยเพื่อความยั่งยืน	19 ธ.ค. 66	166,040,391.00
KTAG-ThaiESG	กองทุนเปิดกรุงไทย ESG A Grade ชนิดไทยเพื่อความยั่งยืน	กองทุนรวมไทยเพื่อความยั่งยืน	19 ธ.ค. 66	113,234,431.00
KTGOV3M12	กองทุนเปิดกรุงไทยพันธบัตร 3M11	กองทุนรวมตราสารหนี้	26 ธ.ค. 66	3,149,588,704.00
KTFUSD3M4	กองทุนเปิดกรุงไทยตราสารหนี้ USD 3M4	กองทุนรวมตราสารหนี้	26 ธ.ค. 66	2,107,731,196.46*

ที่มา: บลจ.กรุงไทย, Morningstar Direct (ข้อมูล ณ วันที่ 31 ธ.ค. 66)

\*คำนวณโดยใช้อัตราแลกเปลี่ยนที่ 35 บาท ต่อ 1 ดอลลาร์สหรัฐฯ

### ด้านพันธมิตรในการจัดจำหน่ายหรือเสนอขายหน่วยลงทุน

ในปี พ.ศ. 2566 บริษัทฯ ได้มีการลงนามแต่งตั้งพันธมิตรรายใหม่ เป็นผู้สนับสนุนการขายและรับซื้อคืนหน่วยลงทุนเพิ่มเติมจำนวน 4 รายคือ บริษัท หลักทรัพย์ บียอนด์ จำกัด (มหาชน) บริษัท หลักทรัพย์ บลูเบลล์ จำกัด บริษัท หลักทรัพย์ นายหน้าซื้อขายหน่วยลงทุน เวลธ์ เซอร์ติฟายด์ จำกัด และ บริษัท หลักทรัพย์จัดการกองทุน ไออรา จำกัด

ทั้งนี้ ข้อมูล ณ สิ้นปี พ.ศ. 2566 บริษัทมีพันธมิตรที่ได้รับการแต่งตั้งเป็นผู้สนับสนุนการขายฯ ทั้งในกลุ่มธุรกิจบริษัท หลักทรัพย์ กลุ่มธุรกิจธนาคาร และอื่นๆ รวมแล้วทั้งสิ้น 59 ราย

### ระบบงานนายทะเบียนกองทุนรวม

บริษัทฯ มีความมุ่งมั่นในการให้บริการ โดยให้ความสำคัญกับความสะดวกรวดเร็ว ถูกต้อง และสร้างความพึงพอใจในการใช้บริการของลูกค้า ซึ่งในปี พ.ศ. 2566 บริษัทฯ มีพัฒนาการด้านต่าง ๆ ที่เกี่ยวข้อง หรือเชื่อมต่อกับระบบทะเบียนกองทุนรวมของบริษัท ดังนี้

1. พัฒนาระบบให้รองรับกองทุน USD Term Fund เพื่อรองรับลูกค้าที่มีความประสงค์ในการลงทุนในกองทุนรวมด้วยสกุลเงิน USD ซึ่งจะได้รับเงินเมื่อครบกำหนดระยะเวลาลงทุนเป็นสกุลเงิน USD เช่นเดียวกัน
2. พัฒนาระบบให้รองรับ Liquidity Management Tools (LMTs) ซึ่งเป็นเครื่องมือบริหารความเสี่ยงสภาพคล่องของกองทุนรวม เพื่อให้สามารถนำมาใช้ได้อย่างทันท่วงที และมีประสิทธิภาพรองรับสถานการณ์ต่าง ๆ โดยคำนึงถึงการดูแลปกป้องผลประโยชน์ของผู้ลงทุนโดยรวมเป็นสำคัญ



3. พัฒนาระบบให้รองรับข้อมูล Common Reporting Standard (CRS) มาตรฐานการแลกเปลี่ยนข้อมูลทางการเงินแบบอัตโนมัติตามมาตรฐานที่ OECD กำหนด ซึ่งเป็นการแลกเปลี่ยนข้อมูลบัญชีทางการเงินของผู้ไม่มีถิ่นที่อยู่ทางภาษีในประเทศไทยให้กับ ประเทศคู่สัญญา โดยจัดทำ และจัดส่งข้อมูล CRS ให้กรมสรรพากร

4. พัฒนาระบบให้รองรับกองทุนรวมไทยเพื่อความยั่งยืน (ThaiESG) ที่เน้นลงทุนในประเทศไทยในกิจการหรือโครงการที่มีความโดดเด่นด้านสิ่งแวดล้อม หรือด้านความยั่งยืน ซึ่งผู้ถือหน่วยสามารถนำเงินค่าซื้อกองทุน ThaiESG มาใช้ในการลดหย่อนภาษี โดยมีเงื่อนไขการลดหย่อนภาษีคือบุคคลธรรมดา หักลดหย่อนภาษีเงินได้จ่ายเป็นค่าซื้อหน่วยลงทุน ThaiESG ไม่เกิน 30% ของเงินได้ แต่ไม่เกิน 100,000 บาท/คน/ปี และต้องถือครอง 8 ปีขึ้นไป นับจากวันที่ลงทุน โดยไม่จำเป็นต้องลงทุนต่อเนื่องทุกปี สามารถเลือกซื้อได้เฉพาะปีที่ต้องการลดหย่อนภาษี

5. พัฒนาระบบทะเบียนกองทุนรวมให้รองรับการทำธุรกรรม และประมวลผลกับจำนวนรายการที่มากขึ้น และสามารถรองรับการดำเนินโครงการ โปร โมชั่นต่างๆ ที่หลากหลายมากขึ้นของฝ่ายการตลาด

### บริการงานทะเบียนสมาชิกกองทุนสำรองเลี้ยงชีพ

บริษัทฯ ได้พัฒนาปรับปรุงเว็บไซต์ KTAM และ แอปพลิเคชันบนโทรศัพท์มือถือ “KTAM PVD Online” ผ่านระบบปฏิบัติการ iOS และ Android โดยเพิ่มฟังก์ชันการใช้งานให้กับกองทุนสำรองเลี้ยงชีพที่มีนโยบายลงทุนต่างประเทศสามารถสลับเปลี่ยนแผนรายวัน (Daily Switching) โดยให้มีผลการสับเปลี่ยนแผนล่วงหน้าอัตโนมัติ (T+2) นอกจากนี้ยังพัฒนาระบบการกรอกข้อมูล เดือนและปีเกิดของสมาชิกกองทุน เพื่อรองรับสมาชิกที่ต้องการเลือกแผนสมดุลตามอายุ (Lifepath) ได้อย่างถูกต้อง

### ด้านธุรกิจที่ปรึกษาและพัฒนาตัวแทนขายอิสระ

บริษัทฯ ได้ริเริ่มในการเพิ่มช่องทางการขายกองทุนผ่านผู้แนะนำการลงทุนอิสระ (ตัวแทนขายอิสระ) ขึ้นเมื่อเดือนสิงหาคม 2558 เพื่อขยายฐานลูกค้าและเพิ่มยอดขายกองทุน โดยตัวแทนขายอิสระจะต้องมีคุณสมบัติเป็นผู้แนะนำการลงทุนที่ได้รับความเห็นชอบจากสำนักงานคณะกรรมการกำกับหลักทรัพย์และตลาดหลักทรัพย์ (ก.ล.ต.) และบริษัทได้กำหนดคู่มือปฏิบัติงานของตัวแทนขายอิสระเพื่อเป็นแนวทางในการทำหน้าที่ให้คำแนะนำการลงทุนแก่ลูกค้าอย่างเหมาะสม โดยสรุปผลการดำเนินงาน ณ 31 ธันวาคม 2566 บริษัทมีตัวแทนขายอิสระจำนวน 75 ราย ด้วยมูลค่าทรัพย์สินสุทธิกว่า 6,069 ล้านบาท และรายได้รวม 58 ล้านบาท

### ฝ่ายงาน Digital

#### KTAM Line Official

บริษัทพัฒนาฟังก์ชันซื้อกองทุนบน LINE ให้สามารถเชื่อมต่อกับระบบ KTAM Smart Trade โดยมีผู้ใช้งานกว่า 155,967 ครั้ง มี Line Friends ทั้งหมด 740,044 ราย เติบโต 13% จากปี 2565

#### KTAM Smart Trade

แอปพลิเคชัน KTAM Smart Trade มีจำนวนผู้สมัครบริการจำนวน 45,807 ราย เติบโต 5% จากปีก่อนหน้า บริษัทเพิ่มความสะดวกให้กับผู้ลงทุน โดยมีหลากหลายแพลตฟอร์มเพื่อเข้าใช้งาน KTAM Smart Trade โดยสัดส่วนการใช้งานผ่านแอปพลิเคชัน คิดเป็น 70% และผ่านเว็บไซต์ คิดเป็น 30% ของยอดใช้งานทั้งหมด, มีบริการหักบัญชีซื้อกองทุนอัตโนมัติหลากหลายธนาคาร โดยมีผู้ใช้งาน ในปี 2566 กว่า 24,000 รายการ, ให้บริการ QR Payment (เริ่มให้บริการต้นเดือน ธ.ค. 2566) โดยมีผู้ใช้บริการ จำนวน 302 รายการ



## รายงาน กองทุนอสังหาริมทรัพย์ กองทุนโครงสร้างพื้นฐาน และทรัสต์ (PIT)

รายงานกองทุนอสังหาริมทรัพย์ กองทุนโครงสร้างพื้นฐาน และทรัสต์ (PIT) ได้สังเกตเห็นถึงโอกาสทางธุรกิจที่เกิดขึ้นจากการฟื้นตัวภายหลังโรคระบาดโควิด 19 และการเริ่มเปิดประเทศเพื่อรองรับนักท่องเที่ยวและการดำเนินธุรกิจ โดยในปี 2565 ที่ผ่านมา บริษัทฯ ได้รับความไว้วางใจจากกลุ่ม DTGO Corporation ให้เป็นทรัสต์สำหรับทรัสต์เพื่อการลงทุนในอสังหาริมทรัพย์เพื่อธุรกิจโรงแรมและสิทธิการเช่าที่ดินที่ สอสปทออลลิที ที่มีข้อตกลงในการซื้อคืน (DTPHREIT) ซึ่งเป็นกองทรัสต์ประเภท REIT-buy back กองแรกของบริษัท ที่ระดมทุนได้กว่า 4,100 ล้านบาท และในช่วงการฟื้นตัวของเศรษฐกิจเช่นนี้ เป็นช่วงที่มีโอกาสการลงทุนในธุรกิจที่กำลังพลิกฟื้น (Turnaround) โดยได้รับความไว้วางใจจากกลุ่มนักลงทุนซึ่งนำโดยสำนักงานประกันสังคมในการเป็นทรัสต์สำหรับทรัสต์เพื่อกิจการเงินร่วมทุน (Private Equity Trust) Prime Asset PE Trust ด้วยขนาดกองทุน 7,000 ล้านบาท เพื่อลงทุนในอาคารสำนักงาน ในย่านที่มีการเติบโตสูงของกรุงเทพมหานคร และในส่วนของทรัสต์เพื่อกิจการเงินร่วมทุน SMEs Private Equity Trust Fund 4 ของกลุ่มนักลงทุนซึ่งนำโดย ธนาคารออมสินที่ KTAM ได้รับความไว้วางใจให้เป็นทรัสต์นั้น ในปี 2565 กองทรัสต์ ได้มีการลงทุนในธุรกิจ Start-up เพิ่มอีก 2 บริษัท คิดเป็นเงินลงทุนกว่า 33 ล้านบาท ซึ่งนอกจากจะเป็นการเพิ่มส่วนแบ่งทางการตลาดในธุรกิจทรัสต์ของบริษัทแล้ว ยังเป็นการช่วยสนับสนุนผู้ประกอบการไทยให้กลับมาแข็งแกร่งอีกทางหนึ่ง

นอกจากนี้ ในช่วงปี 2566 บริษัทมีพัฒนาการที่สำคัญของในการต่อ ยอดการป้องกันทุจริตคอร์รัปชันของประเทศ ซึ่งจะนำไปสู่การเสริมสร้างความน่าเชื่อถือ (integrity) และความโปร่งใส (Transparency) ให้กับตลาดทุนไทย ดังนี้

- บริษัทหลักทรัพย์จัดการกองทุน กรุงไทย จำกัด (มหาชน) (“บริษัทจัดการ”) ได้ตระหนักถึงความสำคัญของการเข้าร่วมโครงการแนวร่วมปฏิบัติของภาคเอกชนไทยในการต่อต้านการทุจริต (Collective Action Coalition against corruption : CAC) (“โครงการ CAC”) ซึ่งเป็นโครงการที่ได้รับการสนับสนุนการจัดตั้งโดยรัฐบาลและสำนักงานคณะกรรมการป้องกันและปราบปรามการทุจริตแห่งชาติ (“สำนักงาน ป.ป.ช”) และดำเนินการจัดตั้งโดยความร่วมมือของ 8 องค์กรชั้นนำของภาคเอกชนไทย ได้แก่ สมาคมส่งเสริมสถาบันกรรมการบริษัทไทย (“IOD”) หอการค้าไทย หอการค้าต่างชาติด สมาคมบริษัทจดทะเบียนไทย สมาคมธนาคารไทย สภาธุรกิจตลาดทุนไทย สภาอุตสาหกรรมแห่งประเทศไทย และสภาอุตสาหกรรมท่องเที่ยวแห่งประเทศไทย ซึ่งมีวัตถุประสงค์สนับสนุนให้ภาคเอกชนไทยมีส่วนร่วมในการแก้ไขปัญหาทุจริตคอร์รัปชัน มุ่งสร้างและขยายแนวร่วมภาคเอกชนเพื่อผลักดันให้เกิดการต่อต้านการทุจริตคอร์รัปชัน ด้วยการส่งเสริมให้บริษัทต่าง ๆ กำหนดนโยบายและแนวปฏิบัติต่อต้านการทุจริตคอร์รัปชันในทุกรูปแบบ (Zero Tolerance on any form of corruption Policy) และสร้างระบบป้องกันการจ่ายสินบนและการการทุจริตในทุกรูปแบบ (Anti-Corruption & Bribery procedures Standard Setting) ซึ่งบริษัทจัดการได้เข้าร่วมโครงการ CAC และได้รับการรับรองการเป็นแนวร่วมปฏิบัติโครงการ CAC ครั้งแรก จากสมาคมส่งเสริมสถาบันกรรมการบริษัทไทย (“IOD”) ในฐานะเลขานุการโครงการ CAC ตั้งแต่วันที่ 8 สิงหาคม 2560

บริษัทจัดการได้รับการรับรองการต่ออายุการเป็นสมาชิกของแนวร่วมโครงการ CAC อย่างต่อเนื่องทุก ๆ 3 ปี เพื่อแสดงออกถึงบทบาทที่ชัดเจนในการต่อต้านการทุจริตคอร์รัปชันในทุกรูปแบบ โดยบริษัทจัดการมีการทบทวนและพัฒนากระบวนการในเรื่องด้านการประเมินความเสี่ยงการรับสินบนภาครัฐ การป้องกันการจ่ายสินบนและการการทุจริตคอร์รัปชันในทุกรูปแบบโดยกำหนดเป็นหนึ่งในนโยบายที่พนักงานทุกคนต้องปฏิบัติตามนโยบายต่อต้านการรับ-การให้สินบนและคอร์รัปชันและแนวปฏิบัติที่เกี่ยวข้องอย่างเคร่งครัดเพื่อเป็นการผูกพันตนในการปฏิบัติตามโครงการ CAC ทั้งนี้ เมื่อวันที่ 30 กันยายน 2566 บริษัทจัดการได้รับการรับรองการต่ออายุใบรับรองการเป็นสมาชิกแนวร่วมปฏิบัติโครงการ CAC ซึ่งมีอายุคราวละ 3 ปี





## Happy Life...Happy Investment

ในฐานะบริษัทหลักทรัพย์จัดการกองทุนรวมชั้นนำของประเทศ ได้ตระหนักถึงความเปลี่ยนแปลงและความผันผวนที่เกิดขึ้นทั่วโลกอย่างรวดเร็ว เราจึงตั้งใจคัดเลือกสิ่งที่ดีที่สุด โดยพยายามค้นหาโอกาสการลงทุนในรูปแบบใหม่ นวัตกรรมใหม่ ๆ ที่สอดคล้องกับความเปลี่ยนแปลงที่เกิดขึ้น สามารถตอบโจทย์ในสถานการณ์ปัจจุบัน เพื่อให้นักลงทุนมีโอกาสได้รับผลตอบแทนที่ดียิ่งขึ้น โดยยึดหลักการบริหารจัดการอย่างรอบคอบระมัดระวัง ภายใต้กระบวนการการกำกับดูแลที่ดี และคำนึงถึงประโยชน์ของนักลงทุนเป็นสำคัญ สำหรับกองทุนที่เปิดเสนอขายใหม่ในปี 2566 ที่ผ่านมา อาทิเช่น

**กองทุนเปิดเคแทม Green Energy (KT-GREEN) (ความเสี่ยงกองทุนระดับ 6) และ กองทุนเปิดเคแทม Green Energy (ชนิดเพื่อการออม) (KT-GREEN-SSF) (ความเสี่ยงกองทุนระดับ 6)** มีนโยบายเน้นลงทุนในหน่วยลงทุนของกองทุนรวม Schroder ISF Global Energy Transition (กองทุนหลัก) เพียงกองทุนเดียว ในชนิดหน่วยลงทุน “Class C (USD)” โดยเฉลี่ยในรอบปีบัญชีไม่น้อยกว่าร้อยละ 80% ของ NAV กองทุนหลักมีเป้าหมายที่จะสร้างผลตอบแทนจากการเติบโตของเงินลงทุนในระยะยาวผ่านการลงทุนในตราสารทุนของบริษัททั่วโลก ที่มีส่วนเกี่ยวข้องในการเปลี่ยนผ่านสู่การใช้พลังงานคาร์บอนต่ำ เช่น การผลิตพลังงานที่มีคาร์บอนต่ำ การจัดหาจำหน่าย การเก็บรักษา การขนส่ง และที่เกี่ยวข้องกับห่วงโซ่อุปทาน ผู้จัดหาวัตถุดิบ และบริษัทเทคโนโลยี รวมถึงบริษัทที่มีส่วนสำคัญในกิจกรรมเกี่ยวข้องกับการเปลี่ยนผ่าน แม้มิได้ลงทุนโดยตรงในบางกิจกรรม บางอุตสาหกรรม หรือบางกลุ่มของผู้ออกตราสาร

**กองทุนเปิดเคแทม Absolute Return Bond (KT-ARB) (ความเสี่ยงกองทุนระดับ 4)** ซึ่งเป็นกอง Complex หรือกองทุนที่มีความเสี่ยงสูงหรือซับซ้อน มีนโยบายเน้นลงทุนในหน่วยลงทุนของกองทุน Jupiter Strategic Absolute Return Bond Fund (กองทุนหลัก) เพียงกองทุนเดียว ในชนิดหน่วยลงทุน (share class) “I” ในสกุลเงินดอลลาร์สหรัฐ (USD) โดยเฉลี่ยในรอบปีบัญชีไม่น้อยกว่าร้อยละ 80 ของมูลค่าทรัพย์สินสุทธิของกองทุนรวม กองทุนหลักเป็นกองทุนที่มีการลงทุนทั่วโลก ไม่ได้มีการลงทุนอย่างจำกัดหรือกระจุกตัวอยู่ในภูมิภาคใดภูมิภาคหนึ่งหรือตลาดใดตลาดหนึ่งเป็นการเฉพาะ มีวัตถุประสงค์เพื่อสร้างผลตอบแทนรวมให้เกินบวกในรอบระยะเวลา 12 เดือน บนระดับความผันผวนที่กำหนด โดยไม่ขึ้นกับภาวะตลาด ผ่านการลงทุนในตราสารหนี้เป็นหลัก ทั้งทางตรงและทางอ้อม ทั้งสถานะซื้อและสถานะขาย (Long and Short) ผ่านการใช้สัญญาซื้อขายล่วงหน้า ทั้งนี้ กองทุนอาจลงทุนในหรือมีไว้ซึ่งสัญญาซื้อขายล่วงหน้า (Derivatives) ที่มีตัวแปรเป็นอัตราแลกเปลี่ยนเงิน โดยมีวัตถุประสงค์เพื่อป้องกันความเสี่ยง โดยขึ้นอยู่กับดุลยพินิจของผู้จัดการกองทุน

**กองทุนเปิดเคแทม Twin Structured Complex Return 1Y1 (KTTWIN1Y1) (ความเสี่ยงกองทุนระดับ 5)** เน้นลงทุนในตราสารหนี้ และ/หรือ เงินฝาก และ/หรือ ตราสารเทียบเท่าที่เสนอขายทั้งใน และ/หรือต่างประเทศ ที่มีอันดับความน่าเชื่อถืออยู่ในอันดับที่สามารถลงทุนได้ (Investment Grade) ประมาณร้อยละ 98.00-99.00 ของ NAV และกองทุนจะลงทุนในสัญญาซื้อขายล่วงหน้า (Derivatives) ประเภทสัญญาออปชั่น หรือสัญญาวอร์เรนท ที่มีการจ่ายผลตอบแทนอ้างอิงกับราคาของกองทุน Invesco QQQ Trust (QQQ) ตามเงื่อนไขการจ่ายผลตอบแทน โดยจะลงทุนประมาณร้อยละ 1.00-2.00 ของ NAV ทั้งนี้ กองทุนจะไม่ป้องกันความเสี่ยงด้านอัตราแลกเปลี่ยนสำหรับการลงทุนในสัญญาออปชั่น หรือสัญญาวอร์เรนท แต่จะป้องกันความเสี่ยงด้านอัตราแลกเปลี่ยนจากการลงทุนในตราสารหนี้ต่างประเทศทั้งจำนวน

**Krungthai World Class Series Fund (KTWC Series)** ซึ่งเป็นกลุ่มกองทุนผสมที่มี 3 กองทุนให้เลือกลงทุนตามเป้าหมายการลงทุน และระดับความเสี่ยงที่รับได้\* โดยคัดเลือกกองทุนชั้นนำระดับโลกที่มีคุณภาพดี เน้นลงทุนในหน่วยลงทุนของกองทุนรวม และ/หรือกองทุนรวม ETF ในต่างประเทศ ที่มีนโยบายลงทุนทั้งตราสารทุน ตราสารหนี้ ตราสารกึ่งหนี้กึ่งทุน ทรัพย์สินทางเลือก เงินฝากหรือตราสารเทียบเท่า และอาจลงทุนในกองทุน Infra และ/หรือกองทุน Property และ/หรือหน่วย Private Equity และ/หรือหลักทรัพย์หรือ ทรัพย์สินอื่นใดตามที่กฎหมาย ก.ล.ด.กำหนดในต่างประเทศ โดยกองทุนจะลงทุนอย่างน้อยตั้งแต่ 2 กองทุนขึ้นไปโดยเฉลี่ยในรอบปีบัญชีไม่น้อยกว่าร้อยละ 80 ของ NAV และจะลงทุนในกองทุนใดกองทุนหนึ่งไม่



เกิน 79% ของ NAV ทั้งนี้ กองทุนอาจลงทุนในสัญญาซื้อขายล่วงหน้า (Derivatives) เพื่อป้องกันความเสี่ยงจากอัตราแลกเปลี่ยน (Hedging) ตามความเหมาะสมสำหรับสถานการณ์ในแต่ละขณะ ซึ่งขึ้นอยู่กับดุลยพินิจของผู้จัดการลงทุน ประกอบด้วย 3 กองทุน ดังนี้

1) Krungthai World Class Defensive (KTWC-DEFENSIVE) (ความเสี่ยงกองทุนระดับ 5) มีกรอบการลงทุนเฉลี่ยระยะยาวในตราสารหนี้ 85% หุ้น 15% เหมาะกับนักลงทุนที่รับความเสี่ยงได้ต่ำ\* เน้นลงทุนระยะยาว 3 – 5 ปี และต้องการลงทุนเพื่อโอกาสในการชนะเงินเฟ้อ และรับความผันผวนได้บ้าง 2) Krungthai World Class Moderate (KTWC-MODERATE) (ความเสี่ยงกองทุนระดับ 5) มีกรอบการลงทุนเฉลี่ยระยะยาวในตราสารหนี้ 50% หุ้น 50% เหมาะกับนักลงทุนที่รับความเสี่ยงได้ปานกลาง\* เน้นลงทุนระยะยาว 3 – 5 ปี และต้องการลงทุนเพื่อเน้นการเติบโตของเงินลงทุน และอยากกระจายการลงทุน สามารถรับความผันผวนระหว่างทางได้ และ 3) Krungthai World Class Growth (KTWC-GROWTH) (ความเสี่ยงกองทุนระดับ 5) มีกรอบการลงทุนเฉลี่ยระยะยาวในตราสารหนี้ 20% หุ้น 80% เหมาะกับนักลงทุนที่รับความเสี่ยงได้สูง\* เน้นลงทุนระยะยาว 3 – 7 ปี และต้องการโอกาสรับผลตอบแทนที่สูงและรับความผันผวนระหว่างทางได้ โดยสัดส่วนการลงทุนทั้ง 3 กองทุน สามารถเปลี่ยนแปลงได้ ขึ้นอยู่กับดุลยพินิจของผู้จัดการกองทุน (ที่มา: KTAM และ Fidelity International ข้อมูล ณ วันที่ 14 ก.ค. 2566) (หมายเหตุ \*ไม่ใช่ระดับความเสี่ยงที่ยอมรับได้ตามผลประเมิน Suitability)

**กลุ่มกองทุน KRUNGTHAI Thailand ESG Fund** เป็นกองทุนรวมเพื่อสิทธิประโยชน์ทางภาษี ที่ลงทุนในหุ้นไทย และ/หรือตราสารหนี้ไทยที่ดำเนินธุรกิจโดยคำนึงถึง ESG ตามหลักเกณฑ์ที่สำนักงาน ก.ล.ต. กำหนด โดยกองทุนประเภทนี้ กำหนดให้ใช้สิทธิลดหย่อนภาษีได้ 30% ของรายได้ สูงสุดไม่เกิน 100,000 บาทในปีภาษีนั้น ๆ โดยมีให้เลือกลงทุนถึง 3 กองทุน ตามเป้าหมายการลงทุน และระดับความเสี่ยงที่รับได้ ประกอบด้วย

1) กองทุนเปิดกรุงไทย ESG A Grade 70/30 (ชนิดไทยเพื่อความยั่งยืน) (KTAG70/30-ThaiESG) (ความเสี่ยงกองทุนระดับ 5) เน้นการลงทุนในหุ้นที่มี SET ESG Ratings ระดับ A ขึ้นไป โดยเฉลี่ยในรอบปีบัญชีไม่น้อยกว่า 70% และตราสารหนี้กลุ่มความยั่งยืน โดยเฉลี่ยในรอบปีบัญชีไม่เกิน 30% ของ NAV เหมาะกับผู้ลงทุนที่ต้องการลงทุนในกองทุนผสม และยอมรับความเสี่ยงได้ปานกลางค่อนข้างสูง

2) กองทุนเปิดกรุงไทย ESG50 (ชนิดไทยเพื่อความยั่งยืน) (KTESG50-ThaiESG) (ความเสี่ยงกองทุนระดับ 6) เน้นลงทุนในหุ้นขนาดใหญ่ประมาณ 50 ตัวแรกที่อยู่ในดัชนี SET ESG Index และอยู่ใน Universe ของ KTAM ซึ่งผ่านการวิเคราะห์ด้าน ESG ของ KTAM ควบคู่กัน โดยเฉลี่ยในรอบปีบัญชีไม่น้อยกว่า 80% ของ NAV จึงทำให้มั่นใจได้ว่าจะมีการติดตามทั้งด้านผลการดำเนินงาน และ ESG ของบริษัทจดทะเบียนที่ได้เข้าไปลงทุนอยู่เสมอ เหมาะกับผู้ลงทุนที่ต้องการลงทุนในกองทุนหุ้น และยอมรับความเสี่ยงได้สูง

และ 3) กองทุนเปิดกรุงไทย ESG A Grade (ชนิดไทยเพื่อความยั่งยืน) (KTAG-ThaiESG) (ความเสี่ยงกองทุนระดับ 6) เน้นลงทุนในหุ้นขนาดใหญ่ กลาง เล็ก ที่มี SET ESG Ratings ระดับ A ขึ้นไป หรือได้รับการจัดอันดับในระดับที่สามารถเทียบเคียงได้กับระดับ A ขึ้นไป จากองค์กรหรือสถาบันอื่นที่สำนักงาน ก.ล.ต. ยอมรับว่ามีความโดดเด่นด้านสิ่งแวดล้อม หรือด้านความยั่งยืน โดยเฉลี่ยในรอบปีบัญชีไม่น้อยกว่า 80% ของ NAV กองทุนจะเน้นการบริหารแบบเชิงรุก โดยใช้กลยุทธ์การจัดพอร์ตการลงทุนแบบ Core & Satellite ด้วยการวางสัดส่วนการลงทุนตามสภาวะตลาดตามแนวโน้มทางเศรษฐกิจในส่วนหลัก พร้อมกับจับจังหวะการลงทุนตามมุมมองระยะสั้นถึงกลางเป็นส่วนเสริม เพื่อสร้างโอกาสรับผลตอบแทนจากการเลือกหุ้นรายตัวโดยผู้จัดการกองทุน เหมาะกับผู้ลงทุนที่ต้องการลงทุนในกองทุนหุ้น และยอมรับความเสี่ยงได้สูง จากการลงทุนในหุ้นไทยกลุ่ม ESG และผู้ที่ต้องการลงทุนในกองทุนที่บริหารแบบ Active Management เพื่อมุ่งหวังผลตอบแทนสูงกว่าดัชนีอ้างอิง

โดยในปี 2566 บลจ.กรุงไทย มีมูลค่าทรัพย์สินสุทธิภายใต้การจัดการ (AUM) รวม 817,794 ล้านบาท ด้วยส่วนแบ่งตลาด 9.36 % ประกอบด้วย กองทุนส่วนบุคคล (Private Fund) มี AUM อยู่ที่ 62,986 ล้านบาท คิดเป็นส่วนแบ่งการตลาด 2.90 % ธุรกิจกองทุนสำรองเลี้ยงชีพ (Provident Fund) มี AUM อยู่ที่ 163,253 ล้านบาท คิดเป็นส่วนแบ่งการตลาด 11.48 % และธุรกิจกองทุน



รวม (Mutual Fund) มี AUM อยู่ที่ 591,554 ล้านบาท คิดเป็นส่วนแบ่งการตลาด 11.49 % ซึ่งรวมกองทุนอสังหาริมทรัพย์และกองทุนรวมโครงสร้างพื้นฐาน (ข้อมูลจากสมาคมบริษัทจัดการลงทุน ณ วันที่ 31 ธ.ค. 2566)

ในตลอดระยะเวลาที่ผ่านมา ผู้บริหารและพนักงานบริษัทมีความตั้งใจทำงานอย่างสุดความสามารถเพื่อสร้างสรรค์ผลิตภัณฑ์ใหม่ๆ ที่หลากหลายด้านการลงทุน พร้อมทั้งใช้เทคโนโลยีความปลอดภัยต่างๆ ภายในโครงสร้างพื้นฐานด้านเทคโนโลยี เพื่อให้แน่ใจว่าข้อมูลของนักลงทุนทั้งหมดจะถูกเก็บไว้อย่างปลอดภัย ประกอบกับการพัฒนาอย่างต่อเนื่องในด้านต่างๆ เพื่อให้สามารถตอบสนองต่อความต้องการของนักลงทุนที่ทันสมัยขึ้น รวมถึงการปรับปรุงกระบวนการลงทุนกับสินทรัพย์ทุกประเภท การมีมาตรฐานในการคัดเลือกสินทรัพย์และความรอบคอบในการกำกับดูแล พร้อมทั้งขยายแพลตฟอร์มโซเชียลมีเดียต่างๆ ให้มีความหลากหลาย เพื่อให้ให้นักลงทุนสามารถเข้าถึงข้อมูลผลิตภัณฑ์และบทวิเคราะห์ต่างๆ ได้อย่างง่ายดาย ตอบโจทย์นักลงทุนได้อย่างครอบคลุม รวดเร็วตามสถานการณ์ที่เปลี่ยนแปลงไปอยู่ตลอดเวลายิ่งขึ้น โดยยึดหลักธรรมาภิบาล และการเป็นบริษัทหลักทรัพย์จัดการกองทุนที่มีบริการและการบริหารงานที่ดีเยี่ยม ซึ่งเป็นทางเลือกแรกของนักลงทุนตลอดไป พร้อมรางวัลการันตีจากการดำเนินงานในปี นี้ นอกจากนี้ บริษัทฯ ยังให้ความร่วมมือกับภาครัฐ และสถาบันชั้นนำ เพื่อร่วมสนับสนุนโครงการต่างๆ ประกอบด้วย

**KTAM กวาด 3 รางวัลระดับสากลจาก Fund Selector Asia  
การันตีความสำเร็จและความตั้งใจเพื่อนักลงทุนอย่างแท้จริง**



บริษัทหลักทรัพย์จัดการกองทุน กรุงไทย จำกัด (มหาชน) (KTAM) ประสบความสำเร็จในระดับสากล โดยรับรางวัลจาก Fund Selector Asia Awards 2023 ซึ่งจัดโดย Fund Selector Asia พร้อมกัน 3 รางวัล ได้แก่

1. Fund Selector Asia, Thailand - Asset Manager of the Year
2. Fund Selector Asia, Thailand - Excellence in Innovation
3. Fund Selector Asia, Thailand - Excellence in Service



รางวัลดังกล่าวสะท้อนให้เห็นถึงความตั้งใจและใส่ใจในการดำเนินธุรกิจเพื่อนักลงทุน ไม่ว่าจะเป็นด้านการบริการที่ตอบโจทย์นักลงทุน การพัฒนาระบบ นวัตกรรมและเทคโนโลยี การพัฒนาผลิตภัณฑ์ การบริหารกองทุนด้วยความรอบคอบในทุกสถานการณ์ รวมถึงความเป็นเลิศในการบริการจัดการในกลุ่มบริษัทหลักทรัพย์จัดการกองทุนรวมในประเทศไทยในปีที่ผ่านมา

**KTAM ตอกย้ำความสำเร็จคว้า 3 รางวัลชนะเลิศจากนิตยสาร Asia Asset Management**



บริษัทหลักทรัพย์จัดการกองทุน กรุงไทย จำกัด (มหาชน) (KTAM) ตอกย้ำความสำเร็จในระดับสากลอย่างต่อเนื่อง โดยรับรางวัลชนะเลิศ Best of the Best Awards 2023 ซึ่งจัดโดยนิตยสาร Asia Asset Management นิตยสารชั้นนำด้านการลงทุนในภูมิภาคเอเชีย พร้อมกันถึง 3 รางวัล ได้แก่

1. รางวัล **Best Equity Manager** รางวัลนี้สะท้อนให้เห็นถึงศักยภาพในการบริหารจัดการกองทุน และการบริหารจัดการสินทรัพย์ประเภทตราสารทุนได้อย่างมีประสิทธิภาพเพื่อประโยชน์สูงสุดของนักลงทุน
2. รางวัล **Best Member Communications** เป็นรางวัลใหม่ที่สะท้อนถึงความตั้งใจ ใส่ใจ ดูแลในการนำเสนอข้อมูลข่าวสารการลงทุนต่างๆ ในหลากหลายช่องทาง เพื่อต้องการตอบ โจทย์ lifestyle ที่แตกต่างกัน และต้องการทำให้การลงทุนเป็นเรื่องง่ายต่อนักลงทุนยิ่งขึ้น
3. รางวัล **CEO of the Year** มอบให้ คุณชวินดา หาญรัตนกุล กรรมการผู้จัดการ สะท้อนถึงศักยภาพของคุณชวินดา และทีมผู้บริหารของ KTAM ที่พร้อมนำเสนอผลิตภัณฑ์การลงทุนที่หลากหลายตรงตามความต้องการของลูกค้า พร้อมทั้งผลักดันและส่งเสริมการพัฒนาผลิตภัณฑ์ใหม่ให้รองรับสภาพแวดล้อมทางธุรกิจที่เปลี่ยนแปลงอย่างรวดเร็ว





โอกาสพิสูจน์แห่งความสำเร็จ KTAM ครีวารางวัลจากงาน Morningstar Thailand Fund Awards 2023



บริษัทหลักทรัพย์จัดการกองทุน กรุงไทย จำกัด (มหาชน) (KTAM) ประสบความสำเร็จอย่างต่อเนื่อง จากการบริหารกองทุนเปิดกรุงไทยหุ้นทุนปันผล (The Krung Thai Dividend Selected Fund : KTSF) โดยได้รับรางวัลกองทุนตราสารทุนยอดเยี่ยมปี 2023 ประเภท กองทุนหุ้นขนาดใหญ่ (Equity Large Cap) จากมอร์นิ่งสตาร์ รีเสิร์ช (ประเทศไทย) ซึ่งเป็นบริษัทชั้นนำของโลกทางด้านกาให้บริการข้อมูลและการวิเคราะห์เกี่ยวกับการลงทุนต่างๆ ในงาน Morningstar Thailand Fund Awards 2023 ณ อาคารตลาดหลักทรัพย์แห่งประเทศไทย เมื่อวันที่ 22 มีนาคม 2566 นี้

รางวัลดังกล่าวสะท้อนให้เห็นถึงความเป็นเลิศในการบริหารของผู้จัดการกองทุน ด้วยการใช้ความสามารถในการคัดสรรหุ้นและให้น้ำหนักลงทุนรายหุ้นเพื่อให้สอดคล้องกับสภาวะตลาดที่เปลี่ยนแปลงไป รวมถึงการที่มีนักวิเคราะห์ที่ช่วยสนับสนุนให้ข้อมูลในเชิงลึก และให้คำแนะนำในลักษณะของการมองไปข้างหน้าเพื่อประเมินมูลค่าที่เหมาะสมตามปัจจัยพื้นฐานของหุ้น และมีคณะกรรมการจัดการลงทุนช่วยกลั่นกรองให้การลงทุนอยู่ภายใต้ความเสี่ยงที่เหมาะสม





### KTAM คิวรางวัลคุณภาพ จากงาน SET Awards 2023



บริษัทหลักทรัพย์จัดการกองทุน กรุงไทย จำกัด (มหาชน) หรือ KTAM ได้รับรางวัล “บริษัทหลักทรัพย์จัดการกองทุนดีเด่น” (Outstanding Asset Management Company Award) ในงาน SET Awards 2023 จัดโดยตลาดหลักทรัพย์แห่งประเทศไทย ร่วมกับวารสารการเงินธนาคาร โดยได้รับเกียรติจาก ดร. ภากร ปีตธวัชชัย กรรมการและผู้จัดการตลาดหลักทรัพย์แห่งประเทศไทย และนายสันติ วิริยะรังสฤษฎ์ ประธานบรรณาธิการ วารสารการเงินธนาคาร เป็นผู้มอบรางวัล ณ ตลาดหลักทรัพย์แห่งประเทศไทย

โดยรางวัลนี้เป็นรางวัลเพื่อประกาศเกียรติคุณบริษัทหลักทรัพย์จัดการกองทุนที่มีความโดดเด่นในด้านต่างๆ ที่ผ่านเกณฑ์การคัดเลือกทั้งเกณฑ์เชิงปริมาณ และเกณฑ์เชิงคุณภาพ ซึ่งรางวัลดังกล่าวได้สะท้อนให้เห็นถึงศักยภาพและความโดดเด่นในการบริหารจัดการกองทุนรวม นอกจากนี้ บริษัทยังคงมุ่งมั่นที่จะพัฒนาพัฒนาผลิตภัณฑ์การลงทุนเพื่อโอกาสสร้างผลตอบแทนที่ดีให้กับผู้ลงทุน โดยจะบริหารจัดการอย่างรอบคอบระมัดระวัง ภายใต้กระบวนการกำกับดูแลที่ดี และคำนึงถึงประโยชน์สูงสุดของผู้ลงทุนเป็นสำคัญ อย่างไรก็ตาม ผลการดำเนินงานในอดีตก็มีสิ่งยืนยันถึงผลการดำเนินงานในอนาคต



## KTAM จับมือกับสถาบันชั้นนำ ร่วมโครงการออมเบอร์ 5 มุ่งหวังให้นักลงทุนหน้าใหม่ใส่ใจการออม



บริษัทหลักทรัพย์จัดการกองทุน กรุงไทย จำกัด (มหาชน) (KTAM) จับมือกับสถาบันการเงินชั้นนำหลายแห่งทั้งบริษัทหลักทรัพย์จัดการกองทุน บริษัทหลักทรัพย์ บริษัทหลักทรัพย์นายหน้าซื้อขายหน่วยลงทุน ธนาคาร และบริษัทประกันชีวิต ได้เข้าร่วมโครงการออมเบอร์ 5 โดยเกิดจากความร่วมมือจากสถาบันชั้นนำ อาทิ สำนักงานคณะกรรมการกำกับหลักทรัพย์และตลาดหลักทรัพย์ (ก.ล.ต.), ตลาดหลักทรัพย์แห่งประเทศไทย (SET), สมาคมบริษัทจัดการลงทุน (AIMC), สมาคมหลักทรัพย์ไทย (ASCO), สมาคมธนาคารไทย และสมาคมประกันชีวิตไทย เพื่อสร้างความรู้ความเข้าใจเกี่ยวกับการลงทุน ทั้งยังเป็นการสร้างวินัยการออมเพื่อการเงินที่ดีในระยะยาว

### KTAM ร่วมต้านคอร์รัปชัน เข้าร่วมประกาศนียบัตร CAC รับรองความโปร่งใสในการบริหารงาน

นางสาวหัสวรา แสงรุจิ รองกรรมการผู้จัดการ ผู้บริหารสายงานกองทุนสำรองเลี้ยงชีพ ในฐานะตัวแทน บริษัทหลักทรัพย์จัดการกองทุน กรุงไทย จำกัด (มหาชน) เข้าร่วมมอบประกาศนียบัตรผู้ผ่านกระบวนการรับรองเป็นสมาชิกแนวร่วมปฏิบัติของภาคเอกชนไทย (Thai Private Sector Collective Action Against Corruption: CAC) ในการต่อต้านการทุจริตอย่างสมบูรณ์ จาก คณะกรรมการแนวร่วมต่อต้านคอร์รัปชันของภาคเอกชนไทย ในงาน CAC National Conference 2023 “Public-Private Collaboration: A Strong Collective Action Against Corruption” ผนึกกำลังไตรภาคี สร้างความแข็งแกร่ง เพื่อความยั่งยืน ซึ่งสะท้อนให้เห็นถึงเจตนาธรรมในการดำเนินธุรกิจที่คำนึงถึงหลักบริหารจัดการอย่างรอบคอบระมัดระวัง ภายใต้กระบวนการกำกับดูแลที่ดี



นอกจากนี้ ยังมีกิจกรรมสำคัญๆ ที่เกิดขึ้นในปี 2566 ด้วย อาทิเช่น

- สัมมนา KTAM Investment Symposium 2023 ในหัวข้อ “เปิดประตูขับเคลื่อนสู่การลงทุนปี 2566” และ “จับทางเศรษฐกิจ ชีวทัศน์ทรัพย์สินนำลงทุน ปี 2566”
- สัญญาแต่งตั้ง บลจ.กรุงไทย เป็นบริษัทจัดการกองทุนสำรองเลี้ยงชีพ มหาวิทยาลัยราชภัฏพิบูลสงคราม
- สัญญาแต่งตั้ง บลจ.กรุงไทย เป็นผู้บริหารจัดการกองทุนสำรองเลี้ยงชีพ การไฟฟ้าส่วนภูมิภาค (กฟภ.)

อีกทั้งเพื่อให้นักลงทุนสามารถเข้าถึงข้อมูลผลิตภัณฑ์และบทวิเคราะห์ต่างๆ ได้อย่างง่ายดาย บริษัทจึงได้ขยายแพลตฟอร์มโซเชียลมีเดียต่างๆ ให้มีความหลากหลายเพื่อรองรับการใช้งานของนักลงทุนมากขึ้น เพื่อเป็นการตอบโจทยชีวิตสมัยใหม่ของนักลงทุนได้อย่างครอบคลุม รวดเร็วตามสถานการณ์ที่เปลี่ยนแปลงไปอยู่ตลอดเวลา โดยข้อมูล ณ วันที่ 31 ธันวาคม 2566 บริษัทมีจำนวนผู้ติดตามภายใต้แพลตฟอร์ม รวมทั้งแอปพลิเคชัน KTAM Smart Trade และ KTAM PVD Online ภายใต้การดูแลของบริษัทกว่า 1.47 ล้านบัญชีผู้ใช้ โดยแพลตฟอร์มของบริษัท ประกอบด้วย







## ข้อมูลทั่วไป

### ข้อมูลทั่วไปของบริษัท

ชื่อบริษัท	: บริษัทหลักทรัพย์จัดการกองทุน กรุงไทย จำกัด (มหาชน)
เลขทะเบียนบริษัท	: 0107545000373
ประเภทธุรกิจ	: 1. ประกอบธุรกิจหลักทรัพย์ประเภท “การจัดการกองทุนรวม” 2. ประกอบธุรกิจหลักทรัพย์ประเภท “การจัดการกองทุนส่วนบุคคล” 3. ประกอบธุรกิจเป็นบริษัทจัดการกองทุนสำรองเลี้ยงชีพ 4. ประกอบธุรกิจเป็นนายทะเบียนกองทุนรวม และทะเบียนสมาชิกกองทุนสำรองเลี้ยงชีพ 5. ประกอบธุรกิจเป็นทรัสต์ สำหรับกองทรัสต์เพื่อลงทุนในอสังหาริมทรัพย์ (REITs) และทรัสต์ประเภทอื่นๆ และประกอบธุรกิจเป็นผู้จัดการทรัสต์ 6. ประกอบธุรกิจเป็นผู้จัดการกองทรัสต์เพื่อการลงทุนในอสังหาริมทรัพย์ (REIT Manager)
ทุนจดทะเบียน	: ณ วันที่ 31 ธันวาคม 2566 บริษัท มีทุนจดทะเบียน 200 ล้านบาท (ชำระแล้วเต็มจำนวน) ประกอบด้วยหุ้นสามัญ 20,000,000 หุ้น มูลค่าหุ้นที่ตราไว้หุ้นละ 10 บาท
ที่ตั้งสำนักงานใหญ่	: เลขที่ 1 อาคารเอ็มไพร์ทาวเวอร์ ชั้นที่ 32 ถนนสาทรใต้ แขวงยานนาวา เขตสาทร กรุงเทพมหานคร 10120
หมายเลขโทรศัพท์	: 0-2686-6100
หมายเลขโทรสาร	: 0-2670-0411
เว็บไซต์	: www.ktam.co.th

### ประวัติความเป็นมาของบริษัท

- ปี 2539 บริษัทหลักทรัพย์จัดการกองทุน กรุงไทย จำกัด (มหาชน) เดิมชื่อ “**บริษัทหลักทรัพย์จัดการกองทุนรวม มหานคร จำกัด**” เริ่มจัดตั้งเมื่อวันที่ 7 ตุลาคม 2539 ด้วยทุนจดทะเบียน 100 ล้านบาท (ชำระเต็มจำนวน) โดยได้รับใบอนุญาตประกอบธุรกิจหลักทรัพย์ประเภทการจัดการกองทุนรวม จากกระทรวงการคลัง เมื่อวันที่ 15 พฤศจิกายน 2539
- ปี 2542 ธนาคารกรุงไทย จำกัด (มหาชน) ได้เข้าถือหุ้นใหญ่ ร้อยละ 99.99 ส่งผลให้บริษัท เป็นบริษัทหลักทรัพย์จัดการกองทุน แห่งเดียวซึ่งมีสถานะเป็นรัฐวิสาหกิจ และในวันที่ 4 สิงหาคม 2542 บริษัท จึงได้เปลี่ยนชื่อเป็น “**บริษัทหลักทรัพย์จัดการกองทุนรวม กรุงไทย จำกัด**” (KRUNGTHAI Asset Management Company) โดยเรียกชื่อย่อว่า “**KTAM**” เพื่อให้เป็นที่จดจำได้ง่ายสำหรับลูกค้า คู่ค้า และบุคคลทั่วไป วันที่ 23 ธันวาคม 2542 บริษัท ได้เพิ่มทุนจดทะเบียนจาก 100 ล้านบาท เป็น 200 ล้านบาท (ชำระแล้วเต็มจำนวน) เพื่อเพิ่มศักยภาพในการแข่งขันและสะท้อนให้เห็นถึงภาพพจน์ของบริษัท ที่มีความพร้อมในการดำเนินธุรกิจ ตลอดจนสร้างความน่าเชื่อถือต่อลูกค้า
- ปี 2543 ได้รับใบอนุญาตประกอบธุรกิจหลักทรัพย์ประเภทการจัดการกองทุนส่วนบุคคล จากกระทรวงการคลัง เมื่อวันที่ 26 ธันวาคม 2543
- ปี 2544 เปลี่ยนชื่อเป็น “**บริษัทหลักทรัพย์จัดการกองทุน กรุงไทย จำกัด**” เมื่อวันที่ 3 พฤษภาคม 2544 เพื่อให้สะท้อนถึงลักษณะการประกอบธุรกิจการจัดการกองทุนของบริษัท
- ปี 2545 แปรสภาพจากบริษัทจำกัดเป็นบริษัทมหาชนจำกัด เมื่อวันที่ 29 พฤศจิกายน 2545 โดยใช้ชื่อว่า “**บริษัทหลักทรัพย์จัดการกองทุน กรุงไทย จำกัด (มหาชน)**”
- ปี 2549 ได้รับใบอนุญาตผู้จัดการลงทุนสัญญาซื้อขายล่วงหน้า จากสำนักงาน ก.ล.ด. เมื่อวันที่ 18 กรกฎาคม 2549
- ปี 2556 ย้ายที่ทำการจากอาคารคิวิเฮ้าส์ สาทร มายังที่ทำการปัจจุบัน ณ อาคารเอ็มไพร์ทาวเวอร์





- ปี 2557 ได้รับใบอนุญาตประกอบธุรกิจเป็นทรัสต์ จากสำนักงาน ก.ล.ต. เมื่อวันที่ 23 มกราคม 2557
- ปี 2562 ได้รับใบอนุญาตประกอบธุรกิจเป็นผู้จัดการกองทรัสต์เพื่อการลงทุนในอสังหาริมทรัพย์ จากสำนักงาน ก.ล.ต. เมื่อวันที่ 28 พฤศจิกายน 2562
- ปี 2566 ได้รับใบอนุญาตประกอบธุรกิจหลักทรัพย์ประเภทการเป็นนายหน้าซื้อขายหลักทรัพย์ที่เป็นหน่วยลงทุน จากสำนักงาน ก.ล.ต. เมื่อวันที่ 9 กุมภาพันธ์ 2566

## ลักษณะการประกอบธุรกิจ

บริษัทฯ มีวัตถุประสงค์ในการประกอบธุรกิจหลักทรัพย์ประเภทการจัดการกองทุนรวม การจัดการกองทุนส่วนบุคคล และกิจการอื่นที่ได้รับอนุญาตจากคณะกรรมการกำกับหลักทรัพย์และตลาดหลักทรัพย์ ดังนี้

### 1. กองทุนรวม

บริษัทฯ ได้รับใบอนุญาตประกอบธุรกิจหลักทรัพย์ประเภทการจัดการกองทุนรวม จากกระทรวงการคลัง ใบอนุญาตเลขที่ 007/2539 เมื่อวันที่ 15 พฤศจิกายน 2539 และได้รับใบอนุญาตผู้จัดการลงทุนสัญญาซื้อขายล่วงหน้า จากสำนักงานคณะกรรมการกำกับหลักทรัพย์และตลาดหลักทรัพย์ ใบอนุญาตเลขที่ 0010/2549 เมื่อวันที่ 18 กรกฎาคม 2549 โดยบริษัทบริหารจัดการกองทุนรวมทุกประเภท รวมถึงกองทุนรวมอสังหาริมทรัพย์ และกองทุนรวมโครงสร้างพื้นฐาน

### 2. กองทุนส่วนบุคคล

บริษัทฯ ได้รับใบอนุญาตประกอบธุรกิจหลักทรัพย์ประเภทการจัดการกองทุนส่วนบุคคล จากกระทรวงการคลัง ใบอนุญาตเลขที่ 021/2543 เมื่อวันที่ 26 ธันวาคม 2543 โดยบริษัท รับบริหารจัดการเงินลงทุนในรูปแบบกองทุนส่วนบุคคล ให้กับลูกค้าบุคคลธรรมดา นิติบุคคล และลูกค้าสถาบัน โดยมีรูปแบบนโยบายการลงทุนที่หลากหลาย ซึ่งลูกค้าแต่ละรายสามารถกำหนดกรอบนโยบายการลงทุน วัตถุประสงค์และข้อจำกัดการลงทุน และความสามารถในการรับความเสี่ยงที่เหมาะสมกับตนเองได้

### 3. กองทุนสำรองเลี้ยงชีพ

บริษัทฯ รับบริหารกองทุนสำรองเลี้ยงชีพภายใต้ใบอนุญาตประกอบธุรกิจหลักทรัพย์ประเภทการจัดการกองทุนส่วนบุคคล ให้กับห้างหุ้นส่วนและบริษัทเอกชน รัฐวิสาหกิจ องค์กรต่างๆของรัฐ ลูกจ้างประจำของส่วนราชการ ธนาคารและสถาบันการเงิน มหาวิทยาลัยและสถาบันการศึกษา โรงเรียนนานาชาติ โรงแรม โรงพยาบาล สหกรณ์ สมาคม นิติบุคคลอาคารชุดต่างๆ เป็นต้น ทั้งในรูปแบบของ “กองทุนเดี่ยว” (Single Fund) สำหรับนายจ้างรายเดียว หรือเป็นรูปแบบ “กองทุนร่วม” (Pooled Fund) และกองทุนร่วมหลายนโยบาย (Master Pooled Fund) ที่ประกอบด้วยนายจ้างหลายรายรวมกัน รวมถึงให้คำปรึกษาแนะนำการจัดตั้งกองทุนสำรองเลี้ยงชีพ จัดทำข้อบังคับกองทุน ตลอดจนรับโอนกองทุน (เปลี่ยนผู้จัดการกองทุน)

### 4. นายทะเบียน

บริษัทฯ ทำหน้าที่เป็นนายทะเบียนให้กับกองทุนรวมที่อยู่ภายใต้การจัดการของบริษัท และให้บริการจัดทำทะเบียนสมาชิกให้กับกองทุนสำรองเลี้ยงชีพต่างๆ ทั้งที่อยู่ภายใต้การจัดการของบริษัทและกองทุนสำรองเลี้ยงชีพทั่วไป

### 5. ทรัสต์

บริษัทฯ ได้รับใบอนุญาตประกอบธุรกิจเป็นทรัสต์ จากสำนักงานคณะกรรมการกำกับหลักทรัพย์และตลาดหลักทรัพย์ ใบอนุญาตเลขที่ ท-0062-04 เมื่อวันที่ 23 มกราคม 2557 โดยบริษัทฯ ให้บริการเป็นทรัสต์สำหรับกองทรัสต์เพื่อลงทุนในอสังหาริมทรัพย์ (REITs) และทรัสต์ประเภทอื่นๆ

### 6. ผู้จัดการกองทรัสต์เพื่อการลงทุนในอสังหาริมทรัพย์

บริษัทฯ ได้รับใบอนุญาตประกอบธุรกิจเป็นผู้จัดการกองทรัสต์เพื่อการลงทุนในอสังหาริมทรัพย์ (REIT Manager) จากสำนักงานคณะกรรมการกำกับหลักทรัพย์และตลาดหลักทรัพย์ เมื่อวันที่ 28 พฤศจิกายน 2562



## วิสัยทัศน์ พันธกิจ คุณค่าองค์กร และแนวนโยบายผู้ถือหุ้นภาครัฐ (SOD)

### วิสัยทัศน์ (Vision)

เป็นบริษัทหลักทรัพย์จัดการลงทุนที่มีผลการดำเนินงานที่สม่ำเสมอ เป็นทางเลือกแรกของผู้ลงทุน ด้วยผลประกอบการและขนาดทรัพย์สินภายใต้การบริหารจัดการอยู่ใน 3 อันดับแรกของอุตสาหกรรม

### พันธกิจ (Mission)

เสนอผลิตภัณฑ์ที่สามารถครอบคลุมทั้งทางด้านความเสี่ยงและทุก Economic Cycle และบริการของบริษัทที่สร้างคุณค่าที่โดดเด่น เข้าถึงกลุ่มเป้าหมายด้วยทีมงานมืออาชีพ สร้างความพึงพอใจแก่ผู้ลงทุนและผู้เกี่ยวข้องโดยยึดถือหลักการบริหารจัดการที่ดี

### คุณค่าองค์กร (Core Values)

สร้างสรรค์, สำเร็จ, สัตย์ซื่อ, สามัคคี, ตั้งคัม

### แนวนโยบายผู้ถือหุ้นภาครัฐ (Statement of Direction)

SOD1: เป็นบริษัทหลักทรัพย์จัดการกองทุนระดับแนวหน้า ที่ได้รับการยอมรับทั้งในและต่างประเทศ

SOD2: เสริมสร้างความแข็งแกร่งขององค์กร ทั้งด้านขนาด AUM ผลประกอบการ ทีมบุคลากร และระบบสนับสนุนภายใน เพื่อส่งเสริมธุรกิจให้เติบโตอย่างยั่งยืน

SOD3: มุ่งสร้างผลตอบแทนของกองทุนที่โดดเด่นอย่างยั่งยืน

To manage investment funds with prudent professionalism & ultimate code of ethics to attain maximum benefits for investors.

SOD4: ผสมผสานนวัตกรรมองค์กรที่มุ่งพัฒนาผลิตภัณฑ์และบริการระดับมาตรฐานสากล

To create inventive investment solutions encompassing products, services, and fund management strategies.



## การวางแผนสถานการณ์และความเสี่ยงของบริษัท

ความเสี่ยงที่บริษัทอาจ ทำไม่ได้ตามแผน	การบริหารจัดการความเสี่ยง	แผนรองรับ
<p><b>ปัจจัยเสี่ยงด้านธุรกิจ</b> เช่น ความผันผวนของ เศรษฐกิจ การ เปลี่ยนแปลงของ กฎเกณฑ์จากหน่วยงาน ราชการ</p>	<ul style="list-style-type: none"> <li>- จัดทำแผนยุทธศาสตร์ 3-5 ปี โดยมีการพิจารณาปัจจัยภายในและภายนอกในการกำหนดกลยุทธ์การดำเนินงาน รวมทั้งมีการติดตามวิเคราะห์การเปลี่ยนแปลงอย่างต่อเนื่อง</li> <li>- เพิ่มผลิตภัณฑ์ทางการเงิน ให้มีความหลากหลาย และผู้ลงทุนสามารถเลือกลงทุนได้ในทุกสภาวะตลาด</li> </ul>	<ul style="list-style-type: none"> <li>- มีแผนการออกผลิตภัณฑ์ใหม่เพิ่มความหลากหลายของผลิตภัณฑ์ทางการเงิน เพื่อกระจายความเสี่ยงในการลงทุน</li> <li>- สายงานการตลาดจัดทำแผนรองรับเพื่อหารายได้ทดแทนกรณียอดขาย / รายได้ไม่เป็นไปตามเป้าหมาย</li> </ul>
<p><b>ปัจจัยเสี่ยงด้านการลงทุน</b> เช่น การผันผวนของราคาของตราสารที่ลงทุน ความผันผวนของอัตราดอกเบี้ย</p>	<ul style="list-style-type: none"> <li>- มีการกำหนดนโยบาย / กรอบการลงทุน และทบทวนเป็นประจำสม่ำเสมอ</li> <li>- มีการวิเคราะห์ปัจจัยต่าง ๆ ก่อนการลงทุนเพื่อใช้กำหนดกลยุทธ์</li> <li>- มีการติดตามผลการดำเนินงานอย่างสม่ำเสมอ เพื่อปรับกลยุทธ์ลงทุน</li> </ul>	<ul style="list-style-type: none"> <li>- จัดเตรียมแผนฉุกเฉินกรณีต่างๆ เช่น แผนฉุกเฉินด้านสภาพคล่อง / ตราสารที่ลงทุนถูก Downgrade / Default</li> </ul>
<p><b>ปัจจัยความเสี่ยงด้านการปฏิบัติงาน</b> เช่น ภัยธรรมชาติ การก่อจลาจล ระบบงานขัดข้อง ภัยคุกคามทางไซเบอร์ เป็นต้น</p>	<ul style="list-style-type: none"> <li>- มีการประเมิน ควบคุม ติดตามและรายงานความเสี่ยงต่อผู้บริหารอย่างเป็นระบบโดยมีเครื่องมือในการบริหารความเสี่ยง เช่น การประเมินความเสี่ยงด้วยตนเอง (RCSA) การจัดเก็บและวิเคราะห์ข้อมูลความเสียหาย (Loss Data Analysis) การจัดทำดัชนีชี้วัดความเสี่ยง (Key Risk Indicators)</li> <li>- จัดทำแผน BCP รองรับกรณีเกิดสถานการณ์ฉุกเฉิน เพื่อให้มั่นใจว่าการดำเนินธุรกิจจะเป็นไปอย่างต่อเนื่อง</li> <li>- ส่งเสริมให้พนักงานตระหนักถึงความสำคัญของการบริหารความเสี่ยง และส่งเสริมให้เกิดเป็นวัฒนธรรมความเสี่ยง (Risk Culture) อันจะนำไปสู่การมีวัฒนธรรมองค์กรที่ยั่งยืน</li> <li>- มีการจัดทำประเมินระดับความเสี่ยงของผู้ประกอบธุรกิจ (Risk Level Assessment, RLA) ตามข้อกำหนดของ ก.ล.ต. เพื่อให้บริษัทสามารถวางแผนมาตรการรักษาความมั่นคงปลอดภัยทางระบบเทคโนโลยีสารสนเทศที่เพียงพอในการบริหารจัดการความเสี่ยงขององค์กร</li> </ul>	<ul style="list-style-type: none"> <li>- วิเคราะห์ข้อมูลความเสี่ยงที่ได้รับจากฝ่ายงานต่างๆ และจัดทำโครงการและแผนเพื่อลดความเสี่ยงทั้งในระยะสั้นและระยะยาว</li> <li>- ทบทวนแผนรองรับการดำเนินธุรกิจอย่างต่อเนื่อง (BCP) และมีการซักซ้อมแผนตามสถานการณ์ที่เหมาะสมในแต่ละปี</li> <li>- ทบทวนและปรับปรุงนโยบายการรักษาความปลอดภัยด้านเทคโนโลยีสารสนเทศ (IT Security Policy) เป็นประจำทุกปี</li> </ul>



## เศรษฐกิจโลกและไทยปี 2566 และคาดการณ์ภาวะเศรษฐกิจในปี 2567

เศรษฐกิจโลกในปี 2566 ที่ผ่านมาริมฟื้นตัวจากการแพร่ระบาดของโควิด-19 แต่การเติบโตทางเศรษฐกิจโลกชะลอตัวลง ซึ่ง IMF (ณ เดือน ต.ค. 2566) คงคาดการณ์เศรษฐกิจโลกปี 2566 อยู่ที่ 3.0% ชะลอตัวลงจากปี 2565 ที่เติบโต 3.6% จากปัญหาเงินเฟ้อที่ยังยืนอยู่ในระดับสูงในหลายประเทศ และการดำเนินนโยบายทางการเงินแบบเข้มงวดของธนาคารกลางต่างๆ นอกจากนี้ ความขัดแย้งทางภูมิรัฐศาสตร์ในหลายพื้นที่ที่ไม่ว่าจะเป็นสงครามรัสเซีย-ยูเครน, สงครามอิสราเอล-ฮามาส และความขัดแย้งระหว่างสหรัฐฯ-จีน เป็นเหตุการณ์ที่กระทบต่อห่วงโซ่อุปทาน รวมทั้งยังส่งผลกระทบต่อราคาพลังงานและราคาสินค้าโภคภัณฑ์ ซึ่งยังเป็นปัจจัยที่ยังคงกดดันและส่งผลกระทบต่ออัตราเงินเฟ้อ โดยในปี 2566 ที่ผ่านมาร ธนาคารกลางสหรัฐฯ (เฟด) ยังคงดำเนินนโยบายการเงินแบบเข้มงวดด้วยการขึ้นดอกเบี้ยครั้งละ 25 bps จำนวน 4 ครั้ง รวมเป็น 100 bps แต่คงดอกเบี้ยติดต่อกัน 3 ครั้ง ในการประชุม 3 ครั้งสุดท้ายของปี ส่งผลให้ดอกเบี้ยนโยบายสหรัฐฯ อยู่ที่ระดับ 5.25-5.50% ขณะที่ธนาคารกลางหลักอื่นๆ ทั้ง ECB และ BOE ยังเร่งปรับขึ้นอัตราดอกเบี้ยนโยบายเกือบตลอดเพื่อต่อสู้กับเงินเฟ้อเช่นกัน ขณะที่แม้ว่าเงินเฟ้อในประเทศไทยอยู่ในระดับต่ำ แต่ กนง. ก็ตัดสินใจขึ้นดอกเบี้ยนโยบายมาอยู่ที่ 2.50% เศรษฐกิจไทยยังคงเติบโตได้อย่างต่อเนื่องจากอุปสงค์ภายในประเทศเป็นหลัก การลงทุนภาคเอกชนยังคงขยายตัวในระดับปานกลาง ในขณะที่การใช้จ่ายภาครัฐ และการลงทุนภาครัฐชะลอตัวลงจากการจัดทำพร.บ.ประมาณ ที่ล่าช้า

มุมมองของเศรษฐกิจโลกในปี 2567 บริษัทฯ มองว่าเศรษฐกิจโลกมีแนวโน้มการเติบโตในระดับต่ำลง จากอุปสงค์โลกที่ชะลอตัว โดยภาคบริการจะทรงตัวหลังจากเร่งตัวมาแล้วในปี 2566 ขณะที่ภาคการผลิตจะค่อยๆ ฟื้นตัวและเป็นปัจจัยขับเคลื่อนการเติบโตทางเศรษฐกิจโลก การชะลอตัวมาจากประเทศขนาดใหญ่ อาทิ สหรัฐฯ จีน และญี่ปุ่น แม้ว่าอัตราเงินเฟ้อในหลายประเทศได้ผ่านจุดสูงสุดไปแล้วในปี 2566 แต่เศรษฐกิจสหรัฐฯ ยังร้อนแรงทำให้แรงกดดันเงินเฟ้อในภาคบริการยังคงค่อนข้างสูง อาจทำให้เฟดไม่ได้ลดดอกเบี้ยได้เร็วนัก แต่จะเริ่มลดดอกเบี้ยในช่วงครึ่งหลังของปี 2567 ส่วนเศรษฐกิจยูโรโซนจะฟื้นตัวจากฐานการเติบโตที่อยู่ในระดับต่ำในปี 2566 แต่ยังมีโอกาสที่เงินเฟ้อกลับมาเร่งตัวได้ แต่ไม่ได้อยู่ในระดับสูงเท่าปี 2565 ด้านเศรษฐกิจจีนมีแนวโน้มขยายตัวในอัตราที่ลดลงจากปัญหาภาคอสังหาริมทรัพย์ที่ยังไม่สิ้นสุด แม้ว่าเศรษฐกิจจีนจะสามารถบรรลุเป้าหมายปี 2566 ที่ระดับ 5.2% ได้ แต่ World Bank มีการประเมินว่าเศรษฐกิจจีนมีแนวโน้มจะชะลอตัวสู่ระดับ 4.5% ในปี 2567 นี้ อย่างไรก็ตาม รัฐบาลจีนได้ออกมาตรการกระตุ้นมากขึ้นสะท้อนให้เห็นว่าทางจีนเริ่มกังวลถึงปัญหาเศรษฐกิจและพยายามดึงความเชื่อมั่นของนักลงทุนกลับคืนมา ส่วนของเศรษฐกิจไทยขยายตัวได้อย่างต่อเนื่องแต่อยู่ในระดับที่ค่อนข้างช้า คาดการณ์ว่าเศรษฐกิจไทยมีแนวโน้มขยายตัวดีขึ้นในปี 2567 ที่ระดับ 3.7% ปัจจัยหลักมาจากการท่องเที่ยวที่มีแนวโน้มฟื้นตัวต่อเนื่อง รวมถึงการใช้จ่ายภาครัฐจากงบประมาณที่ล่าช้าในปี 2566 จะช่วยให้กระตุ้นเศรษฐกิจไตรมาสที่ 2 และ 3 ปี 2567 ทั้งนี้ การส่งออกมีแนวโน้มที่จะสูงขึ้นเช่นเดียวกันแต่อาจมีความเสี่ยงด้านอุปสงค์ที่ลดลงจากเศรษฐกิจโลกที่ชะลอตัว อย่างไรก็ตาม หากรวมความขัดแย้งด้านภูมิรัฐศาสตร์ที่ความรุนแรงมากขึ้นอาจส่งผลให้อัตราเงินเฟ้อเพิ่มสูงขึ้นได้ จึงมองว่าเศรษฐกิจโลกยังมีความเสี่ยงด้านลบอยู่



# โครงสร้างการบริหาร (Organization Structure)

## ผังโครงสร้างองค์กร (Organization Chart)

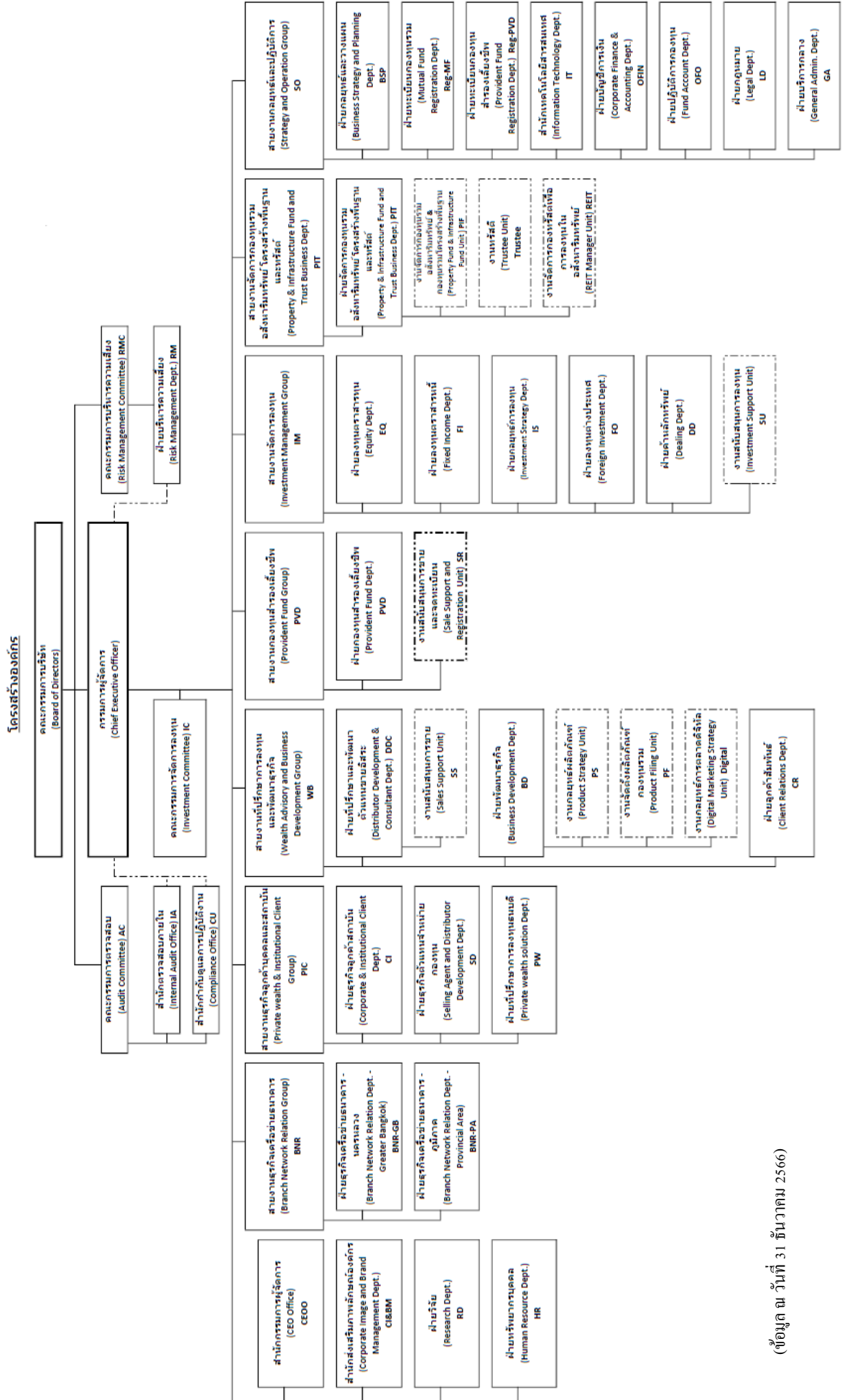





## คณะกรรมการบริษัท (Board of Directors)



นายสุรพล โอภาสเสถียร  
กรรมการ (กรรมการอิสระ)  
ประธานกรรมการตรวจสอบ



รศ.ดร.อนามย์ ดำเนตร  
กรรมการ (กรรมการอิสระ)  
กรรมการตรวจสอบ



นายธีรศักดิ์ แสงสนิท  
กรรมการ  
ประธานกรรมการบริหารความเสี่ยง



นายประพัทธ์พงศ์ วีระমন  
กรรมการ  
กรรมการบริหารความเสี่ยง



นางชวินดา หาญรัตนกุล  
กรรมการ  
กรรมการผู้จัดการ



## ประวัติโดยสังเขปของคณะกรรมการบริษัท



### นายสุรพล โอภาสเสถียร

#### กรรมการ และประธานกรรมการตรวจสอบ

##### คุณวุฒิการศึกษา

- ศิลปศาสตรมหาบัณฑิต วิชาเอกกฎหมายเศรษฐศาสตร์และธุรกิจ จุฬาลงกรณ์มหาวิทยาลัย
- บริหารธุรกิจมหาบัณฑิต มหาวิทยาลัยธรรมศาสตร์
- บัณฑิตบัณฑิต มหาวิทยาลัยธรรมศาสตร์

##### การอบรม

- หลักสูตรผู้บริหารระดับสูง สถาบันวิทยาการตลาดทุน (หลักสูตร วตท.) รุ่นที่ 31
- หลักสูตร ผู้นำการส่งเสริมเศรษฐกิจดิจิทัล รุ่นที่ 2 (Digital CEO) สำนักงานส่งเสริมเศรษฐกิจดิจิทัล
- หลักสูตรอบรมสำหรับผู้บริหารด้านหลักนิติธรรมและการพัฒนา รุ่นที่ 2 (RoLD) สถาบันเพื่อการยุติธรรมแห่งประเทศไทย
- สมาคมส่งเสริมสถาบันกรรมการบริษัทไทย (IOD)
  - หลักสูตร Director Certification Program (DCP) Class 311/2021
  - หลักสูตร Financial Institution Governance Program Class 2/2011
  - หลักสูตร Successful Formulation & Execution of Strategy Class 13/2011

##### ตำแหน่งงานอื่นในปัจจุบัน

- ผู้จัดการใหญ่ บริษัท ข้อมูลเครดิตแห่งชาติ จำกัด (เครดิตบูโร)
- กรรมการอิสระและประธานกรรมการตรวจสอบ บริษัทหลักทรัพย์จัดการกองทุน กรุงไทย จำกัด
- กรรมการ CMRI Research Committee ของสถาบันวิจัยเพื่อตลาดทุน
- กรรมการที่ปรึกษาสมาคมสินเชื่อบริษัท
- ที่ปรึกษาคณะกรรมการสายงานเศรษฐกิจวิชาการ สภาอุตสาหกรรม
- อนุกรรมการในคณะอนุกรรมการขับเคลื่อนนโยบายการแก้ปัญหาหนี้สินครัว และบุคลากรทางการศึกษา
- ที่ปรึกษาคณะกรรมธิการแก้ปัญหาหนี้สิน ความยากจนและลดความเหลื่อมล้ำ สภาผู้แทนราษฎร

##### ประสบการณ์ทำงาน

- Senior Executive Vice President สายงานธุรกิจ และปฏิบัติการ บริษัท ข้อมูลเครดิตแห่งชาติ จำกัด
- Executive Vice President ฝ่ายงานพัฒนาธุรกิจ บริษัท ข้อมูลเครดิตแห่งชาติ จำกัด
- Director Marketing (Department & Branch Banking) ธนาคารไทยเครดิต เพื่อรายย่อย จำกัด
- First Vice President ธนาคารทหารไทย จำกัด (มหาชน)



## รศ.ดร.อนามัย ดำเนตร

### กรรมการ และกรรมการตรวจสอบ

#### คุณวุฒิการศึกษา

- ปริญญาเอก Ph.D. (Concentration: Applied Linguistics and Intercultural English Language learning) Victoria University, Australia
- ปริญญาโท ศิลปศาสตรมหาบัณฑิต สาขาวิชาการสอนภาษาอังกฤษในฐานะภาษาต่างประเทศ มหาวิทยาลัยศรีนครินทรวิโรฒ
- ประกาศนียบัตรบัณฑิต สาขาวิชาการสอนภาษาอังกฤษในฐานะภาษาต่างประเทศ มหาวิทยาลัยศรีนครินทรวิโรฒ
- ปริญญาตรี คหกรรมศาสตรบัณฑิต สาขาวิชาการโรงแรมและภัตตาคาร มหาวิทยาลัยสุโขทัยธรรมมาธิราช
- ปริญญาตรี การศึกษามัธยมศึกษา สาขาวิชาภาษาอังกฤษมหาวิทยาลัยศรีนครินทรวิโรฒ บางแสน

#### การอบรม

- หลักสูตรผู้บริหารระดับสูงด้านวิทยาการพลังงาน รุ่นที่ 19 (วพน. 19) สถาบันวิทยาการพลังงาน (อยู่ระหว่างการอบรม)
- หลักสูตร Board Essentials Program (BEP) รุ่นที่ 4 มูลนิธิสถาบันวิจัยและพัฒนาองค์กรภาครัฐ (IRDP)
- หลักสูตร Super Series รุ่นที่ 4 “Board’s Best Practices and Future Top Challenges” มูลนิธิสถาบันวิจัยและพัฒนาองค์กรภาครัฐ (IRDP)
- หลักสูตรธรรมาภิบาลการจัดการที่ดินและอสังหาริมทรัพย์ชั้นสูง (ธทส.) รุ่นที่ 1 สถาบันส่งเสริมการบริหารกิจการบ้านเมืองที่ดี สำนักงาน ก.พ.ร.
- หลักสูตร ประกาศนียบัตรชั้นสูงการบริหารเศรษฐกิจสาธารณะสำหรับนักบริหารระดับสูง รุ่นที่ 21 สถาบันพระปกเกล้า
- หลักสูตร นักบริหารงานยุติธรรมระดับสูง รุ่นที่ 12 (หลักสูตรอธิบดีอัยการ) สำนักงานอัยการสูงสุด
- หลักสูตร การกำกับดูแลกิจการสำหรับกรรมการและผู้บริหารระดับสูงขององค์กรกำกับดูแล (Regulators) รัฐบาลกิจและองค์การมหาชน (PDI) รุ่นที่ 23 สถาบันพระปกเกล้า ร่วมกับสำนักงานคณะกรรมการนโยบายรัฐวิสาหกิจ (สคร.) และสำนักงานคณะกรรมการพัฒนาระบบราชการ (ก.พ.ร.)
- หลักสูตร นักบริหารการงบประมาณระดับสูง รุ่นที่ 5 สำนักงานประมาท
- หลักสูตร นักบริหารการเงินการคลังภาครัฐระดับสูง (บงส.) รุ่นที่ 7 กรมบัญชีกลาง กระทรวงการคลัง
- หลักสูตร ปริญญาบัตรวิทยาลัยป้องกันราชอาณาจักร (วปอ.) รุ่นที่ 58 สถาบันวิชาการป้องกันประเทศ
- หลักสูตร การบริหารจัดการด้านความมั่นคงขั้นสูง (มส.) รุ่นที่ 10 วิทยาลัยป้องกันราชอาณาจักร
- สมาคมส่งเสริมสถาบันกรรมการบริษัทไทย (IOD)
  - หลักสูตร Director Leadership Certification Program (DLCP) รุ่นที่ 6/2022
  - หลักสูตร Advanced Audit Committee Program (AACP) รุ่นที่ 37/2020
  - หลักสูตร Director Certification Program (DCP) รุ่นที่ 295/2020
  - หลักสูตร Risk Management Program for Corporate Leader (RCL) รุ่นที่ 20/2020



### ตำแหน่งงานอื่นในปัจจุบัน

- คณบดีคณะอุตสาหกรรมบริการ มหาวิทยาลัยเกษตรศาสตร์ กำแพงแสน
- กรรมการ ธนาคารออมสิน
- คณะอนุกรรมการการศึกษาแนวทางปฏิรูปกองทัพและจัดสรรกำลังพลที่เหมาะสมมีประสิทธิภาพ สภาผู้แทนราษฎร
- ที่ปรึกษาคณะกรรมการการเกษตรและสหกรณ์ สภาผู้แทนราษฎร

### ประสบการณ์ทำงาน

- คณบดีคณะศิลปศาสตร์และวิทยาศาสตร์ วาระที่ 2 (ปี 2562-2566)
- กรรมการวิชาการ มหาวิทยาลัยเกษตรศาสตร์ ประเภทผู้ทรงคุณวุฒิภายในเลือกจากผู้ดำรงตำแหน่งคณบดี (ปี 2563-2566)
- กรรมการสภามหาวิทยาลัยเกษตรศาสตร์ ประเภทผู้บริหาร มหาวิทยาลัยเกษตรศาสตร์ วาระที่ 4 (ปี 2563-2566)
- กรรมการและกรรมการตรวจสอบ บริษัท ขนส่ง จำกัด (ปี 2564-2565)
- กรรมการผู้ทรงคุณวุฒิ คณะกรรมการการท่องเที่ยวแห่งประเทศไทย (ปี 2561-2565)
- กรรมการตรวจสอบภายใน กรรมการประเมินค่าตอบแทนผู้ว่าการท่องเที่ยวแห่งประเทศไทย การท่องเที่ยวแห่งประเทศไทย (ททท.) (ปี 2562-2563)
- กรรมการสภามหาวิทยาลัยเกษตรศาสตร์ ประเภทผู้บริหารมหาวิทยาลัยเกษตรศาสตร์ วาระที่ 3 (ปี 2562-2563)
- รองอธิการบดีฝ่ายกิจการพิเศษและ โครงการจัดตั้งวิทยาลัยเขตสุพรรณบุรี มหาวิทยาลัยเกษตรศาสตร์ (ปี 2561-2562)
- รักษาการแทนคณบดีคณะวิทยาศาสตร์การกีฬา มหาวิทยาลัยเกษตรศาสตร์ วิทยาเขตกำแพงแสน (ปี 2561-2562)
- คณะกรรมการประชาสัมพันธ์สถานิติบัญญัติแห่งชาติ สำนักงานเลขาธิการ สถานิติบัญญัติแห่งชาติ (ปี 2558-2562)



### นายธีรลักษณ์ แสงสนิท

### กรรมการ และประธานกรรมการบริหารความเสี่ยง

#### คุณวุฒิการศึกษา

- ปริญญาโท M.Sc. (Engineering Management), The George Washington University, U.S.A.
- ปริญญาโท M.Sc. (Business Administration), Strayer College, U.S.A.
- บริหารธุรกิจบัณฑิต (การเงิน) มหาวิทยาลัยหอการค้าไทย

#### การอบรม

- หลักสูตรประกาศนียบัตรชั้นสูงการบริหารเศรษฐกิจสาธารณะ สำหรับนักบริหารระดับสูง รุ่นที่ 9 สถาบันพระปกเกล้า
- หลักสูตรการเมืองการปกครองในระบบประชาธิปไตย สำหรับนักบริหารระดับสูง รุ่นที่ 16 สถาบันพระปกเกล้า
- หลักสูตรประกาศนียบัตรชั้นสูงการบริหารงานภาครัฐและกฎหมายมหาชน รุ่นที่ 13 สถาบันพระปกเกล้า
- หลักสูตรการพัฒนานักบริหารระดับสูง : ผู้บริหารส่วนราชการ (นบส. 2) รุ่นที่ 13 สำนักงาน ก.พ.



#### ตำแหน่งงานอื่นในปัจจุบัน

- ผู้ตรวจราชการกระทรวงการคลัง
- กรรมการ กองทุนเพื่อการฟื้นฟูและพัฒนาระบบสถาบันการเงิน
- กรรมการ บริษัท พีทีที แอลเอ็นจี จำกัด

#### ประสบการณ์ทำงาน

- ที่ปรึกษาด้านตลาดตราสารหนี้ สำนักงานบริหารหนี้สาธารณะ กระทรวงการคลัง
- รองผู้อำนวยการสำนักงานบริหารหนี้สาธารณะ กระทรวงการคลัง
- ผู้อำนวยการสำนักบริหารการชำระหนี้ สำนักงานบริหารหนี้สาธารณะ กระทรวงการคลัง
- กรรมการ/ประธานอนุกรรมการบริหารความเสี่ยงและควบคุมภายใน องค์การจัดการน้ำเสีย
- กรรมการ/ประธานกรรมการบริหารความเสี่ยง/กรรมการตรวจสอบ บมจ. เอเชีย ฟริชชั่น



### นายประพัทธ์พงศ์ วีระমন

#### กรรมการ และกรรมการบริหารความเสี่ยง

##### คุณวุฒิการศึกษา

- Master of Science in Administrative Studies, Boston University, USA
- Bachelor of Arts (Economics & French), Clark University, USA

##### การอบรม

- หลักสูตร Capital Market Academy – Greater Mekong Sub-Region รุ่นที่ 5
- หลักสูตร Director Certification Program (DCP) Class 246/2017 สมาคมส่งเสริมสถาบันกรรมการบริษัทไทย (IOD)

#### ตำแหน่งงานอื่นในปัจจุบัน

- ผู้ช่วยกรรมการผู้จัดการใหญ่ ผู้บริหารกลุ่ม กลุ่มธุรกิจสถาบันการเงิน บมจ.ธนาคารกรุงไทย

#### ประสบการณ์ทำงาน

- กรรมการผู้จัดการ บริษัท หลักทรัพย์นายหน้าซื้อขายหน่วยลงทุน อมุนดี (ประเทศไทย) จำกัด
- Director – Financial Institutions & Public Sector – Australia and New Zealand Banking Corporation, Thailand Representative Office
- Vice President – Bank Services Group & Public Sector Group CITIBANK, N.A., Bangkok Branch



### นางชวินดา หาญรัตนกุล CFP®

#### กรรมการผู้จัดการ

##### คุณวุฒิการศึกษา

- MA.(Economics), University of Missouri Columbia, U.S.A.
- ศิลปศาสตรบัณฑิต มหาวิทยาลัยธรรมศาสตร์

##### การอบรม

- หลักสูตร Leadership Succession Program (LSP) รุ่น 1 มุคนิธิสถาบันวิจัยและพัฒนาองค์กรภาครัฐ (IRDPA)
- หลักสูตรผู้บริหารระดับสูง สถาบันวิทยาการตลาดทุน (วตท.) รุ่นที่ 19
- หลักสูตร Ultra Wealth Class 2016





- สมาคมส่งเสริมสถาบันกรรมการบริษัทไทย (IOD)
  - หลักสูตร Coporate Governance for Capital Market Intermediaries : Exclusive Class
  - หลักสูตร Director Certification Program : Class 205/2015
  - หลักสูตร Risk Management Program for Corporate Leaders : Class 3/2016
  - หลักสูตร Refreshment Training Program : RFP 1/2021 Boardroom for Business Breakthrough
  - หลักสูตร Refreshment Training Program : RFP 2/2021 Leading Your Business through Uncertai
  - หลักสูตร Director Leadership Certification Program (DLCP) รุ่น 7/2022

#### ประสบการณ์ทำงาน

- รองกรรมการผู้จัดการ ผู้บริการสายงานกองทุนรวมอสังหาริมทรัพย์และกองทุนส่วนบุคคล บลจ.กรุงไทย จำกัด (มหาชน)
- ผู้ช่วยกรรมการผู้จัดการอาวุโส ฝ่ายกองทุนส่วนบุคคล และกองทุนรวมอสังหาริมทรัพย์ บลจ.ไอเอ็นจี (ประเทศไทย)
- ผู้อำนวยการอาวุโส ฝ่ายที่ปรึกษาบริหารการลงทุนกองทุนส่วนบุคคล บล.เมอร์ริล ลินช์ ภัทร จำกัด
- ผู้อำนวยการอาวุโส ฝ่ายกองทุนส่วนบุคคล บงล.กรุงศรีอยุธยา จำกัด (มหาชน)
- รองผู้อำนวยการ (ผู้จัดการกองทุนส่วนบุคคล) ธนาคารซีทีแบงก์ เอ็น.เอ กรุงเทพ
- ผู้จัดการการตลาด (ฝ่ายต่างประเทศ) บงล.ธนชาต จำกัด (มหาชน)



## คณะผู้บริหาร (Management Team)



นางชวินดา หาญรัตนกุล  
กรรมการผู้จัดการ



นายวีระ วุฒิกงศิริกุล  
รองกรรมการผู้จัดการอาวุโส  
สายงานจัดการลงทุน



นายวิโรจน์ ตั้งเจริญ  
รองกรรมการผู้จัดการอาวุโส  
สายงานธุรกิจเครือข่ายธนาคาร



นางสาวหส์วรา แสงรุจิ  
รองกรรมการผู้จัดการ  
สายงานกองทุนสำรองเลี้ยงชีพ



นางสาววรรรณี ตั้งศิริกุลวงศ์  
รองกรรมการผู้จัดการ  
สายงานกลยุทธ์และปฏิบัติการ



นายยุทธพล วิทยพานิชกร  
รองกรรมการผู้จัดการ  
สายงานธุรกิจลูกค้าบุคคลและสถาบัน



7



8



9



10



11



12



13



14



15



16



17



18



19



20



## คณะผู้บริหารของบริษัท

ณ วันที่ 31 ธันวาคม 2566

1. นางชวินดา หาญรัตนกุล	กรรมการผู้จัดการ
2. นายวีระ วุฒิกงศิริกุล	รองกรรมการผู้จัดการอาวุโส สายงานจัดการลงทุน
3. นายวิโรจน์ ตั้งเจริญ	รองกรรมการผู้จัดการอาวุโส สายงานธุรกิจเครือข่ายธนาคาร
4. นางสาวหัตสวรา แสงรุจิ	รองกรรมการผู้จัดการ สายงานกองทุนสำรองเลี้ยงชีพ
5. นางสาววรรณี ตั้งศิริกุลวงศ์	รองกรรมการผู้จัดการ สายงานกลยุทธ์และปฏิบัติการ
6. นายยุทธพล วิทยาณิชกร	รองกรรมการผู้จัดการ สายงานธุรกิจลูกค้าบุคคลและสถาบัน
7. นางสาวพิไลวรรณ อ่องธรรมกุล	ผู้ช่วยกรรมการผู้จัดการ สายงานธุรกิจเครือข่ายธนาคาร
8. นางแสงจันทร์ ติ	ผู้ช่วยกรรมการผู้จัดการ ฝ่ายลงทุนตราสารทุน
9. นายกิตติศักดิ์ บุญราศรี	ผู้ช่วยกรรมการผู้จัดการ ฝ่ายบริหารความเสี่ยง
10. นายเสรี ระบิลทศพร	ผู้ช่วยกรรมการผู้จัดการ ฝ่ายธุรกิจตัวแทนจำหน่ายกองทุน
11. นายชัชพล สีวลีพันธ์	ผู้ช่วยกรรมการผู้จัดการ ฝ่ายพัฒนาธุรกิจ
12. นายสมชัย อมรรธรรม	ผู้ช่วยกรรมการผู้จัดการ ฝ่ายกลยุทธ์การลงทุน
13. นายพีรพงศ์ กิจจาการ	ผู้ช่วยกรรมการผู้จัดการ ฝ่ายลงทุนต่างประเทศ
14. นายไพรัช มิตะเสน	ผู้ช่วยกรรมการผู้จัดการ ฝ่ายจัดการกองทุนรวมอสังหาริมทรัพย์โครงสร้างพื้นฐาน และทรัสต์
15. นายกานต์ ลขิตากุล	ผู้ช่วยกรรมการผู้จัดการ ฝ่ายกองทุนสำรองเลี้ยงชีพ
16. นางสาวอสมมา เลิศลดาศักดิ์	ผู้ช่วยกรรมการผู้จัดการ ฝ่ายที่ปรึกษาการลงทุนธนบดี
17. นายเทอดยศ พงศ์ศิลป์วิวัฒน์	ผู้ช่วยกรรมการผู้จัดการ ฝ่ายทะเบียนกองทุนรวม
18. นายณัฐกวิวิท มาไพศาลสิน	ผู้ช่วยกรรมการผู้จัดการ ฝ่ายที่ปรึกษาและพัฒนาตัวแทนขายอิสระ
19. นายณัฐฐะ มัทธนา	ผู้ช่วยกรรมการผู้จัดการ ฝ่ายกลยุทธ์การลงทุน
20. นายศรชัย เตรียมวรกุล	ผู้ช่วยกรรมการผู้จัดการ ฝ่ายลงทุนตราสารหนี้
21. นายอมรศักดิ์ วงษ์แข็ง	ผู้ช่วยกรรมการผู้จัดการ สำนักตรวจสอบภายใน
22. นางสาวทิพวัลย์ ภัทรกิจนธิกุล	ผู้ช่วยกรรมการผู้จัดการ สำนักกำกับดูแลการปฏิบัติงาน
23. นางสาวนงลักษณ์ ตั้งใจพัฒน์	ผู้ช่วยกรรมการผู้จัดการ สำนักเทคโนโลยีสารสนเทศ

## ผู้บริหารที่พ้นจากตำแหน่ง ระหว่างปี 2566

1. นางสาวดารบุษย์ ปภากจน์	รองกรรมการผู้จัดการ สายงานธุรกิจลูกค้าสถาบัน
2. นางรุ่งตะวัน อิศรพันธุ์	ผู้ช่วยกรรมการผู้จัดการ ฝ่ายกฎหมาย



## ประวัติโดยสังเขปของผู้บริหารระดับสูง



### นางชวินดา หาญรัตนกุล CFP®

กรรมการผู้จัดการ

#### คุณวุฒิการศึกษา

- MA.(Economics), University of Missouri Columbia, U.S.A.
- ศิลปศาสตรบัณฑิต มหาวิทยาลัยธรรมศาสตร์

#### การอบรม

- หลักสูตร Leadership Succession Program (LSP) รุ่น 1 มูลนิธิสถาบันวิจัยและพัฒนาองค์กรภาครัฐ (IRDP)
- หลักสูตรผู้บริหารระดับสูง สถาบันวิทยาการตลาดทุน (วตท.) รุ่นที่ 19
- หลักสูตร Ultra Wealth Class 2016
- สมาคมส่งเสริมสถาบันกรรมการบริษัทไทย (IOD)
  - หลักสูตร Corporate Governance for Capital Market Intermediaries : Exclusive Class
  - หลักสูตร Director Certification Program : Class 205/2015
  - หลักสูตร Risk Management Program for Corporate Leaders : Class 3/2016
  - หลักสูตร Refreshment Training Program : RFP 1/2021 Boardroom for Business Breakthrough
  - หลักสูตร Refreshment Training Program : RFP 2/2021 Leading Your Business through Uncertainties
  - หลักสูตร Director Leadership Certification Program (DLCP) รุ่น 7/2022

#### ประสบการณ์ทำงาน

- รองกรรมการผู้จัดการ ผู้บริการสายงานกองทุนรวมอสังหาริมทรัพย์และกองทุนส่วนบุคคล บลจ.กรุงไทย จำกัด (มหาชน)
- ผู้ช่วยกรรมการผู้จัดการอาวุโส ฝ่ายกองทุนส่วนบุคคล และกองทุนรวมอสังหาริมทรัพย์ บลจ.ไอเอ็นจี (ประเทศไทย)
- ผู้อำนวยการอาวุโส ฝ่ายที่ปรึกษาบริหารการลงทุนกองทุนส่วนบุคคล บล.เมอร์ริล ลินช์ ภัทร จำกัด
- ผู้อำนวยการอาวุโส ฝ่ายกองทุนส่วนบุคคล บงล.กรุงศรีอยุธยา จำกัด (มหาชน)
- รองผู้อำนวยการ (ผู้จัดการกองทุนส่วนบุคคล) ธนาคารซีทีบีแองค์ เอ็น.เอ กรุงเทพ
- ผู้จัดการการตลาด (ฝ่ายต่างประเทศ) บงล.ธนชาติ จำกัด (มหาชน)





### นายวีระ วุฒิกงศิริกุล

รองกรรมการผู้จัดการอาวุโส สายงานจัดการลงทุน

#### คุณวุฒิการศึกษา

- เศรษฐศาสตรบัณฑิต มหาวิทยาลัยธรรมศาสตร์

#### ประสบการณ์ทำงาน

- ผู้เชี่ยวชาญด้านกลยุทธ์การลงทุน บลจ. กรุงไทย จำกัด (มหาชน)
- รองกรรมการผู้จัดการอาวุโส สายงานจัดการลงทุน บลจ. กรุงไทย จำกัด (มหาชน)
- ที่ปรึกษาด้านยุทธศาสตร์การลงทุน สำนักงานประกันสังคม
- ที่ปรึกษาการบริหารความเสี่ยงและการบริหารสินทรัพย์และหนี้สิน บมจ. ทีไอที
- ที่ปรึกษาการบริหารความเสี่ยงหนี้ต่างประเทศ บมจ. ท่าอากาศยานไทย
- ที่ปรึกษาการบริหารความเสี่ยง สำนักงานประกันสังคม
- รองผู้จัดการใหญ่ บริษัท ทูลดาวน์ จำกัด
- รองผู้อำนวยการสำนักบริหารเงิน ธนาคารกรุงไทย จำกัด (มหาชน)



### นายวิโรจน์ ตั้งเจริญ CFP®

รองกรรมการผู้จัดการอาวุโส สายงานธุรกิจเครือข่ายธนาคาร

#### คุณวุฒิการศึกษา

- ปริญญาโท สาขาวิชาการจัดการ สถาบันบัณฑิตพัฒนบริหารศาสตร์
- ปริญญาตรี สาขาวิชาการเงินการธนาคาร จุฬาลงกรณ์มหาวิทยาลัย

#### ประสบการณ์ทำงาน

- รองกรรมการผู้จัดการ สายงานพัฒนาธุรกิจและการตลาด 1 บลจ. กรุงไทย จำกัด (มหาชน)
- ผู้ช่วยกรรมการผู้จัดการ สายงานพัฒนาธุรกิจและการตลาด 1 บลจ. กรุงไทย จำกัด (มหาชน)
- ผู้อำนวยการฝ่าย ฝ้ายพัฒนาธุรกิจ บลจ. กรุงไทย จำกัด (มหาชน)
- ผู้บริหารฝ่าย ฝ้ายประสานงานธนาคารกรุงไทย บลจ. กรุงไทย จำกัด (มหาชน)
- หัวหน้างานพัฒนาธุรกิจหัวหน้างานซื้อขายหลักทรัพย์ บลจ. กรุงไทย จำกัด
- ผู้จัดการส่วนการตลาดหลักทรัพย์สถาบัน บล. วอร์เบิร์ก ดีลลอนด์ รีด จำกัด
- หัวหน้าส่วน ฝ้ายซื้อขายหลักทรัพย์ บลจ. กสิกรไทย จำกัด
- เจ้าหน้าที่การตลาดหลักทรัพย์สถาบัน ส่วนค้าหลักทรัพย์ต่างประเทศ บงล. นวชนกิจ จำกัด
- เจ้าหน้าที่ลงทุน ฝ้ายการเงิน บริษัท สามัคคีประกันภัย จำกัด
- นักการตลาด – สถานีบริการ บริษัท น้ำมันกาลเท็กซ์ (ไทย) จำกัด
- เจ้าหน้าที่การตลาด บริษัท สยามซานิทารี จำกัด



### นางสาวห้สวรา แสงรุจิ CFP®

รองกรรมการผู้จัดการ สายงานกองทุนสำรองเลี้ยงชีพ

#### คุณวุฒิการศึกษา

- บริหารธุรกิจมหาบัณฑิต วิทยาศาสตร์ มหาวิทยาลัยแคลิฟอร์เนีย (ฟูลเลอร์ตัน) เมืองฟูลเลอร์ตัน รัฐแคลิฟอร์เนีย ประเทศสหรัฐอเมริกา
- บริหารธุรกิจมหาบัณฑิต มหาวิทยาลัยสแตนตัน เมืองสแตนตัน รัฐเพนซิลเวเนีย ประเทศสหรัฐอเมริกา
- บัณฑิตบัณฑิต (บัญชีต้นทุน) จุฬาลงกรณ์มหาวิทยาลัย

#### ประสบการณ์ทำงาน

- ผู้ช่วยกรรมการผู้จัดการ ฝ่ายกองทุนสำรองเลี้ยงชีพ บลจ. บัวหลวง จำกัด
- ผู้บริหาร ฝ่ายกองทุนสำรองเลี้ยงชีพ และกองทุนส่วนบุคคลเพื่อนักลงทุนสถาบัน บลจ. กสิกรไทย จำกัด
- ผู้บริหารฝ่ายการตลาด ผู้ลงทุนบุคคล บลจ. กสิกรไทย จำกัด
- ผู้อำนวยการอาวุโส ฝ่ายกองทุนส่วนบุคคล บลจ. กสิกรไทย จำกัด
- รองผู้อำนวยการ ฝ่ายจัดการลงทุน บลจ. กสิกรไทย จำกัด
- ผู้ช่วยผู้จัดการ ฝ่ายกองทุนสำรองเลี้ยงชีพ ธนาคารกรุงเทพ จำกัด (มหาชน)
- ผู้ช่วยผู้จัดการ ส่วนกองทุนส่วนบุคคล ธนาคารกรุงเทพ จำกัด (มหาชน)
- ผู้จัดการกองทุนตราสารทุน บลจ. บัวหลวง จำกัด
- หัวหน้า ส่วนวิจัย บลจ. บัวหลวง จำกัด
- เจ้าหน้าที่วิเคราะห์หลักทรัพย์ บริษัทหลักทรัพย์ กองทุนรวม จำกัด (มหาชน)



### นางสาววรรรณี ตั้งศิริกุลวงศ์ FCMA, CGMA

รองกรรมการผู้จัดการ สายงานกลยุทธ์และปฏิบัติการ

#### คุณวุฒิการศึกษา

- M.B.A. concentration in accounting, Mercer University Atlanta, Georgia U.S.A.
- M.A. International Economic and Finance (English Program) Chulalongkorn University
- B.S. (Accounting and Finance), Mercer University Macon Georgia, U.S.A.

#### การอบรม

- Thai Institute of Director (IOD)
  - Director Certification Program (DCP) English Program Class 207/2015
  - Director Leadership Certification Program (DLCP) English Program Class 12/2023
  - Company Secretary Program (CSP)

#### Licenses

- Information Management and Technology Assurance Certified from American Institute of Certified Public Accountants (AICPA) September 2014
- Chartered Global Management Accountant (CGMA)
- The Follow of Management Accountant (FCMA) from Charter Institute of Management of Accountants (CIMA)

#### ประสบการณ์ทำงาน

- CFO Advisor, BCPG Public Company Limited
- Executive Vice President (EVP), SCB Asset Management Company Limited



### ประสบการณ์ทำงาน (ต่อ)

- Manager, Abeam Consulting (Singapore) Ltd.
- Principle Consultant, Oracle Corporation, USA
- Financial Controller, Goodyears Public Company Limited Thailand
- Senior Consultant, Strategy and Operation in Financial management, Deloitte Consulting Asian Pacific.
- Senior Financial Analyst, ING U.S. Financial Services (USFS) USA.
- A Member of SE Asia Regional Advisory Panel for the Year 2019/2020 and 2020/2021, nominated from Association of International Certified Prof Accountants CIMA.
- Served as a Board member at National Association of Asian American Professionals Y2007 (Atlanta Chapter USA)



### นายยุทธพล วิทยพานิชกร

รองกรรมการผู้จัดการ สายงานธุรกิจลูกค้าบุคคลและสถาบัน

#### คุณวุฒิการศึกษา

- วิทยาศาสตรมหาบัณฑิต(การเงิน), มหาวิทยาลัยธรรมศาสตร์
- บริหารธุรกิจบัณฑิต, วิทยาลัยนานาชาติมหาวิทยาลัยมหิดล

#### คุณวุฒิพิเศษ

- ผู้จัดการกองทุน
- ผู้แนะนำการลงทุน
- Bond trader license (ThaiBMA)
- วิทยากร: สมาคมตลาดตราสารหนี้ไทย (ThaiBMA) หลักสูตร Bond portfolio strategy & Product design
- วิทยากร: ความรู้เกี่ยวกับกรมธรรม์ประกันชีวิตแบบยูนิเวอร์แซลไลฟ์ (OIC Universal Life)
- วิทยากร: ประกันชีวิตควบการลงทุน (OIC Unit Linked)

### ประสบการณ์ทำงาน

- Executive Director (Group Head) กลุ่มจัดสรรสินทรัพย์และกองทุนต่างประเทศ บลจ. ไทยพาณิชย์ จำกัด
- ผู้ช่วยกรรมการผู้จัดการ (Group Head) กลุ่มจัดการลงทุนตราสารหนี้ บลจ. ไทยพาณิชย์ จำกัด
- ผู้ช่วยผู้อำนวยการ (ผู้จัดการกองทุน) กลุ่มจัดสรรสินทรัพย์และกลยุทธ์การลงทุน บลจ. ไทยพาณิชย์ จำกัด
- ผู้ช่วยผู้จัดการกองทุน กลุ่มจัดการลงทุนตราสารหนี้ กองทุนบำเหน็จบำนาญข้าราชการ (กบข.)
- ผู้จัดการ ฝ่ายบริหารความเสี่ยง บลจ. ไทยพาณิชย์ จำกัด



## โครงสร้างอัตรากำลัง

ณ วันที่ 31 ธันวาคม 2566 บริษัท มีบุคลากรทั้งสิ้น 272 คน ประกอบด้วยหน่วยงานต่างๆ ดังนี้

สายงาน/ฝ่ายงาน	จำนวนบุคลากร
สายงานจัดการลงทุน	40
สายงานที่ปรึกษาการลงทุนและพัฒนาธุรกิจ	30
สายงานธุรกิจเครือข่ายธนาคาร	28
สายงานธุรกิจลูกค้าบุคคลและสถาบัน	17
สายงานกองทุนสำรองเลี้ยงชีพ	15
สายงานจัดการกองทุนรวมอสังหาริมทรัพย์ โครงสร้างพื้นฐาน และทรัสต์	12
สายงานกลยุทธ์และปฏิบัติการ	85
ฝ่ายทรัพยากรบุคคล	4
ฝ่ายบริหารความเสี่ยง	10
ฝ่ายวิจัย	11
สำนักกรรมการผู้จัดการ	5
สำนักกำกับดูแลการปฏิบัติงาน	7
สำนักตรวจสอบภายใน	5
สำนักส่งเสริมภาพลักษณ์องค์กร	3
<b>รวม</b>	<b>272</b>



## โครงสร้างเงินทุน (Capital Structure)

### ทุนและโครงสร้างผู้ถือหุ้นของบริษัท

ในวันที่ 31 ธันวาคม 2566 บริษัทมีทุนจดทะเบียนจำนวน 200,000,000.-บาท (สองร้อยล้านบาท) เป็นทุนที่ชำระแล้ว ทั้งหมด แบ่งออกเป็นหุ้นสามัญจำนวน 20,000,000 หุ้น (ยี่สิบล้านหุ้น) มูลค่าหุ้นละ 10 บาท (สิบบาท)

บริษัทมีรายชื่อบริษัทผู้ถือหุ้น ณ วันที่ 31 ธันวาคม 2566 ดังนี้

(1) บมจ. ธนาคารกรุงไทย	19,999,986 หุ้น
(2) นางสาวกิตติพร สินธุประภา	1 หุ้น
(3) นายเอกชัย กุสวางศรี	1 หุ้น
(4) นางสาวกัณฑิลา ปัญญาประการ	1 หุ้น
(5) นางสาวรุ่งลาวัลย์ สวัสดิ์ภิรมย์	1 หุ้น
(6) นางสาวศุภสิทธิ์ จาวโกนันท	1 หุ้น
(7) นางสาวสุจิตราพร พากเพียร	1 หุ้น
(8) นายสุรสิทธิ์ ชุ่มมนัส	1 หุ้น
(9) นางญานิน ดันติพิมลพันธ์	1 หุ้น
(10) นางสาวจงกล ทองมีประเสริฐ	1 หุ้น
(11) นางสาวอันธิกา หนูนาง	1 หุ้น
(12) นางแอนนี่ เมฆพฤกษาวงศ์	1 หุ้น
(13) นางสาวกนกวรรณ ธรรมแสง	1 หุ้น
(14) นายภูมิพัฒน์ ภูมิไชยอนันต์	1 หุ้น
(15) นายสาวณัชชา จำรูญจันทร์	1 หุ้น
	รวม 20,000,000 หุ้น

หนี้เงินกู้ของบริษัท - ไม่มี

### รายงานการจ่ายเงินปันผลของบริษัท

- ที่ประชุมสามัญผู้ถือหุ้นของบริษัท ได้มีมติอนุมัติให้จ่ายเงินปันผลสำหรับผลการดำเนินงาน 3 ปี ย้อนหลัง ดังนี้
- วันที่ 2 เมษายน 2564 สำหรับผลการดำเนินงานในปี 2563 ในอัตราหุ้นละ 27.50 บาท รวมเป็นเงิน 550 ล้านบาท
  - วันที่ 1 เมษายน 2565 สำหรับผลการดำเนินงานในปี 2564 ในอัตราหุ้นละ 37.50 บาท รวมเป็นเงิน 750 ล้านบาท
  - วันที่ 3 เมษายน 2566 สำหรับผลการดำเนินงานในปี 2565 ในอัตราหุ้นละ 35.00 บาท รวมเป็นเงิน 700 ล้านบาท





## การลงทุนที่สำคัญในปัจจุบันและอนาคต

### แผนงบประมาณลงทุนปี 2567

จากการจัดทำแผนยุทธศาสตร์และประมาณการแผนการเงิน 5 ปี (2567-2571) บริษัทคาดว่าจะมีงบประมาณลงทุนในปี 2567 จำนวน 150 ล้านบาท โดยงบประมาณส่วนใหญ่ เป็นการเพิ่มประสิทธิภาพของเทคโนโลยีสารสนเทศในระบบการรักษาความปลอดภัยให้เท่าทันและสามารถเผชิญกับภัยคุกคามทางไซเบอร์ ตลอดจนโครงการพัฒนาระบบเพื่อรองรับการดำเนินธุรกิจให้รองรับสถานการณ์ทั้งในปัจจุบันและอนาคตที่จะถึงให้สะดวกรวดเร็วและมีความปลอดภัย โดยมีรายละเอียด ดังนี้

โครงการลงทุน	ขออนุมัติ
- โครงการเพิ่มประสิทธิภาพระบบเทคโนโลยีสารสนเทศให้รองรับกฎหมายและระบบการรักษาความปลอดภัยด้าน IT (IT security) / การพัฒนาระบบงานเพื่อรองรับการขยายธุรกิจ / Online Platform / พัฒนาระบบงาน Selling Agent และระบบงานภายใน รวมถึง Software & Infrastructure ที่เกี่ยวข้อง	77 ล้านบาท
- โครงการปรับปรุงสำนักงาน	43 ล้านบาท
- โครงการพัฒนาระบบทะเบียนกองทุนรวม	30 ล้านบาท
<b>รวม</b>	<b>150 ล้านบาท</b>



## ผลการดำเนินงาน

### รายงานวิเคราะห์ผลการดำเนินงานของบริษัท

#### ผลการดำเนินงาน

หน่วย : ล้านบาท

งบกำไรขาดทุน	31 ธ.ค. 66	31 ธ.ค. 65	เพิ่มขึ้น (ลดลง)	%
รายได้รวม	2,600.62	2,803.86	(203.24)	(7%)
ค่าใช้จ่ายรวม	1,758.91	1,815.78	(56.87)	(3%)
<b>กำไรก่อนภาษีเงินได้</b>	<b>841.71</b>	<b>988.08</b>	<b>(146.37)</b>	<b>(15%)</b>
ภาษีเงินได้	168.58	198.08	(29.50)	(15%)
<b>กำไรสุทธิ</b>	<b>673.13</b>	<b>790.00</b>	<b>(116.87)</b>	<b>(15%)</b>
กำไรขาดทุนเบ็ดเสร็จอื่น	(1.63)	9.12	(10.75)	-
กำไรขาดทุนเบ็ดเสร็จ	671.50	799.12	(127.62)	(16%)
กำไรต่อหุ้น : บาท	33.66	39.50	(5.84)	(15%)

บริษัทมีกำไรสุทธิสำหรับงวดปี 2566 จำนวน 673.13 ล้านบาท ลดลงจากปีก่อน 116.87 ล้านบาท หรือร้อยละ 15 กำไรต่อหุ้นเท่ากับ 33.66 บาท ลดลง 5.84 บาท

รายได้รวม จำนวน 2,600.62 ล้านบาท ลดลงจากปีก่อน 203.24 ล้านบาท หรือร้อยละ 7 ในส่วนของค่าใช้จ่าย บริษัทมีค่าใช้จ่ายรวม จำนวน 1,758.91 ล้านบาท ลดลงจากปีก่อน 56.87 ล้านบาท หรือร้อยละ 3

### รายงานวิเคราะห์ฐานะการเงินของบริษัท

หน่วย : ล้านบาท

งบแสดงฐานะการเงิน	31 ธ.ค. 66	31 ธ.ค. 65	เพิ่มขึ้น (ลดลง)	%
สินทรัพย์รวม	2,066.18	2,119.37	(53.19)	(3%)
หนี้สินรวม	503.22	527.91	(24.69)	(5%)
ส่วนของผู้ถือหุ้น	1,562.96	1,591.46	(28.50)	(2%)

#### สินทรัพย์รวม

บริษัทมีสินทรัพย์รวม 2,066.18 ล้านบาท ลดลงจาก ณ สิ้นปีก่อน 53.19 ล้านบาท หรือร้อยละ 3 โดยสินทรัพย์ ส่วนใหญ่ ประกอบด้วย เงินลงทุน 997.73 ล้านบาท หรือร้อยละ 48 เงินสดและรายการเทียบเท่าเงินสด 582.04 ล้านบาท หรือร้อยละ 28 และรายได้ค่าธรรมเนียมและบริการค้างรับ 342.66 ล้านบาท หรือร้อยละ 17



## หนี้สินรวม

บริษัทมีหนี้สินจำนวน 503.22 ล้านบาท ลดลงจาก ณ สิ้นปีก่อน 24.69 ล้านบาท หรือร้อยละ 5 หนี้สินส่วนใหญ่ประกอบด้วย ค่าใช้จ่ายในการดำเนินงานค้างจ่าย หนี้สินภาระผูกพันตามการประมาณการผลประโยชน์ของพนักงาน และค่าธรรมเนียมและบริการค้างจ่าย

## ส่วนของผู้ถือหุ้น

บริษัทมีส่วนของผู้ถือหุ้น จำนวน 1,562.96 ล้านบาท ลดลงจากปีก่อน 28.50 ล้านบาท หรือร้อยละ 2 ตามผลการดำเนินงาน กำไรสะสมยังไม่ได้จัดสรรจำนวน 1,343.41 ล้านบาท

## ผลการดำเนินงานตามดัชนีชี้วัดผลการดำเนินงาน (KPI)

ปี 2566 ภาพรวมอุตสาหกรรมการจัดการลงทุน มีมูลค่าทรัพย์สินสุทธิสิ้นสุดเดือนธันวาคม 2566 มูลค่ารวม 8,736,960 ล้านบาท<sup>1/</sup> เพิ่มขึ้น 6.2% เมื่อเทียบกับสิ้นปีก่อน จากกองทุน Term Fund เป็นหลัก เนื่องจากเศรษฐกิจโลกในปี 2566 มีแนวโน้มขยายตัวในอัตราชะลอตัวจากปี 2565 นักลงทุนอยู่ในภาวะไม่มั่นใจในการลงทุนอย่างต่อเนื่อง ส่งผลให้ภาพรวมอุตสาหกรรมในปี 2566 มีการเติบโตในกลุ่มกองทุนตราสารหนี้เป็นหลัก

KTAM มีทรัพย์สินสุทธิภายใต้การจัดการ (AUM) สิ้นสุดเดือนธันวาคม 2566 มูลค่ารวม 817,794 ล้านบาท เพิ่มขึ้น 53,770 ล้านบาท คิดเป็น 7.0% เมื่อเทียบกับสิ้นปีก่อน โดยเพิ่มขึ้นจากกองทุนรวม 29,258 ล้านบาท (6.6%) และกองทุนส่วนบุคคล 17,797 ล้านบาท (39.4%) ในขณะที่กองทุนสำรองเลี้ยงชีพมี AUM เพิ่มขึ้น 6,836 ล้านบาท (4.4%) และกองทุนอสังหาริมทรัพย์ลดลง 121 ล้านบาท (0.1%)

ในปี 2566 KTAM ออกกองทุนใหม่รวม 11 กองทุน ด้วยมูลค่าการลงทุนรวม 7,181 ล้านบาท จากหลากหลายประเภทกองทุน อาทิ กลุ่มกองทุน KTAM World series ที่ร่วมกับ KTB และ Fidelity ผู้เชี่ยวชาญการลงทุนระดับโลก ที่ได้ออกมาเสนอขายในรูปแบบกองทุนเปิดและเพิ่ม Share Class SSF เพื่อนำไปใช้สิทธิทางภาษีได้ สามารถระดมทุนรวมได้มากกว่า 3,000 ล้านบาท, กองทุนประเภท ThaiESG 3 กองทุน ซึ่งเป็นกองทุนรวมเพื่อสิทธิประโยชน์ทางภาษีที่ลงทุนในหุ้นไทย และ/หรือตราสารหนี้ไทย ที่ดำเนินธุรกิจโดยคำนึงถึงสิ่งแวดล้อม สังคม บรรษัทภิบาล ตามหลักเกณฑ์ที่สำนักงาน ก.ล.ต. กำหนด อีกทั้งยังมีการเปิดเผยข้อมูลด้านความยั่งยืนของกองทุนรวมตามหลักเกณฑ์ที่เกี่ยวข้องกับ SRI Fund โดยในปี 2566 บริษัทสามารถออกกองทุนใหม่ได้สูงกว่าเป้าหมายทั้งปีที่ตั้งไว้ที่ 5 กองทุน มูลค่าการลงทุนรวม 5,000 ล้านบาท

1/ ข้อมูลจากสมาคมบริษัทจัดการลงทุน ณ สิ้นเดือนธันวาคม 2566 โดยกองทุนรวม และ กองทุนอสังหาริมทรัพย์ ข้อมูล ณ วันที่ 28 ธันวาคม 2566 กองทุนส่วนบุคคลและกองทุนสำรองเลี้ยงชีพ ข้อมูล ณ วันที่ 31 ธันวาคม 2566 (ฉบับร่าง)



## กองทุนภายใต้การจัดการของบริษัท

ณ สิ้นปี พ.ศ. 2566 มีกองทุนภายใต้การบริหารจัดการของบริษัท แบ่งตามประเภทกองทุน ดังนี้

ประเภทกองทุน	จำนวน	มูลค่าทรัพย์สินสุทธิ
1. กองทุนรวมทั่วไป (สิ้นสุด ณ 28 ธันวาคม 2566)	195 กองทุน	482,296,017,828.36 บาท
2. กองทุนรวมอสังหาริมทรัพย์ (สิ้นสุด ณ 31 ธันวาคม 2566)	10 กองทุน	105,434,610,329.48 บาท
3. กองทุนสำรองเลี้ยงชีพ (สิ้นสุด ณ 31 ธันวาคม 2566)	37 กองทุน	163,253,059,517.67 บาท
4. กองทุนส่วนบุคคล (สิ้นสุด ณ 31 ธันวาคม 2566)	97 กองทุน	62,986,376,190.49 บาท
รวมมูลค่าทรัพย์สินสุทธิภายใต้การจัดการ		813,970,063,866.00 บาท

## สัดส่วนมูลค่าทรัพย์สินสุทธิกองทุนภายใต้การจัดการของบริษัท แยกตามประเภทกองทุน

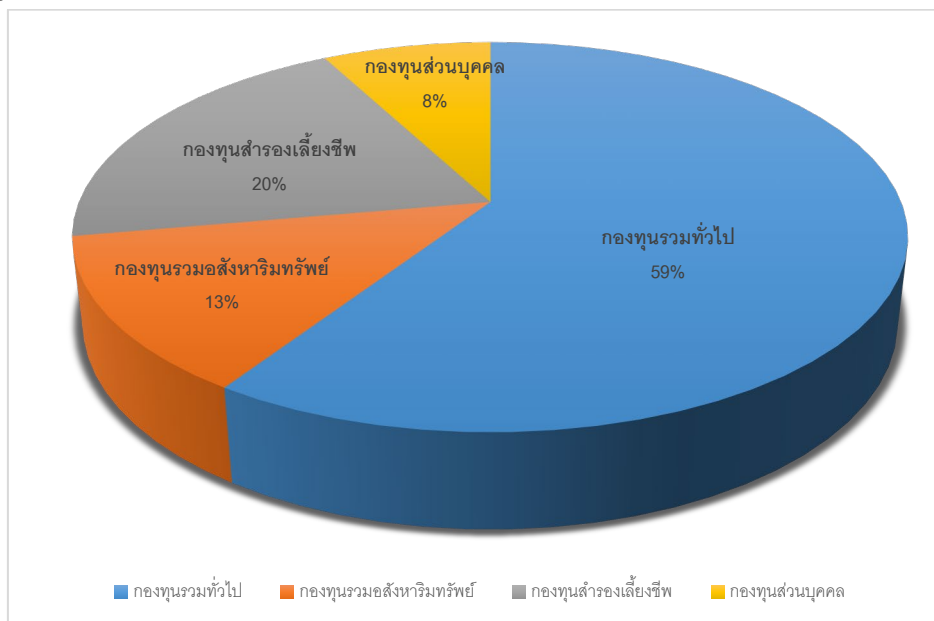

Source : สมาคมบริษัทจัดการลงทุน (AIMC) และข้อมูลภายในบริษัท



## ผลการดำเนินงานของกองทุนภายใต้การจัดการของบริษัท

### 1. ผลการดำเนินงานของกองทุนรวมทั่วไป

ณ สิ้นปี 2566 บริษัทมีกองทุนรวมทั่วไปที่อยู่ภายใต้การจัดการ จำนวน 195 กองทุน รวมมูลค่าทรัพย์สินสุทธิทั้งสิ้น ประมาณ 482,296 ล้านบาท

### 2. ผลการดำเนินงานของกองทุนรวมอสังหาริมทรัพย์

บริษัทฯ มีกองทุนรวมอสังหาริมทรัพย์และกองทุน โครงสร้างพื้นฐานที่อยู่ภายใต้การจัดการ ณ สิ้นปี 2566 จำนวน 10 กองทุน รวมมูลค่าทรัพย์สินสุทธิทั้งสิ้นประมาณ 105,434 ล้านบาท โดยมีรายละเอียดดังนี้

ชื่อกองทุน	มูลค่าทรัพย์สินสุทธิ
1. กองทุนรวมธุรกิจไทย 4	13,051,390,215.46
2. กองทุนรวมอสังหาริมทรัพย์และสิทธิเรียกร้องอิมพีเรียลเวลธ์	133,429,524.67
3. กองทุนรวมอสังหาริมทรัพย์และสิทธิเรียกร้องเอเวอร์กรีนแลนด์	56,220,918.45
4. กองทุนรวมรีเจนท์โกลด์พรีอเพอร์ตีฟันด์	361,730,190.72
5. กองทุนรวมสิทธิการเช่าอสังหาริมทรัพย์ตลาดไท	2,049,787,372.78
6. กองทุนรวมอสังหาริมทรัพย์และสิทธิการเช่าเทสโก้ โลตัส รีเทล โกรท	28,623,646,764.18
7. กองทุนรวมสิทธิการเช่าอสังหาริมทรัพย์ ซี.พี.ทาวเวอร์ โกรท	9,651,095,020.74
8. กองทุนรวมโครงสร้างพื้นฐาน โรงไฟฟ้าพระนครเหนือ ชุดที่ 1 การไฟฟ้าฝ่ายผลิตแห่งประเทศไทย	17,949,747,245.74
9. กองทุนรวมโครงสร้างพื้นฐาน เพื่ออนาคตประเทศไทย	30,553,849,390.19
10. กองทุนรวมโครงสร้างพื้นฐาน โรงไฟฟ้ากลุ่มน้ำตาดลครบุรี	3,003,713,686.55
<b>รวม 10 กองทุน</b>	<b>105,434,610,329.48</b>

### 3. ผลการดำเนินงานของกองทุนสำรองเลี้ยงชีพ และงานทะเบียนสมาชิกกองทุนสำรองเลี้ยงชีพ

ณ สิ้นปี 2566 บริษัทมีกองทุนสำรองเลี้ยงชีพภายใต้การจัดการทั้งหมด 37 กองทุน มีขนาดรวมทั้งสิ้นประมาณ 163,253 ล้านบาท โดยแบ่งเป็นกองทุนเดี่ยว (Single fund) 33 กองทุน ขนาดรวมประมาณ 136,674 ล้านบาท และกองทุนร่วม (Pooled Fund) 2 กองทุน ขนาดรวมประมาณ 19,743 ล้านบาท

บริษัทให้บริการงานทะเบียนสมาชิกแก่กองทุนสำรองเลี้ยงชีพ 28 กองทุน จำนวนรายจ้าง 886 ราย ประกอบด้วยจำนวนสมาชิก 232,037 ราย มูลค่าทรัพย์สินสุทธิงานทะเบียนทั้งสิ้น 191,036,286,233.14 บาท

### 4. ผลการดำเนินงานของกองทุนส่วนบุคคล

ณ สิ้นปี 2566 บริษัทมีกองทุนส่วนบุคคลที่อยู่ภายใต้การจัดการ ทั้งที่เป็นลูกค้าบุคคลธรรมดา นิติบุคคล และลูกค้าสถาบัน รวม 97 กองทุน รวมมูลค่าทรัพย์สินสุทธิทั้งสิ้นประมาณ 62,986 ล้านบาท ซึ่งเป็นกองทุนส่วนบุคคลที่จัดตั้งขึ้นใหม่ในปี 2566 จำนวน 11 กองทุน โดยมีมูลค่าทรัพย์สินสุทธิประมาณ 17,912 ล้านบาท





กองทุนแนะนำภายใต้การจัดการของบริษัท

# KTSTPLUS

กองทุนเปิดกรุงไทยตราสารหนี้ระยะสั้นพลัส

สร้างโอกาสจากการลงทุนในตราสารหนี้ระยะสั้น

เน้นลงทุนในตราสารหนี้ เงินฝากหรือตราสารเทียบเท่าเงินฝาก และ/หรือตราสารทางการเงิน  
ซึ่งมีอันดับความน่าเชื่อถือในระดับที่สามารถลงทุนได้ โดยเฉลี่ยอายุตราสารไม่เกิน 1 ปี

ระดับความเสี่ยงกองทุน : 4



คำเตือน กองทุนนี้มีความเสี่ยงด้านอัตราแลกเปลี่ยน ทั้งนี้ กองทุนมีนโยบายป้องกันความเสี่ยงโดยดุลยพินิจของผู้จัดการ  
กองทุน ในกรณีที่กองทุนไม่ได้มีนโยบายป้องกันความเสี่ยงอัตราแลกเปลี่ยนทั้งจำนวน ผู้ลงทุนอาจจะขาดทุนหรือจะได้รับ  
กำไรจากอัตราแลกเปลี่ยน/หรือได้รับเงินคืนต่ำกว่าเงินลงทุนเริ่มแรกได้ / ผู้ลงทุนต้องทำความเข้าใจลักษณะสินค้า เงื่อนไข  
ผลตอบแทน และความเสี่ยง ก่อนตัดสินใจลงทุน

ศึกษารายละเอียดเพิ่มเติม หรือขอรับหนังสือชี้ชวนที่ บลจ.กรุงไทย โทร 02 686 6100 กด 9  
[www.ktam.co.th](http://www.ktam.co.th) สนาครกรุงไทย ผู้สนับสนุนการขายและรับซื้อคืน



รายละเอียดกองทุน







ความเสี่ยงกองทุนระดับ 5



# เติมกองกลางที่เหมาะสมกับคุณ ในกองทุนผสมคุณภาพดี



## บุกทุกตลาดการลงทุนอย่างเหนือระดับ กับผู้เชี่ยวชาญจัดการกองทุนระดับ Global

เน้นลงทุนในหน่วยลงทุนของกองทุนรวม และ / หรือ กองทุนรวม ETF ในต่างประเทศ ทั้งในตราสารทุน ตราสารหนี้ ตราสารที่หนีที่ลงทุน ทรัพย์สินทางเลือก  
เงินฝาก หรือตราสารเทียบเท่าเงินฝาก นอกจากนี้ อาจลงทุนในกองทุน Infra และ / หรือ กองทุน Property และ / หรือหน่วย Private Equity  
ทั้งนี้ กองทุนจะลงทุนอย่างน้อยตั้งแต่ 2 กองทุนขึ้นไป โดยเฉลี่ยในรอบปีบัญชีไม่น้อยกว่า 80% ของ NAV โดยบริษัทจัดการระบอบหมายให้  
FIL Investment Management (Hong Kong) Limited ซึ่งเป็นบริษัทในเครือของ Fidelity International เป็นผู้รับมอบหมายงานด้านการ  
จัดการลงทุน (Outsource) โดยไม่รวมในส่วนการลงทุนเพื่อสภาพคล่อง

กองทุนมีความเสี่ยงด้านอัตราแลกเปลี่ยน ทั้งนี้ กองทุนมีนโยบายป้องกัน  
ความเสี่ยงตามดุลยพินิจของผู้จัดการกองทุน / ในกรณีที่กองทุนไม่ได้มีนโยบาย  
ป้องกันความเสี่ยงอัตราแลกเปลี่ยนที่จำนวน ผู้ลงทุนอาจขาดทุน หรือจะ  
ได้รับกำไรจากอัตราแลกเปลี่ยน / หรือได้รับเงินคืนต่ำกว่าเงินลงทุนเริ่มแรกได้  
/ ผู้ลงทุนต้องทำความเข้าใจลักษณะสินค้าเงื่อนไขผลตอบแทน และความเสี่ยง  
ก่อนตัดสินใจลงทุน



รายละเอียดกองทุน  
KTWC-DEFENSIVE



รายละเอียดกองทุน  
KTWC-MODERATE



รายละเอียดกองทุน  
KTWC-GROWTH

ศึกษารายละเอียดเพิ่มเติม หรือขอรับหนังสือชี้ชวนที่ บลจ.กรุงไทย โทร 02 686 6100 กด 9  
[www.ktam.co.th](http://www.ktam.co.th) และธนาคารกรุงไทยทุกสาขา







ที่มา : Morningstar (กองทุนรวมหลัก ณ วันที่ 31 ม.ค. 67)



# เทคโนโลยี โอกาสเติบโตไปพร้อมกับโลก

KT-TECHNOLOGY-A

KT-TECHNOLOGY-SSF

กองทุนเปิดแคแทม World Technology



เสนอขายครั้งแรก 19 - 27 ก.พ. 2567

1 2 3 4 5 6 7 8

(ระดับความเสี่ยงของกองทุน)

เน้นลงทุนในหุ้นของบริษัททั่วโลก รวมถึงประเทศตลาดเกิดใหม่ ที่มีการพัฒนาผลิตภัณฑ์ กระบวนการ การให้บริการ การพัฒนาเทคโนโลยี หรือที่จะได้รับประโยชน์จากความก้าวหน้าทางเทคโนโลยี

คำเตือน : ผลการดำเนินงานในอดีตมิได้เป็นสัญญาณถึงผลการดำเนินงานในอนาคต / กองทุนมีความเสี่ยงจากการเปลี่ยนแปลงของอัตราแลกเปลี่ยน ทั้งนี้ กองทุนมีนโยบายป้องกันความเสี่ยงจากอัตราแลกเปลี่ยนโดยผู้จัดการกองทุนในกรณีที่กองทุนไม่ได้มีนโยบายป้องกันความเสี่ยงอัตราแลกเปลี่ยนทั้งจำนวนผู้ลงทุนอาจจะขาดทุนหรือได้รับกำไรจากอัตราแลกเปลี่ยน หรือได้รับเงินคืนต่ำกว่าเงินลงทุนเริ่มแรกได้ / ผู้ลงทุนต้องทำความเข้าใจลักษณะสินค้า เงื่อนไขผลตอบแทน ข้อมูลเกี่ยวกับสิทธิประโยชน์ทางภาษีที่ระบุไว้ในคู่มือการลงทุนของกองทุนรวมเพื่อการออม และความเสี่ยงก่อนตัดสินใจลงทุน ทั้งนี้ หากการลงทุนไม่เป็นไปตามเงื่อนไขที่กรมสรรพากรกำหนด อาจต้องคืนสิทธิประโยชน์ทางภาษี และเสียเงินเพิ่ม

ศึกษารายละเอียดเพิ่มเติมหรือขอรับหนังสือชี้ชวนที่ บลจ.กรุงไทย โทร. 02 686 6100 กด 9  
www.ktam.co.th สนาครกรุงไทย ผู้สนับสนุนการขายและรับซื้อคืน



รายละเอียดเพิ่มเติม





## กองทุนรวมอสังหาริมทรัพย์ (Property Fund)

กองทุนรวมอสังหาริมทรัพย์ เป็นกองทุนรวมซึ่งมีวัตถุประสงค์เพื่อนำเงินที่ได้จากการจำหน่ายหน่วยลงทุนไปลงทุนในอสังหาริมทรัพย์หรือสิทธิการเช่าอสังหาริมทรัพย์ประเภทต่างๆ ที่กำหนดโดยสำนักงานคณะกรรมการกำกับหลักทรัพย์และตลาดหลักทรัพย์ และนำไปจัดหาผลประโยชน์โดยการให้เช่าพื้นที่โดยตรง หรือให้เช่าแก่ผู้ประกอบการอื่นเพื่อนำอสังหาริมทรัพย์ไปจัดหาผลประโยชน์ เพื่อก่อให้เกิดรายได้ประจำ ทั้งนี้ ความเสี่ยงของกองทุนรวมอสังหาริมทรัพย์ซึ่งเมื่อเทียบกับ Risk Spectrums ในกองทุนรวมทั่วไปก็อาจจะอยู่ในระดับ 5 - 6 คือมีความเสี่ยงที่สูงกว่ากองทุนที่ลงทุนในตราสารหนี้ ซึ่งใกล้เคียงกับกองทุนรวมหุ้น ปัจจุบันบริษัทไม่สามารถออกกองทุนรวมอสังหาริมทรัพย์กองใหม่เปิดเพิ่มได้แล้ว ตามเกณฑ์ของสำนักงานคณะกรรมการกำกับหลักทรัพย์และตลาดหลักทรัพย์ แต่บริษัทยังคงบริหารกองทุนรวมอสังหาริมทรัพย์กองเดิมที่บริษัทเป็นผู้จัดการกองทุนอยู่และจดทะเบียนซื้อขายในตลาดหลักทรัพย์แห่งประเทศไทย

## กองทุนสำรองเลี้ยงชีพ (Provident Fund)

บริษัทฯ ให้บริการปรึกษาแนะนำการจัดตั้งและรับโอนกองทุนสำรองเลี้ยงชีพเพื่อเป็นสวัสดิการการออมเงินที่มั่นคงของพนักงานบริษัทเอกชน และรัฐวิสาหกิจต่างๆ โดยสมาชิกของกองทุนสำรองเลี้ยงชีพจะได้รับเงินที่ตนเองสะสมและเงินที่องค์กรจ่ายสมทบไว้กับกองทุนทุกเดือนเมื่อสิ้นสมาชิกภาพ และเงินที่สมาชิกสะสมระหว่างปีในกองทุนนั้น สามารถนำไปลดหย่อนภาษีเงินได้ตามที่กฎหมายกำหนด ลักษณะของกองทุนสำรองเลี้ยงชีพอาจเป็น “กองทุนเดี่ยว” (Single Fund) สำหรับนายจ้างรายเดียวซึ่งเป็นกองทุนที่มีขนาดค่อนข้างใหญ่ หรือเป็นลักษณะของ “กองทุนร่วม” (Pooled Fund) และกองทุนร่วมหลายนโยบาย (Master Pooled Fund) ที่ประกอบด้วยนายจ้างหลายรายรวมกัน สำหรับนายจ้างที่เริ่มจัดตั้งกองทุนสำรองเลี้ยงชีพหรือนายจ้างที่มีขนาดกองทุนสำรองเลี้ยงชีพไม่ใหญ่มากนัก เพื่อประโยชน์ในการกระจายการลงทุนให้เหมาะสมตามแผนการลงทุนที่ต้องนำเสนอให้คณะกรรมการกองทุนพิจารณาก่อนการลงทุน

## กองทุนส่วนบุคคล (Private Fund)

บริษัทดำเนินธุรกิจการจัดการกองทุนส่วนบุคคลด้วยความมุ่งมั่นในการเพิ่มการให้บริการบริหารเงินลงทุนแก่นักลงทุนในรูปแบบนโยบายต่างๆ เช่น กองทุนที่มีนโยบายลงทุนในตราสารหนี้ภาครัฐ และ/หรือนโยบายลงทุนในตราสารหนี้เอกชน กองทุนที่มีนโยบายลงทุนในตราสารทุน กองทุนประเภทผสมที่มีนโยบายลงทุนในตราสารหนี้และตราสารทุน และกองทุนที่มีนโยบายลงทุนในตราสารต่างประเทศ เป็นต้น ซึ่งผู้ลงทุนสามารถกำหนดกรอบนโยบายการลงทุน วัตถุประสงค์และข้อจำกัดการลงทุน และความสามารถในการรับความเสี่ยงเฉพาะตัวได้ ซึ่งจะทำให้ผู้ลงทุนมีรูปแบบการลงทุนที่เหมาะสมกับตนเอง ทั้งนี้ ในการจัดการลงทุนบริษัทมีหน้าที่ในการทำความรู้จักรับกับลูกค้าเพื่อศึกษาข้อมูลเกี่ยวกับผู้ลงทุน และกำหนดรูปแบบการลงทุนของผู้ลงทุนแต่ละราย เมื่อศึกษาข้อมูลแล้ว ก็จะทำการกำหนดแผนการลงทุนที่เหมาะสมให้กับผู้ลงทุนก่อนที่จะทำการลงทุน นอกจากนี้ บริษัทยังมีบริการให้ข้อมูลแก่ผู้ลงทุน จัดทำรายงานการลงทุนส่งให้ผู้ลงทุน ฯลฯ ตามลำดับ



## การบริหารจัดการองค์กร

### กรรมการผู้จัดการ

#### อำนาจหน้าที่กรรมการผู้จัดการ

กรรมการผู้จัดการมีอำนาจหน้าที่เกี่ยวกับการบริหารบริษัทตามที่คณะกรรมการบริษัทมอบหมาย และจะต้องบริหารบริษัทตามแผนงานหรืองบประมาณที่ได้รับอนุมัติจากคณะกรรมการอย่างเคร่งครัด ซื่อสัตย์ สุจริต และระมัดระวัง รักษาผลประโยชน์ของบริษัทและผู้ถือหุ้นอย่างดีที่สุด รวมทั้งมีอำนาจหน้าที่ดำเนินการต่างๆ ดังต่อไปนี้ด้วย

1. ดำเนินกิจการ และ/หรือบริหารงานประจำวันอันเป็นการดำเนินงานตามธุรกิจปกติของบริษัท
2. บรรจุ แต่งตั้ง ถอดถอน โยกย้าย เลื่อน ตักเตือน ให้พักงาน งดการขึ้นเงินเดือนหรือค่าจ้างลง โทษทางวินัยพนักงาน และลูกจ้าง ตลอดจนเลิกจ้าง แต่ถ้าเป็นพนักงานที่มีตำแหน่งตั้งแต่ผู้อำนวยการขึ้นไปจะต้องได้รับความเห็นชอบจากคณะกรรมการบริษัทก่อน
3. ดำเนินการให้มีการจัดทำแผนการดำเนินงานและงบประมาณเพื่อนำเสนอขออนุมัติต่อคณะกรรมการ และมีหน้าที่รายงานความก้าวหน้าตามแผนงานที่ได้วางไว้ต่อคณะกรรมการตามรอบระยะเวลาที่สมควร
4. ดำเนินการ และ/หรือปฏิบัติงานให้เป็นไปตามนโยบาย แผนการดำเนินงาน และงบประมาณที่ได้รับอนุมัติจากคณะกรรมการ
5. วางระเบียบเกี่ยวกับการปฏิบัติงานของบริษัท
6. ดำเนินการอื่นๆ ตามที่ได้รับมอบหมายจากคณะกรรมการบริษัท

### การสรรหากรรมการผู้จัดการ

บริษัทได้ปฏิบัติตามข้อบังคับหลักเกณฑ์การสรรหาและว่าจ้างของบริษัท และข้อกำหนด หลักเกณฑ์ของหน่วยงานกำกับที่เกี่ยวข้อง โดยคณะกรรมการบริษัทได้ตั้งคณะกรรมการสรรหากรรมการผู้จัดการ ภายใต้กระบวนการในการสรรหาและคัดเลือกอย่างโปร่งใส โดยลำดับแรก จะประกาศรับสมัครเพื่อเปิดโอกาสให้ผู้ที่มีความรู้ความสามารถและมีลักษณะต้องห้ามตามกฎหมาย มีความรู้ความสามารถ มีประสบการณ์ในการบริหารองค์กร และมีวิสัยทัศน์ ทั้งจากบุคลากรภายในและบุคคลภายนอกบริษัทเสนอตัวเข้ามาบริหารงานของบริษัท จากนั้นคณะกรรมการสรรหาจะคัดเลือกบุคคลที่เหมาะสมเป็นกรรมการผู้จัดการของบริษัท แล้วนำเสนอต่อที่ประชุมคณะกรรมการบริษัทและผู้ถือหุ้นพิจารณาแต่งตั้งตามลำดับต่อไป

### การบริหารความเสี่ยง

การบริหารความเสี่ยงเป็นกลไกส่วนหนึ่งของการขับเคลื่อนไปสู่การกำกับดูแลกิจการที่ดี เพื่อบรรลุวัตถุประสงค์และการเติบโตอย่างยั่งยืนขององค์กร บริษัทได้กำหนดกรอบการดำเนินงานและขั้นตอนการบริหารความเสี่ยงที่สอดคล้องกับหลักเกณฑ์ของ The Committee of Sponsoring Organizations of the Treadway Commission (COSO) ตามมาตรฐานสากล ควบคู่กับแนวปฏิบัติที่ดี (Best Practices in Risk Management) สอดคล้องกับแนวทางการกำกับแบบรวมกลุ่มธุรกิจทางการเงินของธนาคารกรุงไทย และแผนกลยุทธ์ของบริษัท เพื่อบรรลุวัตถุประสงค์ในการบริหารขององค์กรได้อย่างมีประสิทธิภาพ

คณะกรรมการบริหารความเสี่ยงของบริษัท มีการทบทวนเกณฑ์กรอบความเสี่ยง และนโยบายการบริหารความเสี่ยงให้มีความเหมาะสมสอดคล้องกับกลยุทธ์ของบริษัทในทุกสภาวะการณ์เป็นประจำอย่างสม่ำเสมอ รวมทั้งมุ่งเน้นการสร้างระบบการบริหารความเสี่ยงที่มีประสิทธิผลและยั่งยืน ตามหลักธรรมาภิบาล (Good Governance) และจรรยาบรรณในการดำเนินธุรกิจ



## การควบคุมภายใน

### ระบบการกำกับดูแลการปฏิบัติงาน (Compliance Function)

บริษัท จัดให้มีระบบในการควบคุมดูแลและตรวจสอบการปฏิบัติงานด้านการจัดการลงทุน และงานที่เกี่ยวข้องให้เป็นไปตามหลักเกณฑ์ ประกาศ หรือกฎหมายที่เกี่ยวข้อง และมีการกำหนดแผนการกำกับดูแลการปฏิบัติงานประจำปี กำหนดวิธีการในการควบคุมดูแลและตรวจสอบอย่างชัดเจน มีการกำหนดขั้นตอน วิธีการและระยะเวลาอย่างชัดเจนในการรายงานผลการตรวจสอบไปยังคณะกรรมการตรวจสอบ และคณะกรรมการบริษัท เพื่อให้เป็นไปตามหลักการ Check and balance ที่ดี รวมทั้งจะกำหนดแนวทางในการป้องกันข้อผิดพลาดจากการดำเนินงานที่ไม่เป็นไปตามหลักเกณฑ์ ประกาศ หรือกฎหมายที่เกี่ยวข้องด้วย โดยมีแนวทางปฏิบัติ ดังนี้

1. จัดให้มีคู่มือการปฏิบัติงาน (Compliance Manual) โดยมีการจัดทำให้เป็นปัจจุบัน อย่างน้อยปีละ 1 ครั้ง
2. จัดให้มีแผนการกำกับดูแลการปฏิบัติงาน (Compliance plan) ประจำปี โดยจะระบุผู้รับผิดชอบ และระยะเวลาในการสอบทานหรือปฏิบัติอย่างชัดเจน
3. มีการกำกับดูแลและการตรวจสอบที่ครอบคลุมในเรื่องต่างๆ ตามที่กฎหมายกำหนด เช่น การเสนอขายหน่วยลงทุนของกองทุนเพื่อผู้ลงทุนทั่วไป (Retail fund) การรับคำสั่งซื้อขายหน่วยลงทุนให้อยู่ภายในระยะเวลาที่กำหนดไว้ในหนังสือชี้ชวน การลงทุนให้เป็นไปตามนโยบายการลงทุน อัตราส่วนการลงทุน ตามที่กำหนดในโครงการ สัญญาการจัดการกองทุนส่วนบุคคล รวมทั้งตามที่กฎหมายกำหนด การทำธุรกรรมเพื่อกองทุนกับบุคคลที่เกี่ยวข้อง (Affiliated transactions) การจัดทำโฆษณา ประชาสัมพันธ์ และการจัดทำและจัดส่งรายงานให้ผู้ที่เกี่ยวข้อง เป็นต้น
4. มีหลักเกณฑ์ และวิธีการในการป้องกันและแก้ไขข้อผิดพลาด
5. จัดทำรายงานการดูแลการปฏิบัติงานประจำปี (Annual compliance report) และข้อเสนอแนะต่อฝ่ายบริหารและคณะกรรมการบริษัท
6. ติดตามดูแลให้บุคลากรของบริษัทมีการปฏิบัติงานตามกฎเกณฑ์ และมีส่วนร่วมในการพิจารณากำหนดโทษผู้ที่กระทำผิด
7. มีศูนย์กลางในการศึกษา รวบรวมระเบียบ ข้อบังคับ ประกาศ และหลักเกณฑ์ต่างๆ ที่เกี่ยวข้อง และเป็นທີ່ปรึกษา ด้านกฎระเบียบต่างๆ
8. ติดตามกฎเกณฑ์ที่มีการแก้ไข และรายงานให้คณะกรรมการของบริษัททราบ
9. จัดให้มีการอบรมพนักงานให้รับทราบ และเข้าใจถึงจรรยาบรรณและมาตรฐานในการประกอบวิชาชีพ รวมทั้งระเบียบ ข้อบังคับ ประกาศ และหลักเกณฑ์ต่างๆ ที่เกี่ยวข้อง
10. มีศูนย์กลางในการรับเรื่องร้องเรียน การติดตามแก้ไขเรื่องร้องเรียน

### การตรวจสอบภายใน

บริษัทให้ความสำคัญในกลไกการกำกับดูแลกิจการที่ดี ซึ่งงานการตรวจสอบภายใน เป็นกลไกหลักที่สำคัญ ในการให้ความเชื่อมั่นและคำปรึกษาต่อฝ่ายจัดการและคณะกรรมการตรวจสอบ เพื่อเพิ่มคุณค่าและปรับปรุงการดำเนินงานของบริษัทให้บรรลุตามเป้าหมาย ด้วยการประเมินความเสี่ยงพอประสิทธิภาพประสิทธิผลของกระบวนการบริหารความเสี่ยง การควบคุมภายใน และการกำกับดูแล การปฏิบัติงานการตรวจสอบภายในของบริษัท ให้เป็นไปตามกฎหมาย ระเบียบหรือข้อบังคับที่เกี่ยวข้อง โครงสร้างของหน่วยงานตรวจสอบภายใน ความสัมพันธ์กับฝ่ายบริหาร หน้าที่ความรับผิดชอบ การปฏิบัติงานและการรายงาน และการรักษาคุณภาพงานของผู้ตรวจสอบภายใน ทั้งนี้ในปี 2566 บริษัท สำนักงาน อีวาย จำกัด เป็นผู้สอบบัญชีของ





บริษัทในการตรวจสอบและสอบทานงบการเงินของบริษัท โดยมีค่าตอบแทนของผู้สอบบัญชี จำนวน 1,150,000 บาท สำหรับ รายงานผลการดำเนินงานประจำปีของคณะกรรมการตรวจสอบนั้น บริษัทได้แสดงไว้ในหัวข้อ รายงานจากคณะกรรมการ ตรวจสอบ

## การกำกับดูแลกิจการที่ดี (Good Corporate Governance)

### นโยบายบรรษัทภิบาล

#### 1. บทนำ

บริษัทหลักทรัพย์จัดการกองทุน ไทย จำกัด (มหาชน) เริ่มจัดตั้งเมื่อวันที่ 7 ตุลาคม 2539 ปัจจุบันมีทุนจดทะเบียน และเรียกชำระแล้ว จำนวน 200 ล้านบาท มีธนาคารกรุงไทย จำกัด (มหาชน) เป็นผู้ถือหุ้นร้อยละ 99.99 บริษัทได้รับใบอนุญาตการ ประกอบธุรกิจ ประเภทการจัดการกองทุนรวม และการจัดการกองทุนส่วนบุคคล จากกระทรวงการคลัง โดยบริษัทรับบริหารจัดการกองทุนประเภทต่างๆ และทรัพย์สินให้กับบุคคลโดยทั่วไป สถาบัน องค์กร และรัฐวิสาหกิจ ในการดำเนินธุรกิจจัดการ กองทุนนั้น บริษัทตระหนักดีว่าปัจจัยในเรื่องความเชื่อมั่น ความไว้วางใจ รวมทั้งความซื่อสัตย์สุจริต ความโปร่งใส เป็นธรรม และสามารถตรวจสอบได้ เป็นสิ่งที่มีความสำคัญอย่างยิ่งต่อการประกอบธุรกิจของบริษัทดังจะเห็นได้จากผลการดำเนินงานของบริษัท ที่ผ่านมา ซึ่งบริษัทได้รับการสนับสนุนจากลูกค้า นักลงทุน ตลอดจนผู้ที่เกี่ยวข้องทุกภาคส่วน ทำให้ธุรกิจของบริษัท มีความ เจริญก้าวหน้าอย่างต่อเนื่องมาโดยตลอด

คณะกรรมการบริษัท ได้เล็งเห็นถึงความสำคัญในเรื่องดังกล่าว จึงได้มีการพิจารณากำหนดนโยบายด้านบรรษัทภิบาล และแนวทางปฏิบัติตามหลักบรรษัทภิบาลดังกล่าว เพื่อให้มีความชัดเจนยิ่งขึ้น อันจะนำไปสู่การสร้างให้เกิดวัฒนธรรมองค์กรใน เจริญบรรษัทภิบาลในบริษัท นโยบายและแนวทางปฏิบัติตามหลักบรรษัทภิบาลดังกล่าว ย่อมเป็นสิ่งที่ยืนยันได้ถึงเจตนารมณ์อัน แน่วแน่ของบริษัท ว่าตลอดระยะเวลาที่ผ่านมาบริษัท ได้นำเอาหลักการและแนวทางภายใต้หลักบรรษัทภิบาลมาประยุกต์ใช้โดย ตลอด หลักการและแนวทางดังกล่าวนับได้ว่ามีส่วนสำคัญอย่างยิ่งที่ทำให้บริษัท ประสบความสำเร็จและมีความเจริญก้าวหน้ามา โดยตลอดจนถึงปัจจุบัน

#### 2. หลักการบรรษัทภิบาล

ความหมายของบรรษัทภิบาล หรือธรรมาภิบาล คือ การจัดโครงสร้างและกลยุทธิ์ในการบริหารจัดการโดยการกำหนด บทบาทและแนวทาง หรือวิธีการปฏิบัติงาน โดยก่อให้เกิดประโยชน์ต่อการดำเนินธุรกิจเป็นมาตรฐานในการจัดการกิจการที่ดีขึ้น จะทำให้เกิดความน่าเชื่อถือยอมรับมากขึ้นทั้งในและระหว่างประเทศ ทั้งยังก่อให้เกิดผลสำเร็จขึ้นได้อย่างแท้จริง และในทุกระดับ ขององค์กรเริ่มตั้งแต่ระดับผู้ถือหุ้น ระดับคณะกรรมการบริษัท ระดับผู้บริหารและระดับพนักงาน รวมไปถึงการกำหนดวิธีการให้ บุคลากรทุกคนนำหลักบรรษัทภิบาลไปเผยแพร่และปฏิบัติโดยการสร้างความสัมพันธ์กับบุคลากรทั้งภายในองค์กรด้วยกันเอง และบุคคลภายนอก คือ นักลงทุน ลูกค้า ประชาชนผู้มีส่วนได้ส่วนเสีย ภายใต้การนำหลักบรรษัทภิบาล ดังต่อไปนี้มาใช้ คือ หลัก บรรษัทภิบาล 7 ประการ ประกอบด้วย

**ประการที่ 1** แสดงกลยุทธิ์และขีดความสามารถในการสร้างมูลค่าเพิ่มให้กับกิจการในระยะยาวอย่างยั่งยืน โดยไม่ทำ ธุรกิจที่เสี่ยงต่อการทำลายขีดความสามารถ หรือมูลค่าองค์กรในระยะสั้น (Creation of Long Term Valued Added in without Short Term Exploitation) เช่น จะต้องมีการกำหนดวิสัยทัศน์ (Vision) หรือความมุ่งมั่นขององค์กร (Strategic Intent) ให้เหมาะสมกับขีด ความสามารถของตนเพื่อที่จะสร้างมูลค่าเพิ่มได้เป็นผลสำเร็จ เพิ่มประสิทธิภาพ (Efficiency) และประสิทธิผล (Effectiveness) ใน การปฏิบัติงาน เป็นที่พึงพอใจของผู้ถือหุ้น ลูกค้า นักลงทุน โดยเท่าเทียมกัน ไม่กระทำการหรือธุรกิจที่เสี่ยงต่อการขาดทุน หรือเพิ่ม ค่าใช้จ่ายมากเกินไปในระยะสั้นที่อาจทำให้เกิดความเสียหาย หรือลดระดับคุณภาพหรือมูลค่าของกิจการได้



**ประการที่ 2** แสดงความยอมรับผิดและรับผิดชอบต่อผลการปฏิบัติหน้าที่ (Accountability) ในระดับคณะกรรมการบริษัท และผู้บริหาร ปฏิบัติหน้าที่ด้วยความซื่อสัตย์สุจริต และเป็นธรรมต่อผู้ถือหุ้น นักลงทุน ทั้งรายใหญ่และรายย่อย และบริหารกิจการของบริษัท ให้มีความเจริญก้าวหน้า มั่นคง และก่อให้เกิดผลตอบแทนที่เหมาะสมแก่ผู้ถือหุ้น และนักลงทุน พร้อมทั้งรายงานสถานะและผลการดำเนินงานของบริษัท ต่อผู้ถือหุ้นและนักลงทุนอย่างเท่าเทียมกัน สม่าเสมอ และครบถ้วนตามความเป็นจริง

ในระดับพนักงาน ให้ผลตอบแทนที่เหมาะสมตามความรู้ ความสามารถ ความรับผิดชอบ และผลการปฏิบัติงานของพนักงานแต่ละคน รวมทั้งการให้รางวัลและการลงโทษพนักงานต้องกระทำด้วยความเสมอภาค สุจริตใจ พร้อมทั้งให้ความสำคัญต่อการพัฒนา การถ่ายทอดความรู้ และความสามารถของพนักงาน โดยให้ออกาสพนักงานอย่างทั่วถึงและสม่าเสมอ

ในระดับลูกค้า/นักลงทุน ปฏิบัติตามสัญญา ข้อตกลง หรือเงื่อนไขต่างๆ ที่มีต่อลูกค้า/นักลงทุน มุ่งมั่นในการสร้างความมั่นใจและความพึงพอใจแก่ลูกค้า โดยให้ได้รับการบริการอย่างมีคุณภาพ และตอบสนองความต้องการของลูกค้าอย่างรวดเร็ว พร้อมทั้งเปิดเผยข้อมูลข่าวสารเกี่ยวกับการเสนอขาย/การบริหารจัดการกองทุน อย่างครบถ้วนถูกต้อง และไม่บิดเบือนข้อเท็จจริง อีกทั้งลูกค้าสามารถแจ้งข้อร้องเรียนต่างๆ ได้โดยผ่านช่องทางได้หลายช่องทาง เช่น เว็บไซต์ของบริษัท เจ้าหน้าที่ด้านการตลาด เจ้าหน้าที่บริการลูกค้าสัมพันธ์ สำนักกำกับดูแลการปฏิบัติงาน หรือ สำนักงานคณะกรรมการกำกับหลักทรัพย์และตลาดหลักทรัพย์ เป็นต้น

**ประการที่ 3** มีความเข้าใจและมีขีดความสามารถในการประพฤติปฏิบัติได้ตามหน้าที่และความรับผิดชอบ (Responsibility) เป็นอย่างดียิ่ง ในระดับคณะกรรมการของบริษัท มีการกำหนดนโยบายที่เหมาะสมสอดคล้องกับสถานการณ์ ภายใต้มาตรฐานของอุตสาหกรรมและคณะกรรมการต้องปฏิบัติหน้าที่ภายใต้สำนึกในบทบาทหน้าที่อย่างครบถ้วน มีการประเมินผลงานของฝ่ายจัดการอย่างเป็นระบบ และมีการทบทวนแผนการดำเนินธุรกิจของบริษัทให้เหมาะสมและสอดคล้องกับสถานการณ์ที่แท้จริง รวมทั้งการทบทวนและให้ความเห็นชอบกับกลยุทธ์และนโยบายที่สำคัญ โดยรวมถึงวัตถุประสงค์เป้าหมาย และดัชนีชี้วัด (Key Performance Indicators- KPIs) ผลการปฏิบัติงานต่างๆ ของบริษัท

ในระดับผู้บริหาร มีการกำหนดแผนงานกลยุทธ์ในการทำธุรกิจที่สอดคล้องกับขีดความสามารถที่แท้จริง มีการบริหารความเสี่ยงโดยครบถ้วนสมบูรณ์ มีระบบการควบคุมภายใน และติดตามการปฏิบัติงาน

ในระดับพนักงาน ต้องมีความเข้าใจ และมีขีดความสามารถเพียงพอตามขอบเขต หน้าที่ความรับผิดชอบในงานของตน ซึ่งรวมถึงความรักและความใส่ใจในงาน การเรียนรู้เพิ่มเติม มีความเข้าใจในวิสัยทัศน์ พันธกิจ รวมทั้งเป้าหมายของตน และของบริษัท ตลอดจนให้ความร่วมมือกับผู้เกี่ยวข้องทุกฝ่ายตามหลักบรรษัทภิบาลทุกประการ

**ประการที่ 4** ส่งเสริมการปฏิบัติอันเป็นเลิศ และการมีจรรยาบรรณที่ดีในการประกอบธุรกิจ (Promotion of Best Practices) รวมถึงการสร้างวัฒนธรรม (Culture) จรรยาบรรณ (Code of Ethics and Business Conduct) และคุณธรรมอันรวมถึงความซื่อสัตย์ (Integrity) ในการปฏิบัติงานทำให้เกิดการเพิ่มคุณค่าให้แก่ตนเอง และบริษัท กรรมการ ฝ่ายจัดการ และพนักงานทุกระดับ ต้องกำหนดวิธีการและประพฤติปฏิบัติในทางที่สามารถจัดปัญหาความขัดแย้งทางผลประโยชน์ได้อย่างรอบคอบ เหมาะสม มีความละเอียด ความเกรงกลัวต่อการกระทำผิด และมีความซื่อสัตย์สุจริตเป็นที่ตั้ง มีการส่งเสริมและสนับสนุนให้มีการปฏิบัติงานด้วยความมุ่งมั่นสู่ความเป็นเลิศ โดยกำหนดนโยบายที่ชัดเจนเพื่อให้บรรลุเป้าหมายในธุรกิจของบริษัท ตลอดจนผลักดันและสนับสนุนให้พนักงานมีการพัฒนาตนเองตลอดเวลา และตอบสนองความต้องการซึ่งกันและกันของกลุ่มบุคคลที่เกี่ยวข้อง เช่น ผู้ถือหุ้น ลูกค้า นักลงทุน ผู้บริหาร พนักงาน เป็นต้น



**ประการที่ 5** มีการปฏิบัติต่อผู้มีส่วนได้เสียอย่างเท่าเทียมกัน และยุติธรรม (Equitable Treatment) เช่น ในระดับผู้ถือหุ้น ลูกค้า และนักลงทุน จะไม่ถูกเอาเปรียบระหว่างกัน ต้องได้รับการพิจารณาให้เกิดความเสมอภาคเท่าเทียมกันทั้งในเรื่องสิทธิและการได้รับข้อมูลสารสนเทศ นอกจากนี้ต้องรับรู้ถึงสิทธิของผู้มีส่วนได้ส่วนเสียอื่นๆ เช่น พนักงาน ลูกจ้าง คู่ค้า ผู้ลงทุน คู่แข่ง เป็นต้น จะต้องได้รับการคุ้มครองและการปฏิบัติที่ดีด้วย

**ประการที่ 6** แสดงความโปร่งใส (Transparency) ในการดำเนินงาน สามารถอธิบายและตรวจสอบได้ เช่น มีกระบวนการตัดสินใจและขั้นตอนการทำงานที่ชัดเจน โปร่งใส เปิดเผยได้โดยการแสดงรายงาน และการวิเคราะห์ผลประกอบการและทิศทางในการดำเนินงานต่อผู้ถือหุ้น ลูกค้า นักลงทุน และผู้เกี่ยวข้องทุกฝ่ายโดยเท่าเทียมกัน เพียงพอ ชัดเจน และทันเวลา ทั้งนี้ควรจัดให้มีผู้รับผิดชอบทางด้าน การประชาสัมพันธ์ เพื่อให้มีการนำเสนอข้อมูลสารสนเทศ และการสื่อสารที่ดีในระดับคณะกรรมการบริษัท และคณะกรรมการชุดต่างๆ จะต้องมีความเห็นอย่างสมคูลและช่วยติดตามตรวจสอบการดำเนินงาน เสนอแนะให้มีการควบคุมและใช้ความระมัดระวัง เพื่อให้ธุรกิจสามารถดำเนินไปได้ในอนาคค อย่างมั่นคงยั่งยืน

**ประการที่ 7** มีความสำนึกที่ต้องรับผิดชอบต่อสังคมและสิ่งแวดล้อม (Social and Environmental Awareness) อันเป็นส่วนหนึ่งของการปฏิบัติต่อผู้มีส่วนได้เสีย เพื่อลดหรือขจัดผลกระทบต่อสังคมและสิ่งแวดล้อมที่เกิดจากการทำธุรกิจของบริษัท เพื่อการอยู่ร่วมกันอย่างมีความสุขและมีความพึงพอใจร่วมกันด้วยคุณภาพชีวิตที่สูงขึ้น นอกจากนี้บริษัทได้ตระหนักและให้ความสำคัญในการสนับสนุนการดำเนินกิจกรรมเพื่อสังคมและสิ่งแวดล้อม เช่น การร่วมบริจาคการดำเนินกิจกรรมทางศาสนาตามวาระต่างๆ บริจาคและช่วยเหลือสถานศึกษา รวมถึงองค์กรต่างๆ พร้อมทั้งสนับสนุนการจัดกิจกรรมทางสังคมของหน่วยงานภาครัฐและเอกชนที่เกี่ยวข้องตามความเหมาะสม

### 3. หลักบรรษัทภิบาลในการกำหนดวิสัยทัศน์และพันธกิจของบริษัท

ในการกำหนดวิสัยทัศน์และพันธกิจของบริษัทนั้น คณะกรรมการบริษัทได้เปิดโอกาสให้ผู้บริหาร และพนักงานมีส่วนร่วมในการกำหนดวิสัยทัศน์ (Vision) หรือความมุ่งมั่นขององค์กร (Strategic Intent) และพันธกิจ (Mission) ของบริษัท โดยจะต้องมีความสอดคล้องกับขีดความสามารถและการสร้างผลงานให้เกิดความสำเร็จได้อย่างแท้จริง ภายใต้สถานะเศรษฐกิจนโยบายรัฐบาล และสถานการณ์ต่างๆ อันจะแสดงให้เห็นภาวะแห่งการเข้าถึงหลักบรรษัทภิบาลที่ก่อให้เกิดปัญญาที่สูงส่งเป็นผลให้เกิดการเพิ่มมูลค่า หรือประโยชน์สูงสุดต่อองค์กร ต่อผู้ถือหุ้นและผู้มีส่วนได้เสียทุกกลุ่ม โดยเป็นที่ยอมรับและชื่นชมตลอดไป



## โครงสร้างและควมรับผิดชอบของคณะกรรมการบริษัทและคณะกรรมการชุดย่อย

### คณะกรรมการบริษัท

คณะกรรมการของบริษัทมีอำนาจหน้าที่ในการจัดการบริษัทให้เป็นไปตามวัตถุประสงค์ ข้อบังคับของบริษัท และมติของที่ประชุมผู้ถือหุ้น กำหนดนโยบายและให้ความเห็นชอบกับการดำเนินการใดๆ ตามที่กฎหมายกำหนด ประเมินผลงานของฝ่ายจัดการอย่างสม่ำเสมอ และทบทวนการวางแผนของบริษัท นอกจากนี้คณะกรรมการทำหน้าที่ทบทวนและให้ความเห็นชอบกับกลยุทธ์และนโยบายที่สำคัญ โดยรวมถึงวัตถุประสงค์ เป้าหมาย และดัชนีชี้วัด (Key Performance Indicator - KPI) ทางการเงิน และผลการปฏิบัติงานต่างๆ ของบริษัท

คณะกรรมการของบริษัท ณ วันที่ 31 ธันวาคม 2566 มีรายนาม ดังนี้

- |                           |  |
|---------------------------|--|
| 1. นายสุรพล โอภาสเสถียร   | กรรมการ และประธานกรรมการตรวจสอบ (กรรมการอิสระ) |
| 2. รศ.ดร.อนามัย ดำเนตร    | กรรมการ และกรรมการตรวจสอบ (กรรมการอิสระ)       |
| 3. นายธีรศักดิ์ แสงสนิท   | กรรมการ และประธานกรรมการบริหารความเสี่ยง       |
| 4. นายประพัทธ์พงษ์ วีระมน | กรรมการ และกรรมการบริหารความเสี่ยง             |
| 5. นางชวินดา หาญรัตนกุล   | กรรมการผู้จัดการ                               |

กรรมการบริษัทที่พ้นจากตำแหน่ง ระหว่างปี 2566

- |                                   |   |
|-----------------------------------|---|
| 1. นายลือชัย ชัยปริญญา            | ครบวาระการดำรงตำแหน่งในการประชุมสามัญผู้ถือหุ้น เมื่อวันที่ 3 เมษายน 2566               |
| 2. นายรุ่งเรือง สุขเกิดกิจพิบูลย์ | ลาออกจากความเป็นกรรมการบริษัท มีผลตั้งแต่วันที่ 31 กรกฎาคม 2566                         |
| 3. นางสาวนารีรัชย์ อริยประยูร     | ลาออกจากความเป็นกรรมการบริษัท มีผลตั้งแต่วันที่ 16 สิงหาคม 2566                         |
| 4. นายวัชรวิทย์ ตันตรียานนท์      | ลาออกจากความเป็นกรรมการบริษัท มีผลตั้งแต่วันที่ 18 สิงหาคม 2566 เวลา 16.00 น. เป็นต้นไป |
| 5. นางลัดดาวัลย์ เมฆสุภะ          | ลาออกจากความเป็นกรรมการบริษัท มีผลตั้งแต่วันที่ 21 สิงหาคม 2566                         |
| 6. พล.ต.อ. จารุวัฒน์ ไวกษะ        | ลาออกจากความเป็นกรรมการบริษัท มีผลตั้งแต่วันที่ 28 สิงหาคม 2566                         |

### อำนาจของคณะกรรมการบริษัท

คณะกรรมการของบริษัทมีอำนาจเต็มในการบริหารกิจการทั้งหลายของบริษัท รวมทั้งมีอำนาจหน้าที่ดำเนินการต่างๆ ดังต่อไปนี้ด้วย

- จัดให้มีการประชุมคณะกรรมการบริษัท โดยกรรมการคนหนึ่งมีหนึ่งเสียงในการลงคะแนน และให้ถือเอาเสียงข้างมากเป็นมติของที่ประชุม โดยถ้าคะแนนเสียงเท่ากัน ให้ประธานในที่ประชุมออกเสียงเพิ่มขึ้นอีกเสียงหนึ่งเป็นเสียงชี้ขาด
- กรรมการคนใดมีส่วนได้เสียในการประชุมเรื่องใด ไม่มีสิทธิออกเสียงลงคะแนนในเรื่องนั้น ในกรณีนี้ประธานอาจเชิญให้ออกนอกที่ประชุมเป็นการชั่วคราวก็ได้
- กิจการทั้งหลายของบริษัทย่อมอยู่ในอำนาจของคณะกรรมการที่จะกระทำได้ โดยกรรมการสองคนลงลายมือชื่อร่วมกัน และประทับตราสำคัญของบริษัทเพื่อกระทำการใดๆ แทนบริษัทได้ และที่ประชุมผู้ถือหุ้นหรือที่ประชุมคณะกรรมการบริษัทอาจกำหนดชื่อกรรมการผู้มีอำนาจลงนามผูกพันบริษัทพร้อมประทับตราสำคัญของบริษัทได้



4. คณะกรรมการมีอำนาจแต่งตั้งกรรมการผู้จัดการและพนักงานต่างๆ ของบริษัท ตลอดจนแต่งตั้งตัวแทนของบริษัท โดยให้ผู้ที่ไม่มีอำนาจและหน้าที่เพียงใดสุดแต่คณะกรรมการจะเห็นสมควร และสามารถกำหนดอัตราและค่าจ้าง และบำเหน็จรางวัลแก่บุคคลเหล่านี้ รวมทั้งถอดถอนจากตำแหน่งได้
5. คณะกรรมการอาจจะมอบหมายให้กรรมการคนหนึ่งหรือหลายคน หรือบุคคลอื่นใดปฏิบัติกรอย่างใดอย่างหนึ่งแทนคณะกรรมการ โดยจะกำหนดเงื่อนไขอย่างใดก็ได้ และอาจพิจารณาแต่งตั้งกรรมการชุดย่อยเพื่อช่วยดูแลระบบบริหารและควบคุมภายในให้เป็นไปตามนโยบายที่กำหนด เช่น คณะกรรมการตรวจสอบ และคณะกรรมการบริหารความเสี่ยง เป็นต้น
6. คณะกรรมการมีอำนาจที่จะเชิญบุคคลหนึ่งบุคคลใดเป็นที่ปรึกษาแก่คณะกรรมการ เพื่อช่วยเหลือให้ความคิดเห็นในการดำเนินกิจการของบริษัทตามที่คณะกรรมการเห็นสมควร กับทั้งกำหนดค่าจ้างและบำเหน็จรางวัลได้

### การเลือกตั้งกรรมการ

**กรณีที่ 1** การเลือกตั้งกรรมการแทนผู้ที่ออกจากตำแหน่งตามวาระในการประชุมสามัญประจำปีทุกครั้ง ให้กรรมการออกจากตำแหน่งหนึ่งในสาม โดยในปีแรกและปีที่สองให้ใช้วิธีจับสลากกันว่าผู้ใดจะออก ส่วนปีหลังๆ ต่อไป ให้กรรมการคนที่อยู่ในตำแหน่งนานที่สุดเป็นผู้ออกจากตำแหน่ง ให้ที่ประชุมผู้ถือหุ้นเป็นผู้เลือกตั้งกรรมการแทนผู้ครบกำหนดออกตามวาระ กรรมการที่ครบกำหนดออกจากตำแหน่งตามวาระนี้อาจได้รับเลือกเข้าเป็นกรรมการอีกได้

**กรณีที่ 2** การเลือกตั้งกรรมการแทนผู้ที่ออกจากตำแหน่งก่อนครบวาระ ให้คณะกรรมการเลือกบุคคลที่มีคุณสมบัติเหมาะสมและไม่มีลักษณะต้องห้ามตามกฎหมายเข้าเป็นกรรมการแทนในการประชุมคณะกรรมการคราวถัดไป โดยมติคณะกรรมการดังกล่าวต้องประกอบด้วยคะแนนเสียงไม่น้อยกว่าสามในสี่ของจำนวนกรรมการที่ยังเหลืออยู่ และบุคคลซึ่งเข้าเป็นกรรมการแทนดังกล่าวจะอยู่ในตำแหน่งกรรมการได้เพียงเท่าวาระที่ยังเหลืออยู่ของกรรมการที่ตนแทน

### สิทธิของผู้ถือหุ้นในการเลือกตั้งกรรมการ

คณะกรรมการบริษัทได้รับการเลือกตั้งโดยที่ประชุมผู้ถือหุ้น ตามหลักเกณฑ์และวิธีการดังต่อไปนี้

1. ผู้ถือหุ้นคนหนึ่งมีคะแนนเสียงเท่ากับหนึ่งหุ้นต่อหนึ่งเสียง ตามจำนวนหุ้นที่ตนถือ
2. ผู้ถือหุ้นแต่ละคนจะต้องใช้คะแนนเสียงที่มีอยู่ทั้งหมด เลือกตั้งบุคคลคนเดียวหรือหลายคนเป็นกรรมการก็ได้ แต่จะแบ่งคะแนนเสียงให้แก่ผู้ใดมากน้อยเพียงใดไม่ได้
3. บุคคลซึ่งได้รับคะแนนเสียงสูงสุดตามลำดับลงมาจะเป็นผู้ได้รับการเลือกตั้งเป็นกรรมการเท่าจำนวนกรรมการที่จะพึงมีหรือจะพึงเลือกตั้งในครั้งนั้น ในกรณีที่บุคคลซึ่งได้รับการเลือกตั้งในลำดับถัดลงมา มีคะแนนเสียงเท่ากันเกินจำนวนกรรมการที่จะพึงมี หรือจะพึงเลือกตั้งในครั้งนั้น ให้ผู้เป็นประธานเป็นผู้ออกเสียงชี้ขาด

### คณะกรรมการตรวจสอบ

คณะกรรมการตรวจสอบทำหน้าที่ตามที่ได้รับมอบหมายจากคณะกรรมการบริษัท และสอบทานพร้อมรายงานในเรื่องที่เกี่ยวข้อง คือ

1. ความน่าเชื่อถือของรายงานทางการเงิน และรายงานทางการบริหาร
2. ความมีประสิทธิภาพและประสิทธิผลในการดำเนินงานของบริษัท
3. รายการที่เกิดความขัดแย้งทางผลประโยชน์และรายการที่เกี่ยวข้อง
4. การปฏิบัติตามกฎ ระเบียบ ข้อบังคับ และนโยบายของบริษัท



คณะกรรมการตรวจสอบ ณ วันที่ 31 ธันวาคม 2566 มีดังนี้

1. นายสุรพล โอภาสเสถียร ประธานคณะกรรมการตรวจสอบ
2. รศ.ดร.อนามัย คำเนตร กรรมการตรวจสอบ

### คณะกรรมการบริหารความเสี่ยง

คณะกรรมการบริหารความเสี่ยงมีบทบาทหน้าที่ ดังนี้

1. กำหนดนโยบายการบริหารความเสี่ยงในภาพรวมของกิจการ
2. เสนอนโยบายบริหารความเสี่ยงต่อคณะกรรมการบริษัทเพื่อพิจารณาอนุมัติ
3. กำหนดกลยุทธ์ อำนาจ หน้าที่ และความรับผิดชอบในการบริหารความเสี่ยงให้สอดคล้องกับนโยบายการบริหารความเสี่ยง
4. กำหนดกรอบความเสี่ยงในภาพรวมของกิจการ

คณะกรรมการบริหารความเสี่ยง ณ วันที่ 31 ธันวาคม 2566 มีดังนี้

1. นายธีรศักดิ์ แสงสนิท ประธานกรรมการบริหารความเสี่ยง
2. นายประพัทธ์พงศ์ วีระমন กรรมการบริหารความเสี่ยง



## การประชุมและคำตอบแทนของคณะกรรมการ

คณะกรรมการบริษัทได้กำหนดการประชุมตลอดทั้งปีไว้ล่วงหน้า เพื่อให้กรรมการบริษัทและผู้บริหารระดับสูงทุกท่านได้รับทราบและจัดสรรเวลาเพื่อเข้าร่วมประชุม โดยจัดการประชุมปกติเป็นประจำทุกเดือน และอาจจัดการประชุมพิเศษเพิ่มเติมตามความจำเป็น รายงานการประชุมที่ได้รับการรับรองแล้ว จะถูกจัดเก็บอย่างเป็นระบบในรูปแบบของเอกสารสำคัญของบริษัท สำนักกรรมการผู้จัดการ และจัดเก็บในรูปแบบเอกสารอิเล็กทรอนิกส์ เพื่อความสะดวกในการสืบค้นอ้างอิง และพร้อมที่จะให้คณะกรรมการและผู้ที่เกี่ยวข้องตรวจสอบได้

ในปี 2566 มีการประชุมคณะกรรมการบริษัท รวม 16 ครั้ง คณะกรรมการบริหารความเสี่ยง 11 ครั้ง และคณะกรรมการตรวจสอบ 14 ครั้ง โดยมีรายละเอียดการเข้าร่วมประชุมของกรรมการแต่ละท่าน ดังนี้

รายชื่อกรรมการ	สถิติการเข้าร่วมประชุมในปี 2566		
	คณะกรรมการบริษัท	คณะกรรมการตรวจสอบ	คณะกรรมการบริหารความเสี่ยง
1. นายวัชรာ ดันตริยานนท์	11/11	-	-
2. นายสุรพล โอภาสเสถียร	15/16	14/14	-
3. พลตำรวจเอกจากรุวัฒน์ ไวกษะ	11/12	9/9	-
4. นายลือชัย ชัยปริญญา	5/5	-	3/3
5. รศ.ดร. อนามัย คำเนตร	16/16	14/14	-
6. นางลัดดาวัลย์ เมฆสุกะ	11/11	-	7/8
7. นายรุ่งเรือง สุขเกิดกิจพิบูลย์	7/9	-	7/7
8. นางสาวนารีรัชย์ อริยประยูร	4/4	-	-
9. นายธีรศักดิ์ แสงสนิท	10/10	-	6/6
10. นายประพัทธ์พงศ์ วีระমন	4/4	-	3/3
11. นางชวินดา หาญรัตนกุล	16/16	-	-

### หมายเหตุ

- นายวัชรา ดันตริยานนท์ พ้นจากตำแหน่งประธานกรรมการบริษัท ตั้งแต่วันที่ 18 สิงหาคม 2566 เวลา 16.00 น. เป็นต้นไป
- พลตำรวจเอกจากรุวัฒน์ ไวกษะ พ้นจากตำแหน่งกรรมการบริษัท และ กรรมการตรวจสอบ ตั้งแต่วันที่ 28 สิงหาคม 2566
- นายลือชัย ชัยปริญญา พ้นจากตำแหน่งกรรมการบริษัท และ กรรมการบริหารความเสี่ยง ตั้งแต่วันที่ 3 เมษายน 2566
- นางลัดดาวัลย์ เมฆสุกะ พ้นจากตำแหน่งกรรมการบริษัท และ กรรมการบริหารความเสี่ยง ตั้งแต่วันที่ 21 สิงหาคม 2566
- นายรุ่งเรือง สุขเกิดกิจพิบูลย์ พ้นจากตำแหน่งกรรมการบริษัท และ กรรมการบริหารความเสี่ยง ตั้งแต่วันที่ 31 กรกฎาคม 2566
- นางสาวนารีรัชย์ อริยประยูร เข้าดำรงตำแหน่งกรรมการบริษัท ตั้งแต่วันที่ 18 พฤษภาคม 2566 และพ้นจากตำแหน่งกรรมการบริษัท ตั้งแต่วันที่ 16 สิงหาคม 2566
- นายธีรศักดิ์ แสงสนิท เข้าดำรงตำแหน่งกรรมการบริษัท ตั้งแต่วันที่ 18 พฤษภาคม 2566 และได้รับแต่งตั้งให้ดำรงตำแหน่ง กรรมการบริหารความเสี่ยง ตั้งแต่วันที่ 19 พฤษภาคม 2566 และประธานกรรมการบริหารความเสี่ยง ตั้งแต่วันที่ 22 กันยายน 2566
- นายประพัทธ์พงศ์ วีระমন เข้าดำรงตำแหน่งกรรมการบริษัท ตั้งแต่วันที่ 13 กันยายน 2566 และได้รับแต่งตั้งให้ดำรงตำแหน่ง กรรมการบริหารความเสี่ยง ตั้งแต่วันที่ 22 กันยายน 2566





## ผลประโยชน์ตอบแทน หรือสิทธิประโยชน์อื่นที่กรรมการได้รับจากบริษัท

กรรมการจะได้รับผลประโยชน์ในรูปของค่าตอบแทนในฐานะกรรมการ ค่าตอบแทนประจำตำแหน่ง ค่าเบี้ยประชุม และเงินบำเหน็จ ตามมติที่ประชุมผู้ถือหุ้น

โดยในปี 2566 มีค่าตอบแทนกรรมการรวมทั้งสิ้น 3,261,429 บาท (สามล้านสองแสนหกหมื่นหนึ่งพันสี่ร้อยยี่สิบเก้าบาท) ตามรายละเอียดดังนี้

รายชื่อกรรมการ	ผลประโยชน์ตอบแทน (บาท)
1. นายวิฑูรย์ ตันตริยานนท์	610,645
2. นายสุรพล โอภาสเสถียร	550,000
3. พลตำรวจเอกจากรุวัฒน์ ไวกษยะ	357,419
4. นายลือชัย ชัยปริญญา	121,333
5. รศ.ดร. อนามัย คำเนตร	500,000
6. นางลัดดาวัลย์ เมฆสุกะ	-
7. นายรุ่งเรือง สุขเกิดกิจพิบูลย์	-
8. นางสาวนารีรัชย์ อริยประยูร	-
9. นายธีรศักดิ์ แสงสนิท	322,032
10. นายประพัทธ์พงศ์ วีระমন	-
11. นางชวินดา หาญรัตนกุล	800,000

หมายเหตุ : กรรมการที่เป็นผู้บริหารธนาคารกรุงไทยจะไม่ได้รับค่าตอบแทนในฐานะกรรมการ

การถือหุ้นหรือหุ้นกู้ของกรรมการในบริษัท ในรอบปีบัญชีปัจจุบัน และรอบปีบัญชีที่ผ่านมา ไม่มีกรรมการบริษัทถือหุ้นหรือหุ้นกู้ในบริษัท

รายละเอียดการมีส่วนได้เสียของกรรมการไม่ว่าโดยตรงหรือโดยอ้อมในสัญญาใดๆ ที่บริษัททำขึ้นระหว่างรอบปีบัญชี - ไม่มี -

รายละเอียดการถือหุ้นหรือหุ้นกู้ของกรรมการในบริษัทในเครือ ในรอบปีบัญชีปัจจุบัน และรอบปีบัญชีที่ผ่านมา - ไม่มี -

## ค่าตอบแทนของผู้บริหาร และค่าใช้จ่ายด้านการพนักงาน 3 ปี ย้อนหลัง

รายการ	ปี 2566 (บาท)	ปี 2565 (บาท)	ปี 2564 (บาท)
ค่าตอบแทนผู้บริหาร	152,392,072.74	153,313,989.97	121,457,019.56
ค่าใช้จ่ายด้านการพนักงาน	507,835,946.00	486,377,913.82	525,242,455.91



## นโยบายป้องกันความขัดแย้งทางผลประโยชน์

คณะกรรมการบริษัทกำหนดนโยบายการป้องกันและกำกับการใช้ประโยชน์จากข้อมูลภายในกองทุน โดยกำหนดให้กรรมการ ที่ปรึกษาฯ ผู้บริหาร รวมทั้งพนักงาน มีหน้าที่ที่จะต้องปฏิบัติตามแนวนโยบายนี้อย่างเคร่งครัด พร้อมกันนี้บริษัทได้กำหนดระเบียบการป้องกันการใช้ประโยชน์จากข้อมูลภายในของกองทุน (Insider trading) ดังนี้

1. บริษัทกำหนดให้มีระบบ Chinese wall และระบบงานการป้องกันการรั่วไหลของข้อมูลภายในของกองทุนในพื้นที่ห้องปฏิบัติงานของ access person
2. ควบคุมดูแลให้มีระบบการจดบันทึกการเข้าออกพื้นที่หวงห้าม (Access Control) และจัดเก็บข้อมูลดังกล่าวอย่างน้อย 6 เดือน เพื่อใช้เป็นข้อมูลการสอบทาน
3. การดูแลรักษาความปลอดภัยข้อมูลภายในของกองทุนที่อยู่ระบบคอมพิวเตอร์ส่วนกลาง ให้ถือปฏิบัติตามระเบียบการรักษาความปลอดภัยด้านเทคโนโลยีสารสนเทศ
4. การดูแลรักษาความปลอดภัยข้อมูลภายในของกองทุนที่จัดเก็บในรูปแบบเอกสารสิ่งพิมพ์ บริษัทกำหนดให้เป็นหน้าที่ความรับผิดชอบของพนักงานในหน่วยงาน access person
5. บริษัทกำหนดให้มีการบันทึกและจัดเก็บข้อมูลการติดต่อสื่อสารในห้องปฏิบัติงานของ access person
6. บริษัทกำหนดให้มีแนวทางการป้องกันการใช้ประโยชน์จากข้อมูลภายในของกองทุนให้เป็นไปตามหลักเกณฑ์ที่สำนักงาน ก.ล.ด. กำหนด นอกจากนี้ เพื่อให้บริษัทมีมาตรการควบคุมดูแลที่เหมาะสมสอดคล้องกับแนวทางการทำงานในรูปแบบการใช้เทคโนโลยีควบคู่กับการทำงานมากขึ้น ในขณะที่ยังมีมาตรการกำกับดูแลประโยชน์และข้อมูลของลูกค้าและกองทุนอย่างเพียงพอเป็นไปตามประกาศสำนักงาน ก.ล.ด. ที่กำหนดแนวทางมาตรการป้องกันการล่วงรู้ข้อมูลภายในระหว่างหน่วยงานและบุคลากรของผู้ประกอบธุรกิจ (Chinese wall) และมาตรการป้องกันกรณี over the wall ให้ครอบคลุมวิธีการปฏิบัติงาน ณ ที่ทำการของผู้ประกอบธุรกิจ (on-site) และการปฏิบัติงานนอกที่ทำการของผู้ประกอบธุรกิจ (off-site) เช่น การปฏิบัติงานจากที่บ้าน (work from home) มีการกำหนดสิทธิตามลำดับชั้นของบุคลากรในการเข้าถึงข้อมูลผ่านอีเมล หรือมีการกำหนดสิทธิสำหรับการเข้าใช้งานผ่านระบบฐานข้อมูลส่วนกลาง รวมทั้งมีการตั้งระบบรักษาความปลอดภัยของเอกสารอย่างมีประสิทธิภาพ เพื่อให้มั่นใจว่าข้อมูลนั้นได้ส่งถึงเฉพาะบุคลากรที่เกี่ยวข้องเท่านั้น
7. การติดตามการตรวจสอบการปฏิบัติตามนโยบาย จรรยาบรรณ และระเบียบปฏิบัติของพนักงาน ดังนี้
  - 7.1 สำนักตรวจสอบภายในมีหน้าที่ตรวจสอบเพื่อให้มั่นใจว่าพนักงานมีการปฏิบัติตามระเบียบจรรยาบรรณ insider trading, ระเบียบการป้องกันการใช้ประโยชน์จากข้อมูลภายในของกองทุน (insider trading) รวมถึงตรวจสอบให้มีการปฏิบัติตามระเบียบที่เกี่ยวข้อง ได้แก่
    - 7.1.1 ระเบียบการรักษาความปลอดภัยด้านเทคโนโลยีสารสนเทศ
    - 7.1.2 ระเบียบการเข้าออกในพื้นที่ควบคุม
    - 7.1.3 ระเบียบควบคุมการซื้อขายหลักทรัพย์ของพนักงาน
    - 7.1.4 นอกจากนั้นยังมีหน้าที่ตรวจสอบเพื่อค้นหาการรั่วไหลของข้อมูลให้แก่บุคคลภายนอก เช่น การสุ่มตรวจสอบข้อมูลการติดต่อสนทนาของกลุ่ม access person การสุ่มตรวจสอบข้อมูล log file การสุ่มตรวจสอบการซื้อขายหลักทรัพย์ของกองทุนในลักษณะที่ถี่เกินความจำเป็น (churning) หรือเกินกว่าอัตราส่วนที่คณะกรรมการจัดการลงทุน (IC) กำหนด และการสุ่มการซื้อขายกองทุนที่ผิดปกติและเน้นตรวจสอบรายการซื้อขายหลักทรัพย์ของพนักงานและบุคคลที่เกี่ยวข้องกับพนักงาน



หากสำนักตรวจสอบภายในตรวจสอบพบเหตุการณ์ว่ามีการใช้ข้อมูลภายในกองทุนให้รายงานกรรมการผู้จัดการทราบ เพื่อพิจารณาตั้งคณะกรรมการตรวจสอบเหตุการณ์ดังกล่าวเพื่อหาข้อสรุป ทั้งนี้หากสรุปว่าพนักงานมีการใช้ข้อมูลภายในของกองทุนจริงให้รายงานสำนักงานทราบโดยทันที รวมทั้งจัดเก็บเอกสารหลักฐานให้สำนักงาน ก.ล.ต. ตรวจสอบได้

- 7.2 สำนักกำกับดูแลการปฏิบัติงาน มีหน้าที่ทบทวน ปรับปรุงและประเมินประสิทธิภาพของระบบ Chinese wall นโยบาย จรรยาบรรณ และระเบียบปฏิบัติของพนักงาน อย่างน้อยปีละ 1 ครั้ง และรายงานข้อบกพร่องให้คณะกรรมการตรวจสอบ และคณะกรรมการของบริษัททราบ และปรับปรุงแก้ไขให้เหมาะสม



## รายงานการดำเนินงานต่างๆ ของบริษัท

### รายงานจากคณะกรรมการตรวจสอบ

คณะกรรมการตรวจสอบ บมจ. หลักทรัพย์จัดการกองทุนกรุงไทย ประกอบด้วยกรรมการอิสระผู้ทรงคุณวุฒิ จำนวน 3 ท่าน โดยมีนายสุรพล โอภาสเสถียร เป็นประธานคณะกรรมการตรวจสอบ พลตำรวจเอกจาร์วัฒน์ ไวกษยะ และ รศ.ดร.อนามัย คำเนตร เป็นกรรมการตรวจสอบ ในระหว่างปี 2566 คณะกรรมการตรวจสอบของบริษัท มีวาระการดำรงตำแหน่ง ดังนี้

- 1 มกราคม 2566 ถึง 27 สิงหาคม 2566 คณะกรรมการตรวจสอบมี นายสุรพล โอภาสเสถียร เป็นประธานกรรมการตรวจสอบ พลตำรวจเอกจาร์วัฒน์ ไวกษยะ เป็นกรรมการตรวจสอบ (ขอลาออกจากการเป็นกรรมการและกรรมการตรวจสอบ มีผลตั้งแต่วันที่ 28 สิงหาคม 2566 เป็นต้นไป) และรศ.ดร.อนามัย คำเนตร เป็นกรรมการตรวจสอบ
- 28 สิงหาคม 2566 ถึง 31 ธันวาคม 2566 คณะกรรมการตรวจสอบมี นายสุรพล โอภาสเสถียร เป็นประธานกรรมการตรวจสอบ และรศ.ดร.อนามัย คำเนตร เป็นกรรมการตรวจสอบ และ ในระหว่างปี 2566 เลขานุการคณะกรรมการตรวจสอบ มีวาระการดำรงตำแหน่ง ดังนี้
- 1 มกราคม 2566 ถึง 31 ธันวาคม 2566 มี นายอมรศักดิ์ วงษ์แข็ง ผู้ช่วยกรรมการผู้จัดการ สำนักตรวจสอบภายใน เป็นเลขานุการคณะกรรมการตรวจสอบ

ในปี 2566 คณะกรรมการตรวจสอบ มีการประชุมรวม 14 ครั้ง และที่ประชุมได้เชิญผู้บริหารสายงานปฏิบัติการ ผู้บริหารฝ่ายบัญชีการเงิน ผู้บริหารสำนักกำกับดูแลการปฏิบัติงาน ผู้บริหารฝ่ายบริหารความเสี่ยง และผู้บริหารสำนักตรวจสอบภายใน ตลอดจนบริษัท เอชเอส โปรเฟสชันนัล เซ็นเตอร์ จำกัด เพื่อนำเสนอรายงานผลการตรวจสอบและประเมินความเสี่ยงด้านระบบเทคโนโลยีสารสนเทศประจำปี 2566 เข้าร่วมประชุมในวาระที่เกี่ยวข้อง ผลการปฏิบัติงานของคณะกรรมการตรวจสอบ สรุปสาระสำคัญได้ ดังนี้

- สอบทานรายงานงบการเงินของบริษัทรายเดือน รายไตรมาส และงบการเงินประจำปี ก่อนนำเสนอคณะกรรมการบริษัท เพื่อให้มั่นใจได้ว่า รายงานการเงินได้จัดทำขึ้นตามมาตรฐานการบัญชีที่รับรองโดยทั่วไป และมีการเปิดเผยอย่างเพียงพอ ครบถ้วน และเชื่อถือได้ ตลอดจนสอบทานรายงานผลการตรวจสอบของผู้สอบบัญชี พร้อมทั้งคณะกรรมการตรวจสอบให้ข้อเสนอแนะที่สำคัญเสนอคณะกรรมการบริษัทเพื่อพิจารณา
- ดูแลงานกำกับดูแลการปฏิบัติงานและงานการตรวจสอบภายใน รวมทั้งพิจารณาและอนุมัติแผนงานประจำปี 2567 ของสำนักกำกับดูแลการปฏิบัติงาน และสำนักตรวจสอบภายใน พร้อมทั้งกำกับดูแลงานให้ปฏิบัติตามแผนที่ได้รับอนุมัติ รวมทั้งการตรวจสอบกรณีพิเศษเพื่อให้มั่นใจว่าการปฏิบัติงานที่รัดกุมเพียงพอและเหมาะสม
- สอบทานรายงานผลการกำกับดูแลการปฏิบัติงานและการตรวจสอบภายใน ตามแผนงานประจำปี 2566 เพื่อให้ข้อสังเกตและข้อเสนอแนะในการปรับปรุง แก้ไขงานในด้านต่างๆ เช่น การปฏิบัติงานให้เป็นไปตามกฎหมาย ระเบียบหรือข้อบังคับที่เกี่ยวข้องกับ ระบบงานประกอบธุรกิจจัดการกองทุน การรักษาความปลอดภัยระบบเทคโนโลยีสารสนเทศ การปรับปรุงหรือจัดให้มีคู่มือการปฏิบัติงานของบริษัท และการอบรมให้ความรู้แก่พนักงานในเรื่องกฎระเบียบที่เกี่ยวข้องกับการประกอบธุรกิจ เป็นต้น รวมทั้งมีการติดตามผลการปรับปรุงแก้ไขประเด็นที่พบจากการตรวจสอบอย่างสม่ำเสมอ และคณะกรรมการตรวจสอบได้เน้นย้ำให้บริษัทมีการดำเนินการเพื่อรองรับกฎหมายหรือข้อกำหนดที่เปลี่ยนแปลงไปอย่างเหมาะสมและทันเวลา



- สอบทานการบริหารความเสี่ยง การประเมินระบบการควบคุมภายใน การจัดทำระบบการควบคุมภายในและการจัดทำแบบประเมินการควบคุมภายในด้วยตนเอง ตามหลักเกณฑ์ว่าด้วยการกำหนดมาตรฐานการควบคุมภายใน เพื่อมั่นใจได้ว่าระบบการควบคุมภายในของบริษัทมีความเหมาะสมและเพียงพอ
- พิจารณาคัดเลือก และกำหนดค่าตอบแทนผู้สอบบัญชีของบริษัท เสนอต่อคณะกรรมการบริษัท เพื่อขออนุมัติจากที่ประชุมผู้ถือหุ้น
- ทบทวนและปรับปรุงกฎบัตรคณะกรรมการตรวจสอบ กฎบัตรของสำนักตรวจสอบภายใน รวมทั้งประเมินผลการปฏิบัติงานของคณะกรรมการตรวจสอบประจำปี 2566 โดยการตอบคำถามในแบบประเมินตนเองสำหรับคณะกรรมการตรวจสอบ ที่จัดทำขึ้นตามแนวปฏิบัติของคณะกรรมการตรวจสอบที่ดี และรายงานผลการประเมินต่อคณะกรรมการบริษัท

คณะกรรมการตรวจสอบได้ปฏิบัติหน้าที่ตามขอบเขตความรับผิดชอบที่ได้รับมอบหมายด้วยความรอบคอบ มีความเป็นอิสระ ตามหลักการกำกับดูแลกิจการที่ดี และมีความเห็นว่าบริษัทได้จัดทำงบการเงินและเปิดเผยข้อมูลอย่างเพียงพอเป็นไปตามมาตรฐานการบัญชีที่รับรองทั่วไป รวมทั้งบริษัทมีระบบการควบคุมภายในที่เหมาะสม สอดคล้องกับสภาพแวดล้อมในการดำเนินธุรกิจปัจจุบัน

นายสุรพล โอภาสเสถียร

ประธานคณะกรรมการตรวจสอบ



## รายงานจากคณะกรรมการบริหารความเสี่ยง

ปี 2566 บริษัทเผชิญความเสี่ยงในการดำเนินธุรกิจภายใต้สถานการณ์ที่มีความผันผวนและไม่แน่นอนจากสภาวะเศรษฐกิจทั้งในประเทศและเศรษฐกิจโลก คณะกรรมการบริหารความเสี่ยงตระหนักถึงความสำคัญของการกำหนดกลยุทธ์การบริหารความเสี่ยงที่เหมาะสม จึงกำหนดนโยบายการบริหารความเสี่ยงเพื่อเป็นกรอบแนวทางการขับเคลื่อนระบบการบริหารความเสี่ยงในภาพรวมของบริษัท มีการติดตามและประเมินผลอย่างสม่ำเสมอ เพื่อให้ฝ่ายจัดการสามารถปรับกลยุทธ์การดำเนินงานได้อย่างมีประสิทธิภาพ และเพื่อให้มั่นใจว่าการบริหารจัดการความเสี่ยงของบริษัทจะนำไปสู่การสร้างมูลค่าเพิ่มให้แก่ผู้ถือหุ้น และผู้มีส่วนได้เสียภายใต้กรอบการดำเนินธุรกิจตามหลักธรรมาภิบาล (Good Governance)

ในปีที่ผ่านมาคณะกรรมการบริหารความเสี่ยงปฏิบัติหน้าที่ตามที่ได้รับมอบหมายและขอบเขตหน้าที่ความรับผิดชอบที่กำหนดไว้ในกฎบัตรคณะกรรมการบริหารความเสี่ยง (Risk Management Committee Charter) โดยการกำกับดูแลการปฏิบัติตามนโยบายการบริหารความเสี่ยงอย่างต่อเนื่อง พิจารณากลับกรองและให้ความเห็นชอบต่อนโยบายการบริหารความเสี่ยงในภาพรวมของกิจการก่อนเสนอต่อคณะกรรมการบริษัท ครอบคลุมทั้งการบริหารความเสี่ยงด้านการลงทุน (Portfolio risk management) การบริหารความเสี่ยงด้านกลยุทธ์ (Strategic risk management) การบริหารความเสี่ยงด้านปฏิบัติการ (Operational risk management) และการบริหารความเสี่ยงด้านเทคโนโลยีสารสนเทศ (IT risk management) ในการประชุมคณะกรรมการบริหารความเสี่ยงได้พิจารณาทบทวนเกณฑ์กรอบความเสี่ยง (Risk Limits) รวมถึงหลักเกณฑ์การพิจารณาอนุมัติจัดตั้งกองทุนใหม่ให้มีความเหมาะสมสอดคล้องกับเป้าหมายทางธุรกิจและภาวะการแข่งขันในตลาด ตลอดจนพิจารณารายงานผลการดำเนินงานของบริษัทเพื่อให้ฝ่ายจัดการมีแนวทางในการปรับกลยุทธ์การดำเนินงานได้อย่างทันท่วงที ในส่วนของการบริหารความเสี่ยงด้านปฏิบัติการ บริษัทมีการทบทวน Risk Map และดัชนีชี้วัดความเสี่ยง (KRI) อย่างสม่ำเสมอ และกำหนดให้ทุกฝ่ายงานมีการประเมินความเสี่ยงตนเอง (RCSA) เป็นประจำทุกปี เพื่อให้สอดคล้องกับเกณฑ์การกำกับแบบรวมกลุ่มของธนาคารกรุงไทย ตลอดจนมีการทบทวนแผนรองรับการดำเนินธุรกิจอย่างต่อเนื่อง (BCP) และมีการซักซ้อมเป็นประจำทั้งระดับภายในองค์กรและการซักซ้อมร่วมกับสำนักงาน กสท. เพื่อบริหารจัดการกับความไม่แน่นอนที่อาจเกิดขึ้นได้จากปัจจัยต่างๆ และลดผลกระทบที่อาจเกิดขึ้นเพื่อให้องค์กรสามารถดำเนินธุรกิจไปได้อย่างต่อเนื่อง โดยในปีที่ผ่านมา สำนักงาน กสท. ได้กำหนดให้หน่วยงานภายใต้การกำกับดูแล มีการประเมินระดับความเสี่ยงแบบ Risk Level Assessment (RLA) เพื่อให้สามารถกำหนดมาตรการรักษาความมั่นคงปลอดภัยทางระบบเทคโนโลยีสารสนเทศที่เพียงพอตามเกณฑ์ที่สำนักงาน กสท. กำหนด นอกจากนี้ ในส่วนของการบริหารความเสี่ยงด้านเทคโนโลยีสารสนเทศ (IT risk management) ที่ปัจจุบันการเผชิญความเสี่ยงจากภัยคุกคามต่างๆ โดยเฉพาะภัยคุกคามทางไซเบอร์ (Cyber Threats) มีแนวโน้มรุนแรงมากขึ้น ส่งผลกระทบต่อการดำเนินธุรกิจและความเชื่อมั่นในการใช้บริการ การรักษาความมั่นคงปลอดภัยด้าน IT Security จึงมีบทบาทสำคัญอย่างยิ่ง คณะกรรมการบริหารความเสี่ยงตระหนักถึงความสำคัญดังกล่าว จึงสนับสนุนให้บริษัทมีการพัฒนาระบบเทคโนโลยีสารสนเทศอย่างต่อเนื่อง เพื่อให้กระบวนการทำงานมีความรัดกุม สามารถกำกับดูแลความเสี่ยงขององค์กรให้อยู่ในระดับที่เหมาะสมและยังเป็นเครื่องมือทางกลยุทธ์ที่สำคัญในการสนับสนุนความสำเร็จของการบรรลุเป้าหมายทางธุรกิจขององค์กร

ในปี 2567 คณะกรรมการบริหารความเสี่ยงยังคงส่งเสริมให้มีการพัฒนาระบบการบริหารความเสี่ยงตามแนวทางการกำกับดูแลกิจการที่ดี เพื่อให้การบริหารความเสี่ยงมีประสิทธิภาพ เป็นไปตามมาตรฐานสากล สอดคล้องกับทิศทางและแผนกลยุทธ์ของบริษัท เพื่อให้บริษัทเติบโตอย่างมีเสถียรภาพและยั่งยืน

(นายธีรศักดิ์ แสงสนิท)

ประธานกรรมการบริหารความเสี่ยง

(นายประพัทธ์พงศ์ วีระমন)

กรรมการบริหารความเสี่ยง



## รายงานทางการเงิน (Financial Report)

### รายงานความรับผิดชอบของคณะกรรมการต่อรายงานทางการเงิน

คณะกรรมการบริษัทหลักทรัพย์จัดการกองทุน กรุงไทย จำกัด (มหาชน) ได้ให้ความสำคัญต่อภาระหน้าที่ในฐานะกรรมการเป็นผู้รับผิดชอบต่อการเงินของบริษัท รวมทั้งสารสนเทศทางการเงินที่ปรากฏในรายงานประจำปี จึงกำกับดูแลให้การจัดทำงบการเงินดังกล่าวเป็นไปตามมาตรฐานการรายงานทางการเงินภายใต้นโยบายการบัญชีที่เหมาะสมและให้ถือปฏิบัติอย่างสม่ำเสมอ โดยใช้หลักความระมัดระวัง ถูกต้อง และการประมาณการอย่างรอบคอบสมเหตุสมผลในการจัดทำงบการเงิน รวมทั้งมีการเปิดเผยข้อมูลสำคัญอย่างเพียงพอในหมายเหตุประกอบงบการเงิน เพื่อสะท้อนถึงฐานะการเงินและผลการดำเนินงานอย่างแท้จริง อันเป็นประโยชน์ต่อผู้ถือหุ้นและผู้สนใจทั่วไป ซึ่งบริษัท สำนักงาน อีวาย จำกัด เป็นผู้สอบบัญชีของบริษัทได้ตรวจสอบงบการเงินตามมาตรฐานการสอบบัญชีและแสดงความเห็นว่างบการเงินสำหรับปีสิ้นสุดวันที่ 31 ธันวาคม 2566 แสดงฐานะการเงินและผลการดำเนินงาน โดยถูกต้องตามที่ควรในสาระสำคัญตามมาตรฐานการรายงานทางการเงิน

คณะกรรมการบริษัทได้จัดให้มีระบบบริหารความเสี่ยง ระบบการควบคุมภายใน การตรวจสอบภายใน และการกำกับดูแลที่เหมาะสมและมีประสิทธิผลเพื่อให้มั่นใจว่าข้อมูลทางการเงินมีความถูกต้อง ครบถ้วนและเพียงพอที่จะดำรงรักษาไว้ซึ่งทรัพย์สิน ตลอดจนการป้องกันการกระทำทุจริต หรือการดำเนินการที่ผิดปกติดังกล่าวอย่างมีนัยสำคัญ

คณะกรรมการบริษัทได้แต่งตั้งคณะกรรมการตรวจสอบ ซึ่งประกอบด้วยกรรมการอิสระ เพื่อทำหน้าที่กำกับดูแลสอบทานความน่าเชื่อถือและความถูกต้องของรายงานทางการเงิน รวมทั้งระบบการควบคุมภายในให้มีประสิทธิภาพ จึงมั่นใจได้ว่าว่างบการเงินดังกล่าวของบริษัทเชื่อถือได้ โดยคณะกรรมการตรวจสอบได้แสดงความเห็นเกี่ยวกับเรื่องดังกล่าวไว้ในรายงานคณะกรรมการตรวจสอบ ซึ่งได้แสดงไว้ในรายงานประจำปีนี้แล้ว

คณะกรรมการบริษัทมีความเห็นว่า ระบบการควบคุมภายในของบริษัทโดยรวมมีความเพียงพอเหมาะสม สามารถสร้างความเชื่อมั่นอย่างสมเหตุสมผลได้ว่า งบการเงินของบริษัท สำหรับปีสิ้นสุดวันที่ 31 ธันวาคม 2566 มีความเชื่อถือได้ตามมาตรฐานการรายงานทางการเงิน ถูกต้องตามกฎหมายและระเบียบที่เกี่ยวข้อง

(นายสุรพล โอภาสเสถียร)

ประธานกรรมการ

23 กุมภาพันธ์ 2567

(นางชวินดา หาญรัตนกุล)

กรรมการและกรรมการผู้จัดการ

23 กุมภาพันธ์ 2567





## รายงานของผู้สอบบัญชีและงบการเงิน

บริษัทหลักทรัพย์จัดการกองทุน กรุงไทย จำกัด (มหาชน)

รายงานและงบการเงิน

31 ธันวาคม 2566



**EY Office Limited**  
33rd Floor, Lake Rajada Office Complex  
193/136-137 Rajadapisek Road  
Klongtoey, Klongtoey, Bangkok 10110  
Tel: +66 2264 9090  
Fax: +66 2264 0789  
ey.com

บริษัท สำนักงาน อีวาย จำกัด  
ชั้น 33 อาคารเลกซ์ตา  
193/136-137 ถนนรัชดาภิเษก  
แขวงคลองเตย เขตคลองเตย กรุงเทพฯ 10110  
โทรศัพท์: +66 2264 9090  
โทรสาร: +66 2264 0789  
ey.com

## รายงานของผู้สอบบัญชีรับอนุญาต

เสนอต่อผู้ถือหุ้นของบริษัทหลักทรัพย์จัดการกองทุน ไทย จำกัด (มหาชน)

### ความเห็น

ข้าพเจ้าได้ตรวจสอบงบการเงินของบริษัทหลักทรัพย์จัดการกองทุน ไทย จำกัด (มหาชน) (บริษัทฯ) ซึ่งประกอบด้วยงบแสดงฐานะการเงิน ณ วันที่ 31 ธันวาคม 2566 งบกำไรขาดทุนเบ็ดเสร็จ งบแสดงการเปลี่ยนแปลง ส่วนของเจ้าของ และงบกระแสเงินสดสำหรับปีสิ้นสุดวันเดียวกัน และหมายเหตุประกอบงบการเงิน รวมถึงหมายเหตุสรุปนโยบายการบัญชีที่สำคัญ

ข้าพเจ้าเห็นว่างบการเงินข้างต้นนี้แสดงฐานะการเงิน ณ วันที่ 31 ธันวาคม 2566 ผลการดำเนินงานและกระแสเงินสดสำหรับปีสิ้นสุดวันเดียวกันของบริษัทหลักทรัพย์จัดการกองทุน ไทย จำกัด (มหาชน) โดยถูกต้องตามที่ควรในสาระสำคัญตามมาตรฐานการรายงานทางการเงิน

### เกณฑ์ในการแสดงความเห็น

ข้าพเจ้าได้ปฏิบัติตามตรวจสอบตามมาตรฐานการสอบบัญชี ความรับผิดชอบของข้าพเจ้าได้กล่าวไว้ในวรรค ความรับผิดชอบของผู้สอบบัญชีต่อการตรวจสอบงบการเงินในรายงานของข้าพเจ้า ข้าพเจ้ามีความเป็นอิสระจาก บริษัทฯตามประมวลจรรยาบรรณของผู้ประกอบวิชาชีพบัญชี รวมถึงมาตรฐานเรื่องความเป็นอิสระ ที่กำหนดโดยสภาวิชาชีพบัญชี (ประมวลจรรยาบรรณของผู้ประกอบวิชาชีพบัญชี) ในส่วนที่เกี่ยวข้องกับการตรวจสอบ งบการเงิน และข้าพเจ้าได้ปฏิบัติตามความรับผิดชอบด้านจรรยาบรรณอื่น ๆ ตามประมวลจรรยาบรรณของผู้ประกอบวิชาชีพบัญชี ข้าพเจ้าเชื่อว่าหลักฐานการสอบบัญชีที่ข้าพเจ้าได้รับเพียงพอและเหมาะสมเพื่อใช้เป็นเกณฑ์ในการแสดงความเห็นของข้าพเจ้า



### ความรับผิดชอบของผู้บริหารและผู้มีหน้าที่ในการกำกับดูแลต้องบการเงิน

ผู้บริหารมีหน้าที่รับผิดชอบในการจัดทำและนำเสนองบการเงินเหล่านี้ โดยถูกต้องตามที่ควรตามมาตรฐานการรายงานทางการเงินและรับผิดชอบเกี่ยวกับการควบคุมภายในที่ผู้บริหารพิจารณาว่าจำเป็นเพื่อให้สามารถจัดทำงบการเงินที่ปราศจากการแสดงข้อมูลที่ขัดต่อข้อเท็จจริงอันเป็นสาระสำคัญไม่ว่าจะเกิดจากการทุจริตหรือข้อผิดพลาด

ในการจัดทำงบการเงิน ผู้บริหารรับผิดชอบในการประเมินความสามารถของบริษัทฯ ในการดำเนินงานต่อเนื่อง การเปิดเผยเรื่องที่เกี่ยวข้องกับการดำเนินงานต่อเนื่อง ในกรณีที่มีเรื่องดังกล่าว และการใช้เกณฑ์การบัญชีสำหรับกิจการที่ดำเนินงานต่อเนื่องเว้นแต่ผู้บริหารมีความตั้งใจที่จะเลิกบริษัทหรือหยุดดำเนินงานหรือไม่สามารถดำเนินงานต่อเนื่องอีกต่อไปได้

ผู้มีหน้าที่ในการกำกับดูแลมีหน้าที่ในการกำกับดูแลกระบวนการในการจัดทำรายงานทางการเงินของบริษัท

### ความรับผิดชอบของผู้สอบบัญชีต่อการตรวจสอบงบการเงิน

การตรวจสอบของข้าพเจ้ามีวัตถุประสงค์เพื่อให้ได้ความเชื่อมั่นอย่างสมเหตุสมผลว่างบการเงิน โดยรวมปราศจากการแสดงข้อมูลที่ขัดต่อข้อเท็จจริงอันเป็นสาระสำคัญหรือไม่ ไม่ว่าจะเกิดจากการทุจริตหรือข้อผิดพลาดและเสนอรายงานของผู้สอบบัญชีซึ่งรวมความเห็นของข้าพเจ้าอยู่ด้วย ความเชื่อมั่นอย่างสมเหตุสมผลคือความเชื่อมั่นในระดับสูงแต่ไม่ได้เป็นการรับประกันว่าการปฏิบัติงานตรวจสอบตามมาตรฐานการสอบบัญชีจะสามารถตรวจพบข้อมูลที่ขัดต่อข้อเท็จจริงอันเป็นสาระสำคัญที่มีอยู่ได้เสมอไป ข้อมูลที่ขัดต่อข้อเท็จจริงอาจเกิดจากการทุจริตหรือข้อผิดพลาดและถือว่ามีสาระสำคัญเมื่อพิจารณาอย่างสมเหตุสมผลได้ว่ารายการที่ขัดต่อข้อเท็จจริงแต่ละรายการหรือทุกรายการรวมกันจะมีผลต่อการตัดสินใจทางเศรษฐกิจของผู้ใช้งบการเงินจากการใช้งบการเงินเหล่านี้

ในการตรวจสอบของข้าพเจ้าตามมาตรฐานการสอบบัญชี ข้าพเจ้าใช้ดุลยพินิจและการสังเกตและสงสัยเยี่ยงผู้ประกอบวิชาชีพตลอดการตรวจสอบ และข้าพเจ้าได้ปฏิบัติงานดังต่อไปนี้ด้วย

- ระบุและประเมินความเสี่ยงจากการแสดงข้อมูลที่ขัดต่อข้อเท็จจริงอันเป็นสาระสำคัญในงบการเงินไม่ว่าจะเกิดจากการทุจริตหรือข้อผิดพลาด ออกแบบและปฏิบัติงานตามวิธีการตรวจสอบเพื่อตอบสนองต่อความเสี่ยงเหล่านั้น และได้หลักฐานการสอบบัญชีที่เพียงพอและเหมาะสมเพื่อเป็นเกณฑ์ในการแสดงความเห็นของข้าพเจ้า ความเสี่ยงที่ไม่พบข้อมูลที่ขัดต่อข้อเท็จจริงอันเป็นสาระสำคัญซึ่งเป็นผลมาจากการทุจริตจะสูงกว่าความเสี่ยงที่เกิดจากข้อผิดพลาด เนื่องจากการทุจริตอาจเกี่ยวกับการสมรู้ร่วมคิด การปลอมแปลงเอกสารหลักฐาน การตั้งใจละเว้นการแสดงผล การแสดงผลที่ไม่ตรงตามข้อเท็จจริงหรือการแทรกแซงการควบคุมภายใน



Building a better  
working world

- ทำความเข้าใจเกี่ยวกับระบบการควบคุมภายในที่เกี่ยวข้องกับการตรวจสอบ เพื่อออกแบบวิธีการตรวจสอบให้เหมาะสมกับสถานการณ์ แต่ไม่ใช่เพื่อวัตถุประสงค์ในการแสดงความเห็นต่อความมีประสิทธิภาพของการควบคุมภายในของบริษัทฯ
- ประเมินความเหมาะสมของนโยบายการบัญชีที่ผู้บริหารใช้และความสมเหตุสมผลของประมาณการทางบัญชีและการเปิดเผยข้อมูลที่เกี่ยวข้องที่ผู้บริหารจัดทำ
- สรุปเกี่ยวกับความเหมาะสมของการใช้เกณฑ์การบัญชีสำหรับกิจการที่ดำเนินงานต่อเนื่องของผู้บริหาร และสรุปจากหลักฐานการสอบบัญชีที่ได้รับว่ามีความไม่แน่นอนที่มีสาระสำคัญที่เกี่ยวกับเหตุการณ์หรือสถานการณ์ที่อาจเป็นเหตุให้เกิดข้อสงสัยอย่างมีนัยสำคัญต่อความสามารถของบริษัทฯ ในการดำเนินงานต่อเนื่องหรือไม่ หากข้าพเจ้าได้ข้อสรุปว่ามีความไม่แน่นอนที่มีสาระสำคัญ ข้าพเจ้าจะต้องให้ข้อสังเกตไว้ในรายงานของผู้สอบบัญชีของข้าพเจ้าถึงการเปิดเผยข้อมูลที่เกี่ยวข้องในงบการเงิน หรือหากเห็นว่าการเปิดเผยข้อมูลดังกล่าวไม่เพียงพอ ข้าพเจ้าจะแสดงความเห็นที่เปลี่ยนแปลงไป ข้อสรุปของข้าพเจ้าขึ้นอยู่กับหลักฐานการสอบบัญชีที่ได้รับจนถึงวันที่ในรายงานของผู้สอบบัญชีของข้าพเจ้า อย่างไรก็ตาม เหตุการณ์หรือสถานการณ์ในอนาคตอาจเป็นเหตุให้บริษัทฯ ต้องหยุดการดำเนินงานต่อเนื่องได้
- ประเมินการนำเสนอโครงสร้างและเนื้อหาของงบการเงินโดยรวม รวมถึงการเปิดเผยข้อมูลที่เกี่ยวข้อง ตลอดจนประเมินว่างบการเงินแสดงรายการและเหตุการณ์ที่เกิดขึ้น โดยถูกต้องตามที่ควรหรือไม่

ข้าพเจ้าได้สื่อสารกับผู้มีส่วนได้ส่วนเสียที่เกี่ยวข้องในการกำกับดูแลในเรื่องต่าง ๆ ซึ่งรวมถึงขอบเขตและช่วงเวลาของการตรวจสอบตามที่ได้วางแผนไว้ ประเด็นที่มีนัยสำคัญที่พบจากการตรวจสอบรวมถึงข้อบกพร่องที่มีนัยสำคัญในระบบการควบคุมภายในหากข้าพเจ้าได้พบ ในระหว่างการตรวจสอบของข้าพเจ้า

ข้าพเจ้าเป็นผู้รับผิดชอบงานสอบบัญชีและการนำเสนอรายงานฉบับนี้

วรรณวิไล เพชรสร้าง

ผู้สอบบัญชีรับอนุญาตเลขทะเบียน 5315

บริษัท สำนักงาน อีวาย จำกัด

กรุงเทพฯ: 23 กุมภาพันธ์ 2567



บริษัทหลักทรัพย์จัดการกองทุน กรุงไทย จำกัด (มหาชน)

งบแสดงฐานะการเงิน

ณ วันที่ 31 ธันวาคม 2566

(หน่วย: บาท)

	หมายเหตุ	31 ธันวาคม 2566	31 ธันวาคม 2565
<b>สินทรัพย์</b>			
เงินสดและรายการเทียบเท่าเงินสด	7	582,043,074	950,844,683
รายได้ค่าธรรมเนียมและบริการค้างรับจากธุรกิจจัดการลงทุน	8	342,663,979	320,036,641
เงินลงทุนที่ไม่ได้วางเป็นประกัน	9	997,726,616	701,825,500
ส่วนปรับปรุงอาคารเช่าและอุปกรณ์	10	14,364,674	17,173,193
สินทรัพย์สิทธิการใช้	15.1	17,678,485	29,016,962
สินทรัพย์ไม่มีตัวตน	11	6,571,223	7,055,136
สินทรัพย์ภายในเงินได้รอการตัดบัญชี	12.1	29,039,210	28,057,953
สินทรัพย์อื่น	13	76,094,202	65,356,423
<b>รวมสินทรัพย์</b>		<b>2,066,181,463</b>	<b>2,119,366,491</b>

หมายเหตุประกอบงบการเงินเป็นส่วนหนึ่งของงบการเงินนี้

(นายประพัทธ์พงศ์ วีระমন)

กรรมการ



(นางชวินดา หาญรัตนกุล)

กรรมการ



บริษัทหลักทรัพย์จัดการกองทุน ไทย จำกัด (มหาชน)  
งบแสดงฐานะการเงิน (ต่อ)  
ณ วันที่ 31 ธันวาคม 2566

(หน่วย: บาท)

หมายเหตุ	31 ธันวาคม 2566	31 ธันวาคม 2565
<b>หนี้สินและส่วนของผู้ถือหุ้น</b>		
<b>หนี้สิน</b>		
ค่าธรรมเนียมและบริการค้างจ่ายจากธุรกิจจัดการลงทุน	98,079,797	95,697,720
ภาษีเงินได้ค้างจ่าย	48,756,167	56,030,008
หนี้สินตามสัญญาเช่า	15.2 18,691,670	29,884,759
ประมาณการหนี้สิน	16 138,307,392	132,642,076
หนี้สินอื่น	17 199,390,223	213,652,397
<b>รวมหนี้สิน</b>	<b>503,225,249</b>	<b>527,906,960</b>
<b>ส่วนของผู้ถือหุ้น</b>		
<b>ทุนเรือนหุ้น</b>	<b>18</b>	
ทุนจดทะเบียน		
หุ้นสามัญ 20,000,000 หุ้น มูลค่าหุ้นละ 10 บาท	200,000,000	200,000,000
หุ้นที่ออกและชำระแล้ว		
หุ้นสามัญ 20,000,000 หุ้น มูลค่าหุ้นละ 10 บาท	200,000,000	200,000,000
<b>กำไรสะสม</b>		
จัดสรรแล้ว - ดำรงตามกฎหมาย	19 20,000,000	20,000,000
ยังไม่ได้จัดสรร	1,343,409,969	1,371,459,531
องค์ประกอบอื่นของผู้ถือหุ้น	(453,755)	-
<b>รวมส่วนของผู้ถือหุ้น</b>	<b>1,562,956,214</b>	<b>1,591,459,531</b>
<b>รวมหนี้สินและส่วนของผู้ถือหุ้น</b>	<b>2,066,181,463</b>	<b>2,119,366,491</b>

หมายเหตุประกอบงบการเงินเป็นส่วนหนึ่งของงบการเงินนี้

(นายประพิทธ์พงศ์ วีระมน)

กรรมการ



(นางชวินดา หาญรัตนกุล)

กรรมการ





บริษัทหลักทรัพย์จัดการกองทุน ไทย จำกัด (มหาชน)  
งบกำไรขาดทุนเบ็ดเสร็จ  
สำหรับปีสิ้นสุดวันที่ 31 ธันวาคม 2566

		(หน่วย: บาท)	
	หมายเหตุ	2566	2565
รายได้			
รายได้ค่าธรรมเนียมและบริการ	20	2,580,718,799	2,796,312,577
รายได้ดอกเบี้ย		17,927,709	5,252,565
รายได้อื่น		1,977,657	2,294,948
รวมรายได้		2,600,624,165	2,803,860,090
ค่าใช้จ่าย			
ค่าธรรมเนียมและบริการจ่าย		1,018,679,277	1,102,564,123
ค่าใช้จ่ายผลประโยชน์พนักงาน		517,972,502	500,625,738
ค่าใช้จ่ายดอกเบี้ย		1,675,308	1,491,443
ค่าใช้จ่ายอื่น		220,589,056	211,100,192
รวมค่าใช้จ่าย		1,758,916,143	1,815,781,496
กำไรก่อนภาษีเงินได้		841,708,022	988,078,594
ภาษีเงินได้	12.2	168,582,545	198,077,928
กำไรสำหรับปี		673,125,477	790,000,666
กำไรขาดทุนเบ็ดเสร็จอื่น			
รายการที่ไม่จัดประเภทรายการใหม่เข้าไปไว้ในกำไรหรือขาดทุนในภายหลัง			
กำไร (ขาดทุน) จากเงินลงทุนในตราสารทุนที่กำหนดให้วัดมูลค่าด้วย			
มูลค่ายุติธรรมผ่านกำไรขาดทุนเบ็ดเสร็จอื่น		(567,193)	-
กำไร (ขาดทุน) จากการประมาณการตามหลักคณิตศาสตร์ประกันภัย		(1,468,799)	11,396,706
ภาษีเงินได้เกี่ยวกับองค์ประกอบของกำไรขาดทุนเบ็ดเสร็จอื่น	12.2	407,198	(2,279,341)
กำไร (ขาดทุน) เบ็ดเสร็จอื่นสำหรับปี		(1,628,794)	9,117,365
กำไรขาดทุนเบ็ดเสร็จสำหรับปี		671,496,683	799,118,031
กำไรต่อหุ้น	21		
กำไรต่อหุ้นขั้นพื้นฐาน		33.66	39.50

หมายเหตุประกอบงบการเงินเป็นส่วนหนึ่งของงบการเงินนี้

(นายประพัทธ์พงศ์ วีระমন)

กรรมการ



(นางชวินดา หาญรัตนกุล)

กรรมการ





บริษัทหลักทรัพย์จัดการกองทุน ไทย จำกัด (มหาชน)  
งบแสดงการเปลี่ยนแปลงส่วนของผู้ถือหุ้น  
สำหรับปีสิ้นสุดวันที่ 31 ธันวาคม 2566

(หน่วย: บาท)

	องค์ประกอบอื่นของ		กำไรสะสม		รวม
	ส่วนของผู้ถือหุ้น				
	ส่วนเกิน (ต่ำกว่า) ทุน	ทุนเรือนหุ้นที่ออก	จัดสรรแล้ว -	ยังไม่ได้	
และชำระแล้ว	จากการเปลี่ยนแปลง	สำรองตาม	จัดสรร		
	มูลค่าเงินลงทุน	กฎหมาย			
ยอดคงเหลือ ณ วันที่ 1 มกราคม 2565	200,000,000	-	20,000,000	1,322,341,500	1,542,341,500
เงินปันผลจ่าย (หมายเหตุ 24)	-	-	-	(750,000,000)	(750,000,000)
กำไรสำหรับปี	-	-	-	790,000,666	790,000,666
กำไรเบ็ดเสร็จอื่นสำหรับปี	-	-	-	9,117,365	9,117,365
ยอดคงเหลือ ณ วันที่ 31 ธันวาคม 2565	200,000,000	-	20,000,000	1,371,459,531	1,591,459,531
ยอดคงเหลือ ณ วันที่ 1 มกราคม 2566	200,000,000	-	20,000,000	1,371,459,531	1,591,459,531
เงินปันผลจ่าย (หมายเหตุ 24)	-	-	-	(700,000,000)	(700,000,000)
กำไรสำหรับปี	-	-	-	673,125,477	673,125,477
กำไร (ขาดทุน) เบ็ดเสร็จอื่นสำหรับปี	-	(453,755)	-	(1,175,039)	(1,628,794)
ยอดคงเหลือ ณ วันที่ 31 ธันวาคม 2566	200,000,000	(453,755)	20,000,000	1,343,409,969	1,562,956,214

หมายเหตุประกอบงบการเงินเป็นส่วนหนึ่งของงบการเงินนี้

(นายประพิทพงษ์ศิริระมน)

กรรมการ



(นางขวัญตา หาญรัตนกุล)

กรรมการ



บริษัทหลักทรัพย์จัดการกองทุน กรุงไทย จำกัด (มหาชน)

งบกระแสเงินสด

สำหรับปีสิ้นสุดวันที่ 31 ธันวาคม 2566

(หน่วย: บาท)

	2566	2565
กระแสเงินสดจากกิจกรรมดำเนินงาน		
กำไรก่อนภาษีเงินได้	841,708,022	988,078,594
รายการปรับกระทบกำไรก่อนภาษีเงินได้เป็นเงินสดรับ (จ่าย)		
จากกิจกรรมดำเนินงาน		
ค่าเสื่อมราคาและรายจ่ายตัดบัญชี	19,828,793	21,665,479
กำไรจากการจำหน่ายสินทรัพย์	(97,075)	(174,900)
ขาดทุนจากการตัดจำหน่ายสินทรัพย์	-	19,956
สำรองผลประโยชน์ระยะยาวของพนักงาน	14,570,905	14,501,154
ขาดทุนจากการแปลงค่าเงินตราต่างประเทศ	(130,383)	5,783
ค่าใช้จ่ายดอกเบี้ย	1,675,308	1,491,443
รายได้ดอกเบี้ย	(17,927,709)	(5,252,565)
กำไรจากการดำเนินงานก่อนการเปลี่ยนแปลงใน		
สินทรัพย์และหนี้สินดำเนินงาน	859,627,861	1,020,334,944
สินทรัพย์ดำเนินงาน (เพิ่มขึ้น) ลดลง		
รายได้ค่าธรรมเนียมและบริการค้างรับจากรัฐกิจจัดการลงทุน	(22,627,338)	195,908,635
สินทรัพย์อื่น	(10,749,995)	27,780,579
หนี้สินดำเนินงานเพิ่มขึ้น (ลดลง)		
ค่าธรรมเนียมและบริการค้างจ่ายจากรัฐกิจจัดการลงทุน	2,382,077	(26,625,438)
ประมาณการหนี้สิน	(10,374,387)	(3,562,053)
หนี้สินอื่น	(15,672,542)	(73,941,931)
เงินสดจากกิจกรรมดำเนินงาน	802,585,676	1,139,894,736
เงินสดรับดอกเบี้ย	2,327,600	1,176,163
เงินสดจ่ายภาษีเงินได้นิติบุคคล	(176,430,444)	(190,341,952)
เงินสดสุทธิจากกิจกรรมดำเนินงาน	628,482,832	950,728,947

หมายเหตุประกอบงบการเงินเป็นส่วนหนึ่งของงบการเงินนี้

(นายประพัทธ์พงศ์ วีระমন)

กรรมการ



(นางชวินดา หาญรัตนกุล)

กรรมการ



บริษัทหลักทรัพย์จัดการกองทุน กรุงไทย จำกัด (มหาชน)  
งบกระแสเงินสด (ต่อ)  
สำหรับปีสิ้นสุดวันที่ 31 ธันวาคม 2566

	(หน่วย: บาท)	
	2566	2565
กระแสเงินสดจากกิจกรรมลงทุน		
เงินสดจ่ายซื้อเงินลงทุน	(2,980,855,986)	(2,202,973,854)
เงินสดรับจากเงินลงทุนที่ครบกำหนด	2,700,000,000	2,507,000,000
เงินสดจ่ายซื้ออุปกรณ์และสินทรัพย์ไม่มีตัวตน	(3,804,954)	(2,979,445)
เงินสดรับจากการขายอุปกรณ์	244,896	175,020
เงินสดสุทธิจาก (ใช้ไป) ในกิจกรรมลงทุน	(284,416,044)	301,221,721
กระแสเงินสดจากกิจกรรมจัดหาเงิน		
เงินสดจ่ายเงินปันผล	(700,000,000)	(750,000,000)
เงินสดจ่ายชำระหนี้สินตามสัญญาเช่า	(12,868,397)	(13,076,832)
เงินสดสุทธิใช้ไปในกิจกรรมจัดหาเงิน	(712,868,397)	(763,076,832)
เงินสดและรายการเทียบเท่าเงินสดเพิ่มขึ้น (ลดลง) สุทธิ	(368,801,609)	488,873,836
เงินสดและรายการเทียบเท่าเงินสด ณ วันต้นปี	950,844,683	461,970,847
เงินสดและรายการเทียบเท่าเงินสด ณ วันสิ้นปี	582,043,074	950,844,683

ข้อมูลเพิ่มเติมประกอบกระแสเงินสด

รายการที่มีใช้เงินสด

เข้าห้ค่าอุปกรณ์และสินทรัพย์ไม่มีตัวตน	1,540,750	-
สินทรัพย์สิทธิการใช้	-	31,534,336

หมายเหตุประกอบงบการเงินเป็นส่วนหนึ่งของงบการเงินนี้

(นายประพัทธ์พงศ์ วีระมน)

กรรมการ



(นางชวินดา หาญรัตนกุล)

กรรมการ



## บริษัทหลักทรัพย์จัดการกองทุน กรุงไทย จำกัด (มหาชน)

### หมายเหตุประกอบงบการเงิน

สำหรับปีสิ้นสุดวันที่ 31 ธันวาคม 2566

#### 1. ข้อมูลทั่วไปของบริษัทฯ

บริษัทหลักทรัพย์จัดการกองทุน กรุงไทย จำกัด (มหาชน) (“บริษัทฯ”) เป็นบริษัทจดทะเบียนในประเทศไทย เมื่อวันที่ 3 พฤษภาคม 2544 และได้จดทะเบียนแปรสภาพเป็นบริษัทมหาชนจำกัดเมื่อวันที่ 29 พฤศจิกายน 2545 โดยมีธนาคาร กรุงไทย จำกัด (มหาชน) ถือหุ้นในอัตราร้อยละ 100 ของทุนจดทะเบียนชำระแล้ว บริษัทฯมีสำนักงานตั้งอยู่เลขที่ 1 อาคารเอ็มไพร์ทาวเวอร์ ชั้น 32 ถนนสาทรใต้ แขวงยานนาวา เขตสาทร กรุงเทพมหานคร 10120

บริษัทฯประกอบธุรกิจหลักเกี่ยวกับการจัดการกองทุน โดยมีใบอนุญาตประกอบธุรกิจ ดังนี้

1. ใบอนุญาตประกอบธุรกิจหลักทรัพย์ประเภทการจัดการกองทุนรวมและกองทุนส่วนบุคคล
2. ใบอนุญาตประกอบธุรกิจสัญญาซื้อขายล่วงหน้า
3. ใบอนุญาตประกอบธุรกิจทรีดี
4. ใบอนุญาตประกอบธุรกิจผู้จัดการกองทรัสต์
5. ใบอนุญาตประกอบธุรกิจหลักทรัพย์ประเภทการเป็นนายหน้าซื้อขายหลักทรัพย์ที่เป็นหน่วยลงทุน

#### 2. เกณฑ์ในการจัดทำงบการเงิน

งบการเงินนี้จัดทำขึ้นตามมาตรฐานการรายงานทางการเงินที่กำหนดในพระราชบัญญัติวิชาชีพบัญชี พ.ศ. 2547 โดยแสดงรายการในงบการเงินตามข้อกำหนดของประกาศสำนักงานคณะกรรมการกำกับหลักทรัพย์และตลาดหลักทรัพย์ที่ สธ. 6/2562 เรื่อง แบบงบการเงินสำหรับบริษัทหลักทรัพย์ (ฉบับที่ 3) ลงวันที่ 8 มกราคม 2562

งบการเงินฉบับภาษาไทยเป็นงบการเงินฉบับที่บริษัทฯใช้เป็นทางการตามกฎหมาย งบการเงินฉบับภาษาอังกฤษแปลจากงบการเงินฉบับภาษาไทยนี้ ในกรณีที่มีเนื้อความขัดแย้งกันหรือมีการตีความในสองภาษาแตกต่างกันให้ใช้งบการเงินฉบับภาษาไทยเป็นหลัก

งบการเงินนี้ได้จัดทำขึ้น โดยใช้เกณฑ์ราคาทุนเดิมเว้นแต่จะเปิดเผยเป็นอย่างอื่นในนโยบายการบัญชี



### 3. มาตรฐานการรายงานทางการเงินใหม่

#### 3.1 มาตรฐานการรายงานทางการเงินที่เริ่มมีผลบังคับใช้ในปัจจุบัน

ในระหว่างปี บริษัทฯ ได้นำมาตรฐานการรายงานทางการเงินฉบับปรับปรุงหลายฉบับ ซึ่งมีผลบังคับใช้สำหรับงบการเงินที่มีรอบระยะเวลาบัญชีที่เริ่มในหรือหลังวันที่ 1 มกราคม 2566 มาถือปฏิบัติ มาตรฐานการรายงานทางการเงินดังกล่าวได้รับการปรับปรุงหรือจัดให้มีขึ้นเพื่อให้มีเนื้อหาเท่าเทียมกับมาตรฐานการรายงานทางการเงินระหว่างประเทศ โดยส่วนใหญ่เป็นการอธิบายให้ชัดเจนเกี่ยวกับวิธีปฏิบัติทางการบัญชีและการให้แนวปฏิบัติทางการบัญชีกับผู้ใช้มาตรฐาน

การนำมาตรฐานการรายงานทางการเงินดังกล่าวมาถือปฏิบัตินี้ไม่มีผลกระทบต่องบการเงินของบริษัทฯ

#### 3.2 มาตรฐานการรายงานทางการเงินที่จะมีผลบังคับใช้สำหรับงบการเงินที่มีรอบระยะเวลาบัญชีที่เริ่มในหรือหลังวันที่ 1 มกราคม 2567

สภาวิชาชีพบัญชีได้ประกาศใช้มาตรฐานการรายงานทางการเงินฉบับปรับปรุงหลายฉบับ ซึ่งจะผลบังคับใช้สำหรับงบการเงินที่มีรอบระยะเวลาบัญชีที่เริ่มในหรือหลังวันที่ 1 มกราคม 2567 มาตรฐานการรายงานทางการเงินดังกล่าวได้รับการปรับปรุงหรือจัดให้มีขึ้นเพื่อให้มีเนื้อหาเท่าเทียมกับมาตรฐานการรายงานทางการเงินระหว่างประเทศ โดยส่วนใหญ่เป็นการอธิบายให้ชัดเจนเกี่ยวกับวิธีปฏิบัติทางการบัญชีและการให้แนวปฏิบัติทางการบัญชีกับผู้ใช้มาตรฐาน

ฝ่ายบริหารของบริษัทฯ เชื่อว่าการปรับปรุงมาตรฐานนี้จะไม่มีความกระทบอย่างเป็นสาระสำคัญต่องบการเงินของบริษัทฯ

### 4. นโยบายการบัญชีที่สำคัญ

#### 4.1 การรับรู้รายได้และค่าใช้จ่าย

รายได้ค่าธรรมเนียมและบริการ

ค่าธรรมเนียมการจัดการและค่าบริการรับรู้เป็นรายได้ตามเกณฑ์คงค้าง

ดอกเบี้ยเงินฝากและดอกเบี้ยจากเงินลงทุน

ดอกเบี้ยเงินฝากและดอกเบี้ยจากเงินลงทุนถือเป็นรายได้ตามเกณฑ์คงค้าง โดยคำนึงถึงอัตราผลตอบแทนที่แท้จริง

ค่าธรรมเนียมและบริการจ่าย

ค่าธรรมเนียมและบริการจ่ายบันทึกเป็นค่าใช้จ่ายตามเกณฑ์คงค้าง



#### 4.2 เงินสดและรายการเทียบเท่าเงินสด

เงินสดและรายการเทียบเท่าเงินสด หมายถึง เงินสดและเงินฝากธนาคาร และเงินลงทุนระยะสั้นที่มีสภาพคล่องสูง ซึ่งถึงกำหนดจ่ายคืนภายในระยะเวลาไม่เกิน 3 เดือนนับจากวันที่ได้มาและไม่มีข้อจำกัดในการเบิกใช้

#### 4.3 ส่วนปรับปรุงอาคารเช่า อุปกรณ์และค่าเสื่อมราคา

ส่วนปรับปรุงอาคารเช่าและอุปกรณ์แสดงมูลค่าตามราคาทุนหักค่าเสื่อมราคาสะสมและค่าเผื่อการด้อยค่าของสินทรัพย์ (ถ้ามี)

ค่าเสื่อมราคาคำนวณจากราคาทุนของสินทรัพย์โดยใช้วิธีเส้นตรงตามอายุการให้ประโยชน์โดยประมาณ ดังนี้

ส่วนปรับปรุงอาคารเช่า	-	5	ปี
เครื่องตกแต่งและติดตั้ง	-	5	ปี
อุปกรณ์สำนักงาน	-	3 - 5	ปี

บริษัทฯ จะตัดสินทรัพย์ออกจากบัญชีเมื่อจำหน่ายสินทรัพย์หรือคาดว่าจะไม่ได้รับประโยชน์เชิงเศรษฐกิจในอนาคตจากการใช้หรือการจำหน่ายสินทรัพย์ รายการผลกำไรหรือขาดทุนจากการจำหน่ายสินทรัพย์จะรับรู้ในส่วนของกำไรหรือขาดทุนเมื่อบริษัทฯ ตัดรายการสินทรัพย์นั้นออกจากบัญชี

#### 4.4 สินทรัพย์ไม่มีตัวตนและค่าตัดจำหน่าย

สินทรัพย์ไม่มีตัวตนแสดงมูลค่าตามราคาทุนหักค่าตัดจำหน่ายสะสมและค่าเผื่อการด้อยค่าสะสม (ถ้ามี)

บริษัทฯ ตัดจำหน่ายสินทรัพย์ไม่มีตัวตนที่มีอายุการให้ประโยชน์จำกัด โดยวิธีเส้นตรงตามอายุการให้ประโยชน์เชิงเศรษฐกิจของสินทรัพย์นั้น และจะประเมินการด้อยค่าของสินทรัพย์ดังกล่าวเมื่อมีข้อบ่งชี้ว่าสินทรัพย์นั้นเกิดการด้อยค่า บริษัทฯ จะทบทวนระยะเวลาการตัดจำหน่ายและวิธีการตัดจำหน่ายของสินทรัพย์ไม่มีตัวตนดังกล่าวทุกสิ้นปีเป็นอย่างน้อย ค่าตัดจำหน่ายรับรู้เป็นค่าใช้จ่ายในส่วนของกำไรหรือขาดทุน

สินทรัพย์ไม่มีตัวตนที่มีอายุการให้ประโยชน์จำกัดมีดังนี้

โปรแกรมคอมพิวเตอร์	-	3 - 10	ปี
ค่าลิขสิทธิ์	-	10	ปี

#### 4.5 สัญญาเช่า

ณ วันเริ่มต้นของสัญญาเช่า บริษัทฯ จะประเมินว่าสัญญาเป็นสัญญาเช่าหรือประกอบด้วยสัญญาเช่าหรือไม่ โดยสัญญาจะเป็นสัญญาเช่าหรือประกอบด้วยสัญญาเช่า ก็ต่อเมื่อสัญญานั้นมีการให้สิทธิในการควบคุมการใช้สินทรัพย์ที่ระบุได้สำหรับช่วงเวลาหนึ่งเพื่อเป็นการแลกเปลี่ยนกับสิ่งตอบแทน



## บริษัทฯ ในฐานะผู้เช่า

บริษัทฯ ใช้วิธีการบัญชีเดียวสำหรับการรับรู้รายการและการวัดมูลค่าสัญญาเช่าทุกสัญญา เว้นแต่สัญญาเช่าระยะสั้นและสัญญาเช่าที่สินทรัพย์อ้างอิงมีมูลค่าต่ำ ณ วันที่สัญญาเช่าเริ่มมีผล (วันที่สินทรัพย์อ้างอิงพร้อมใช้งาน) บริษัทฯบันทึกสินทรัพย์สิทธิการใช้ ซึ่งแสดงสิทธิในการใช้สินทรัพย์อ้างอิง และหนี้สินตามสัญญาเช่าตามการจ่ายชำระตามสัญญาเช่า

## สินทรัพย์สิทธิการใช้

สินทรัพย์สิทธิการใช้วัดมูลค่าด้วยราคาทุนหักค่าเสื่อมราคาสะสม ผลขาดทุนจากการด้อยค่าสะสม และปรับปรุงด้วยการวัดมูลค่าของหนี้สินตามสัญญาเช่าใหม่ ราคาทุนของสินทรัพย์สิทธิการใช้ประกอบด้วยจำนวนเงินของหนี้สินตามสัญญาเช่าจากการรับรู้เริ่มแรก ต้นทุนทางตรงเริ่มแรกที่เกิดขึ้น จำนวนเงินที่จ่ายชำระตามสัญญาเช่า ณ วันที่สัญญาเช่าเริ่มมีผลหรือก่อนวันที่สัญญาเช่าเริ่มมีผล และหักด้วยสิ่งจูงใจตามสัญญาเช่าที่ได้รับ

ค่าเสื่อมราคาของสินทรัพย์สิทธิการใช้คำนวณจากราคาทุน โดยวิธีเส้นตรงตามอายุสัญญาเช่าหรืออายุการให้ประโยชน์โดยประมาณของสินทรัพย์สิทธิการใช้แล้วแต่ระยะเวลาใดจะสั้นกว่า ดังนี้

อาคาร	-	3	ปี
ยานพาหนะ	-	3 - 5	ปี

หากความเป็นเจ้าของในสินทรัพย์อ้างอิงได้โอนให้กับบริษัทฯเมื่อสิ้นสุดอายุสัญญาเช่าหรือราคาทุนของสินทรัพย์ดังกล่าวได้รวมถึงการใช้สิทธิเลือกซื้อ ค่าเสื่อมราคาจะคำนวณจากอายุการให้ประโยชน์โดยประมาณของสินทรัพย์

## หนี้สินตามสัญญาเช่า

หนี้สินตามสัญญาเช่าวัดมูลค่าด้วยมูลค่าปัจจุบันของจำนวนเงินที่ต้องจ่ายตามสัญญาเช่าตลอดอายุสัญญาเช่า จำนวนเงินที่ต้องจ่ายตามสัญญาเช่าประกอบด้วยค่าเช่าคงที่หักด้วยสิ่งจูงใจตามสัญญาเช่า ค่าเช่าผันแปรที่ขึ้นอยู่กับดัชนีหรืออัตรา จำนวนเงินที่คาดว่าจะจ่ายภายใต้การรับประกันมูลค่าคงเหลือ รวมถึงราคาใช้สิทธิของสิทธิเลือกซื้อซึ่งมีความแน่นอนอย่างสมเหตุสมผลที่บริษัทฯจะใช้สิทธินั้น และการจ่ายค่าปรับเพื่อการยกเลิกสัญญาเช่า หากข้อกำหนดของสัญญาเช่าแสดงให้เห็นว่าบริษัทฯจะใช้สิทธิในการยกเลิกสัญญาเช่า บริษัทฯบันทึกค่าเช่าผันแปรที่ไม่ขึ้นอยู่กับดัชนีหรืออัตราเป็นค่าใช้จ่ายในงวดที่เหตุการณ์หรือเงื่อนไขซึ่งเกี่ยวข้องกับจ่ายชำระนั้น ได้เกิดขึ้น





บริษัทฯ คิดลดมูลค่าปัจจุบันของจำนวนเงินที่ต้องจ่ายตามสัญญาเช่าด้วยอัตราดอกเบี้ยตามนัยของสัญญาเช่า หรืออัตราดอกเบี้ยการกู้ยืมส่วนเพิ่มของบริษัทฯ หลังจากวันที่สัญญาเช่าเริ่มมีผล มูลค่าตามบัญชีของหนี้สินตามสัญญาเช่าจะเพิ่มขึ้นจากดอกเบี้ยของหนี้สินตามสัญญาเช่าและลดลงจากการจ่ายชำระหนี้สินตามสัญญาเช่า นอกจากนี้ มูลค่าตามบัญชีของหนี้สินตามสัญญาเช่าจะถูกวัดมูลค่าใหม่เมื่อมีการเปลี่ยนแปลงอายุสัญญาเช่า การเปลี่ยนแปลงการจ่ายชำระตามสัญญาเช่า หรือการเปลี่ยนแปลงในการประเมินสิทธิเลือกซื้อสินทรัพย์อ้างอิง

#### **สัญญาเช่าระยะสั้นและสัญญาเช่าซึ่งสินทรัพย์อ้างอิงมีมูลค่าต่ำ**

สัญญาเช่าที่มีอายุสัญญาเช่า 12 เดือนหรือน้อยกว่านับตั้งแต่วันที่สัญญาเช่าเริ่มมีผล หรือสัญญาเช่าซึ่งสินทรัพย์อ้างอิงมีมูลค่าต่ำ จะบันทึกเป็นค่าใช้จ่ายตามวิธีเส้นตรงตลอดอายุสัญญาเช่า

#### **4.6 รายการธุรกิจกับบุคคลหรือกิจการที่เกี่ยวข้องกัน**

บุคคลหรือกิจการที่เกี่ยวข้องกันกับบริษัทฯ หมายถึง บุคคลหรือกิจการที่มีอำนาจควบคุมบริษัทฯ หรือถูกบริษัทฯ ควบคุมไม่ว่าจะเป็นโดยทางตรงหรือทางอ้อมหรืออยู่ภายใต้การควบคุมเดียวกันกับบริษัทฯ

นอกจากนี้ บุคคลหรือกิจการที่เกี่ยวข้องกันยังหมายรวมถึงบุคคลหรือกิจการที่มีสิทธิออกเสียงโดยทางตรงหรือทางอ้อม ซึ่งทำให้มีอิทธิพลอย่างเป็นสาระสำคัญต่อบริษัทฯ ผู้บริหารสำคัญ กรรมการหรือพนักงานของบริษัทฯ ที่มีอำนาจในการวางแผนและควบคุมการดำเนินงานของบริษัทฯ

#### **4.7 เงินตราต่างประเทศ**

รายการที่เป็นเงินตราต่างประเทศแปลงค่าเป็นเงินบาทโดยใช้อัตราแลกเปลี่ยน ณ วันที่เกิดรายการ สินทรัพย์และหนี้สินที่เป็นตัวเงินซึ่งอยู่ในสกุลเงินตราต่างประเทศได้แปลงค่าเป็นเงินบาท โดยใช้อัตราแลกเปลี่ยน ณ วันสิ้นรอบระยะเวลารายงาน

กำไรและขาดทุนที่เกิดจากการเปลี่ยนแปลงในอัตราแลกเปลี่ยนได้รวมอยู่ในการคำนวณผลการดำเนินงาน

#### **4.8 ผลประโยชน์ของพนักงาน**

##### **ผลประโยชน์ระยะสั้นของพนักงาน**

บริษัทฯ รับรู้เงินเดือน ค่าจ้าง โบนัส และเงินสมทบกองทุนประกันสังคมเป็นค่าใช้จ่ายเมื่อเกิดรายการ

##### **ผลประโยชน์หลังออกจากงานของพนักงาน**

##### **โครงการสมทบเงิน**

บริษัทฯ และพนักงานได้ร่วมกันจัดตั้งกองทุนสำรองเลี้ยงชีพ ซึ่งประกอบด้วยเงินที่พนักงานจ่ายสะสมและเงินที่บริษัทฯ จ่ายสมทบให้เป็นรายเดือน สินทรัพย์ของกองทุนสำรองเลี้ยงชีพได้แยกออกจากสินทรัพย์ของบริษัทฯ เงินที่บริษัทฯ จ่ายสมทบกองทุนสำรองเลี้ยงชีพบันทึกเป็นค่าใช้จ่ายในงวดที่เกิดรายการ



### โครงการผลประโยชน์หลังออกจากงาน

บริษัทมีภาระสำหรับเงินชดเชยที่ต้องจ่ายให้แก่พนักงานเมื่อออกจากงานตามกฎหมายแรงงาน และตามระเบียบสวัสดิการด้านการบริหารทรัพยากรบุคคลของบริษัทฯ ซึ่งบริษัทฯ ถือว่าเงินชดเชยดังกล่าวเป็นโครงการผลประโยชน์หลังออกจากงานสำหรับพนักงาน

บริษัทฯ คำนวณหนี้สินตามโครงการผลประโยชน์หลังออกจากงานของพนักงาน โดยใช้วิธีคิดลดแต่ละหน่วยที่ประมาณการไว้ (Projected Unit Credit Method) โดยผู้เชี่ยวชาญอิสระได้ทำการประเมินภาระผูกพันดังกล่าวตามหลักคณิตศาสตร์ประกันภัย

ผลกำไรหรือขาดทุนจากการประมาณการตามหลักคณิตศาสตร์ประกันภัยสำหรับโครงการผลประโยชน์หลังออกจากงานของพนักงานจะรับรู้ทันทีในกำไรขาดทุนเบ็ดเสร็จอื่น

ต้นทุนบริการในอดีตจะถูกรับรู้ทั้งจำนวนในกำไรหรือขาดทุนทันทีที่มีการแก้ไขโครงการหรือลดขนาดโครงการ หรือเมื่อกิจการรับรู้ต้นทุนการปรับโครงสร้างที่เกี่ยวข้องแล้วแต่เหตุการณ์ใดจะเกิดขึ้นก่อน

#### 4.9 ประมาณการหนี้สิน

บริษัทฯ จะบันทึกประมาณการหนี้สินไว้ในบัญชีเมื่อภาระผูกพันซึ่งเป็นผลมาจากเหตุการณ์ในอดีตได้เกิดขึ้นแล้ว และมีความเป็นไปได้ค่อนข้างแน่นอนว่าบริษัทฯ จะเสียทรัพยากรเชิงเศรษฐกิจไปเพื่อปลดปล่อยภาระผูกพันนั้น และบริษัทฯ สามารถประมาณมูลค่าภาระผูกพันนั้นได้อย่างน่าเชื่อถือ

#### 4.10 ภาษีเงินได้

ภาษีเงินได้ประกอบด้วยภาษีเงินได้ปัจจุบันและภาษีเงินได้รอการตัดบัญชี

##### ภาษีเงินได้ปัจจุบัน

บริษัทฯ บันทึกภาษีเงินได้ปัจจุบันตามจำนวนที่คาดว่าจะจ่ายให้กับหน่วยงานจัดเก็บภาษีของรัฐ โดยคำนวณจากกำไรทางภาษีตามหลักเกณฑ์ที่กำหนดในกฎหมายภาษีอากร

##### ภาษีเงินได้รอการตัดบัญชี

บริษัทฯ บันทึกภาษีเงินได้รอการตัดบัญชีของผลแตกต่างชั่วคราวระหว่างราคาตามบัญชีของสินทรัพย์และหนี้สิน ณ วันสิ้นรอบระยะเวลารายงานกับฐานภาษีของสินทรัพย์และหนี้สินที่เกี่ยวข้องนั้น โดยใช้อัตราภาษีที่มีผลบังคับใช้ ณ วันสิ้นรอบระยะเวลารายงาน

บริษัทฯ ระบุหนี้สินภาษีเงินได้รอการตัดบัญชีของผลแตกต่างชั่วคราวที่ต้องเสียภาษีทุกรายการ แต่รับรู้สินทรัพย์ภาษีเงินได้รอการตัดบัญชีสำหรับผลแตกต่างชั่วคราวที่ใช้หักภาษีในจำนวนเท่าที่มีความเป็นไปได้ค่อนข้างแน่ที่บริษัทฯ จะมีกำไรทางภาษีในอนาคตเพียงพอที่จะใช้ประโยชน์จากผลแตกต่างชั่วคราวที่ใช้หักภาษีนั้น



บริษัทจะทบทวนมูลค่าตามบัญชีของสินทรัพย์ภายใต้การตัดบัญชีทุกวันสิ้นรอบระยะเวลารายงาน และจะทำการปรับลดมูลค่าตามบัญชีดังกล่าว หากมีความเป็นไปได้ก่อนข้างเนว่าบริษัทจะไม่มีกำไรทางภาษีเพียงพอต่อการนำสินทรัพย์ภายใต้การตัดบัญชีทั้งหมดหรือบางส่วนมาใช้ประโยชน์

บริษัทจะบันทึกภาษีเงินได้จากการตัดบัญชีโดยตรงไปยังส่วนของเจ้าของ หากภาษีที่เกิดขึ้นเกี่ยวข้องกับรายการที่ได้บันทึกโดยตรงไปยังส่วนของเจ้าของ

#### 4.11 เครื่องมือทางการเงิน

บริษัทรับรู้รายการเมื่อเริ่มแรกของสินทรัพย์ทางการเงินด้วยมูลค่ายุติธรรม และบวกด้วยต้นทุนการทำรายการเฉพาะในกรณีที่เป็นสินทรัพย์ทางการเงินที่ไม่ได้วัดมูลค่าด้วยมูลค่ายุติธรรมผ่านกำไรหรือขาดทุน อย่างไรก็ตาม สำหรับรายได้ค่าบริการค้างรับที่ไม่มีองค์ประกอบเกี่ยวกับการจัดหาเงินที่มีนัยสำคัญ บริษัทจะรับรู้สินทรัพย์ทางการเงินดังกล่าวด้วยราคาของรายการ ตามที่กล่าวไว้ในนโยบายการบัญชีเรื่องการรับรู้รายได้

**การจัดประเภทรายการและการวัดมูลค่าของสินทรัพย์ทางการเงินและหนี้สินทางการเงิน**

##### สินทรัพย์ทางการเงินประเภทตราสารหนี้

บริษัทจัดประเภทรายการสินทรัพย์ทางการเงินประเภทตราสารหนี้เป็นสินทรัพย์ทางการเงินที่วัดมูลค่าในภายหลังด้วยราคาทุนตัดจำหน่าย เมื่อเข้าเงื่อนไขทั้งสองข้อในการถือครองตามโมเดลธุรกิจที่มีวัตถุประสงค์เพื่อรับกระแสเงินสดตามสัญญา และข้อกำหนดตามสัญญาของสินทรัพย์ทางการเงิน ทำให้เกิดกระแสเงินสดซึ่งเป็นการจ่ายชำระเพียงเงินต้นและดอกเบี้ยจากยอดคงเหลือของเงินต้นในวันที่กำหนด สินทรัพย์ทางการเงินเหล่านี้วัดมูลค่าในภายหลังด้วยราคาทุนตัดจำหน่ายและแสดงมูลค่าสุทธิจากค่าเพื่อผลขาดทุนด้านเครดิตที่คาดว่าจะเกิดขึ้น (ถ้ามี) ทั้งนี้ ผลกำไรและขาดทุนที่เกิดขึ้นจากการตัดรายการ การเปลี่ยนแปลงหรือการด้อยค่าของสินทรัพย์ดังกล่าวจะรับรู้ในส่วนของกำไรหรือขาดทุน

##### สินทรัพย์ทางการเงินประเภทตราสารทุน

บริษัทจัดประเภทเงินลงทุนในตราสารทุนซึ่งมิได้ถือไว้เพื่อค่าเป็นสินทรัพย์ทางการเงินที่วัดมูลค่าด้วยมูลค่ายุติธรรมผ่านกำไรขาดทุนเบ็ดเสร็จอื่น โดยไม่สามารถเปลี่ยนการจัดประเภทในภายหลังได้ การจัดประเภทรายการพิจารณาเป็นรายตราสาร กำไรหรือขาดทุนจากการเปลี่ยนแปลงในมูลค่ายุติธรรมในภายหลังของเงินลงทุนในตราสารทุนนี้จะรับรู้ในกำไรขาดทุนเบ็ดเสร็จอื่น และจะไม่มีกำไรหรือขาดทุนในงบกำไรขาดทุนในภายหลังเมื่อจำหน่ายเงินลงทุนดังกล่าว โดยจะถูกโอนไปกำไรสะสมแทน เงินปันผลจากเงินลงทุนดังกล่าวรับรู้ในส่วนของกำไรหรือขาดทุน เว้นแต่เงินปันผลดังกล่าวจะแสดงอย่างชัดเจนว่าเป็นการได้รับคืนของต้นทุนการลงทุน บริษัทจะรับรู้รายการนั้นในกำไรขาดทุนเบ็ดเสร็จอื่น



## หนี้สินทางการเงิน

บริษัทจัดประเภทรายการและวัดมูลค่าหนี้สินทางการเงินด้วยราคาทุนตัดจำหน่าย หนี้สินทางการเงินดังกล่าวรับรู้รายการเมื่อเริ่มแรกด้วยมูลค่ายุติธรรมและวัดมูลค่าในภายหลังด้วยราคาทุนตัดจำหน่าย โดยใช้วิธีคอกเบี้ยที่แท้จริง ทั้งนี้ ผลกำไรและขาดทุนที่เกิดขึ้นจากการตัดรายการหนี้สินทางการเงินและการตัดจำหน่ายตามวิธีคอกเบี้ยที่แท้จริงจะรับรู้ในส่วนของกำไรหรือขาดทุน โดยการคำนวณมูลค่าราคาทุนตัดจำหน่ายคำนึงถึงค่าธรรมเนียมหรือต้นทุนที่ถือเป็นส่วนหนึ่งของอัตราคอกเบี้ยที่แท้จริงนั้นด้วย ทั้งนี้ ค่าตัดจำหน่ายตามวิธีคอกเบี้ยที่แท้จริงแสดงเป็นส่วนหนึ่งของต้นทุนทางการเงินในส่วนของกำไรหรือขาดทุน

### การรับรู้และการตัดรายการของเครื่องมือทางการเงิน

บริษัทรับรู้หรือตัดรายการสินทรัพย์ทางการเงินในวันที่เข้าทำรายการ ซึ่งเป็นวันที่บริษัทมีข้อผูกมัดที่จะซื้อหรือขายสินทรัพย์นั้น/วันที่จ่ายชำระ ซึ่งเป็นวันที่ได้มีการส่งมอบสินทรัพย์นั้น สำหรับการซื้อหรือการขายสินทรัพย์ทางการเงินตามปกติ

สินทรัพย์ทางการเงินจะถูกตัดรายการออกจากบัญชี เมื่อสิทธิที่จะได้รับกระแสเงินสดของสินทรัพย์นั้นได้สิ้นสุดลง หรือได้มีการโอนสิทธิที่จะได้รับกระแสเงินสดของสินทรัพย์นั้น รวมถึงได้มีการโอนความเสี่ยงและผลตอบแทนเกือบทั้งหมดของสินทรัพย์นั้น หรือมีการโอนการควบคุมในสินทรัพย์นั้น

บริษัทตัดรายการหนี้สินทางการเงินก็ต่อเมื่อได้มีการปฏิบัติตามภาระผูกพันของหนี้สินนั้นแล้ว มีการยกเลิกภาระผูกพันนั้น หรือมีการสิ้นสุดลงของภาระผูกพันนั้น ในกรณีที่มีการเปลี่ยนหนี้สินทางการเงินที่มีอยู่ให้เป็นหนี้สินใหม่จากผู้ให้กู้รายเดียวกันซึ่งมีข้อกำหนดที่แตกต่างกันอย่างมา หรือมีการแก้ไขข้อกำหนดของหนี้สินที่มีอยู่อย่างเป็นสาระสำคัญ จะถือว่าเป็นการตัดรายการหนี้สินเดิมและรับรู้หนี้สินใหม่ โดยรับรู้ผลแตกต่างของมูลค่าตามบัญชีดังกล่าวในส่วนของกำไรหรือขาดทุน

### การด้อยค่าของสินทรัพย์ทางการเงิน

บริษัทรับรู้ค่าเผื่อผลขาดทุนด้านเครดิตที่คาดว่าจะเกิดขึ้นของตราสารหนี้ทั้งหมดที่ไม่ได้วัดมูลค่าด้วยมูลค่ายุติธรรมผ่านกำไรหรือขาดทุน ผลขาดทุนด้านเครดิตที่คาดว่าจะเกิดขึ้นคำนวณจากผลต่างของกระแสเงินสดที่จะครบกำหนดชำระตามสัญญากับกระแสเงินสดทั้งหมดที่บริษัทคาดว่าจะได้รับชำระ และคิดลดด้วยอัตราคอกเบี้ยที่แท้จริง โดยประมาณของสินทรัพย์ทางการเงิน ณ วันที่ได้มา

บริษัทฯ ใช้วิธีการอย่างง่ายในการคำนวณผลขาดทุนด้านเครดิตที่คาดว่าจะเกิดขึ้นสำหรับรายได้ค่าธรรมเนียมและบริการค้างรับจากธุรกิจจัดการลงทุน ดังนั้น ทุกวันสิ้นรอบระยะเวลารายงาน บริษัทฯจึงไม่มีการติดตามการเปลี่ยนแปลงของความเสี่ยงทางด้านเครดิต แต่จะรับรู้ค่าเผื่อผลขาดทุนด้านเครดิตที่คาดว่าจะเกิดขึ้นตลอดอายุของรายได้ค่าธรรมเนียมและบริการค้างรับจากธุรกิจจัดการลงทุน



การคำนวณผลขาดทุนด้านเครดิตที่คาดว่าจะเกิดขึ้นข้างต้นอ้างอิงจากข้อมูลผลขาดทุนด้านเครดิตจากประสบการณ์ในอดีต ปรับปรุงด้วยข้อมูลการคาดการณ์ไปในอนาคตเกี่ยวกับลูกหนี้หนี้และสภาพแวดล้อมทางด้านเศรษฐกิจ

สินทรัพย์ทางการเงินจะถูกตัดจำหน่ายออกจากบัญชี เมื่อกิจการคาดว่าจะไม่ได้รับคืนกระแสเงินสดตามสัญญาอีกต่อไป

#### 4.12 การวัดมูลค่ายุติธรรม

มูลค่ายุติธรรม หมายถึง ราคาที่คาดว่าจะได้รับจากการขายสินทรัพย์หรือราคาที่จะต้องจ่ายเพื่อโอนหนี้สินให้ผู้อื่น โดยรายการดังกล่าวเป็นรายการที่เกิดขึ้นในสภาพปกติระหว่างผู้ซื้อและผู้ขาย (ผู้ร่วมในตลาด) ณ วันที่วัดมูลค่า บริษัทฯ ใช้ราคาเสนอซื้อขายในตลาดที่มีสภาพคล่องในการวัดมูลค่ายุติธรรมของสินทรัพย์และหนี้สิน ซึ่งมาตรฐานการรายงานทางการเงินที่เกี่ยวข้องกำหนดให้ต้องวัดมูลค่าด้วยมูลค่ายุติธรรม ยกเว้นในกรณีที่ไม่มีตลาดที่มีสภาพคล่องสำหรับสินทรัพย์หรือหนี้สินที่มีลักษณะเดียวกันหรือไม่สามารถหาราคาเสนอซื้อขายในตลาดที่มีสภาพคล่องได้ บริษัทฯ จะประมาณมูลค่ายุติธรรมโดยใช้เทคนิคการประเมินมูลค่าที่เหมาะสมกับแต่ละสถานการณ์ และพยายามใช้ข้อมูลที่สามารถสังเกตได้ที่เกี่ยวข้องกับสินทรัพย์หรือหนี้สินที่จะวัดมูลค่ายุติธรรมนั้นให้มากที่สุด

ลำดับชั้นของมูลค่ายุติธรรมที่ใช้วัดมูลค่าและเปิดเผยมูลค่ายุติธรรมของสินทรัพย์และหนี้สินในงบการเงินแบ่งออกเป็นสามระดับตามประเภทของข้อมูลที่นำมาใช้ในการวัดมูลค่ายุติธรรม ดังนี้

ระดับ 1 ใช้ข้อมูลราคาเสนอซื้อขายของสินทรัพย์หรือหนี้สินอย่างเดียวกันในตลาดที่มีสภาพคล่อง

ระดับ 2 ใช้ข้อมูลอื่นที่สามารถสังเกตได้ของสินทรัพย์หรือหนี้สิน ไม่ว่าจะเป็นข้อมูลทางตรงหรือทางอ้อม

ระดับ 3 ใช้ข้อมูลที่ไม่สามารถสังเกตได้ เช่น ข้อมูลเกี่ยวกับกระแสเงินในอนาคตที่กิจการประมาณขึ้น

ทุกวันสิ้นรอบระยะเวลารายงาน บริษัทฯ จะประเมินความจำเป็นในการโอนรายการระหว่างลำดับชั้นของมูลค่ายุติธรรมสำหรับสินทรัพย์และหนี้สินที่ถืออยู่ ณ วันสิ้นรอบระยะเวลารายงานที่มีการวัดมูลค่ายุติธรรมแบบเกิดขึ้นประจำ

#### 5. การใช้ดุลยพินิจและประมาณการทางบัญชีที่สำคัญ

ในการจัดทำงบการเงินตามมาตรฐานการรายงานทางการเงิน ฝ่ายบริหารจำเป็นต้องใช้ดุลยพินิจและการประมาณการในเรื่องที่มีความไม่แน่นอนเสมอ การใช้ดุลยพินิจและการประมาณการดังกล่าวนี้อาจส่งผลกระทบต่อจำนวนเงินที่แสดงในงบการเงินและต่อข้อมูลที่เปิดเผยในหมายเหตุประกอบงบการเงิน ผลที่เกิดขึ้นจริงอาจแตกต่างไปจากจำนวนที่ประมาณการไว้ การใช้ดุลยพินิจและการประมาณการที่สำคัญมีดังนี้



### 5.1 สัญญาเช่า - บริษัทฯในฐานะผู้เช่า

#### การกำหนดอายุสัญญาเช่าที่มีสิทธิการเลือกในการขยายอายุสัญญาเช่าหรือยกเลิกสัญญาเช่า

ในการกำหนดอายุสัญญาเช่า ฝ่ายบริหารจำเป็นต้องใช้ดุลยพินิจในการประเมินว่าบริษัทฯมีความแน่นอนอย่างสมเหตุสมผลหรือไม่ที่จะใช้สิทธิเลือกในการขยายอายุสัญญาเช่าหรือยกเลิกสัญญาเช่าโดยคำนึงถึงข้อเท็จจริงและสภาพแวดล้อมที่เกี่ยวข้องทั้งหมดที่ทำให้เกิดสิ่งจูงใจทางเศรษฐกิจสำหรับบริษัทฯในการใช้หรือไม่ใช้สิทธิเลือกนั้น

#### การกำหนดอัตราดอกเบี้ยการกู้ยืมส่วนเพิ่ม

บริษัทฯไม่สามารถกำหนดอัตราดอกเบี้ยตามนัยของสัญญาเช่า ดังนั้น ฝ่ายบริหารจำเป็นต้องใช้ดุลยพินิจในการกำหนดอัตราดอกเบี้ยการกู้ยืมส่วนเพิ่มของบริษัทฯในการคิดลดหนี้สินตามสัญญาเช่า โดยอัตราดอกเบี้ยการกู้ยืมส่วนเพิ่มเป็นอัตราดอกเบี้ยที่บริษัทฯจะต้องจ่ายในการกู้ยืมเงินที่จำเป็นเพื่อให้ได้มาซึ่งสินทรัพย์ที่มีมูลค่าใกล้เคียงกับสินทรัพย์สิทธิการใช้ในสภาพแวดล้อมทางเศรษฐกิจที่คล้ายคลึง โดยมีระยะเวลาการกู้ยืมและหลักประกันที่คล้ายคลึง

### 5.2 ค่าเผื่อผลขาดทุนด้านเครดิตที่คาดว่าจะเกิดขึ้นของรายได้ค่าธรรมเนียมและบริการค้ำรับจากธุรกิจจัดการลงทุน

ในการประมาณค่าเผื่อผลขาดทุนด้านเครดิตที่คาดว่าจะเกิดขึ้นของรายได้ค่าธรรมเนียมและบริการค้ำรับจากธุรกิจจัดการลงทุน ฝ่ายบริหารจำเป็นต้องใช้ดุลยพินิจในการประมาณการผลขาดทุนด้านเครดิตที่คาดว่าจะเกิดขึ้นจากลูกหนี้แต่ละราย โดยคำนึงถึงประสบการณ์การเก็บเงินในอดีต อายุของหนี้ที่ค้างค้างและสถานะเศรษฐกิจที่คาดการณ์ไว้ของกลุ่มลูกค้าที่มีความเสี่ยงด้านเครดิตที่คล้ายคลึงกัน เป็นต้น ทั้งนี้ข้อมูลผลขาดทุนด้านเครดิตจากประสบการณ์ในอดีตและการคาดการณ์สถานะเศรษฐกิจของบริษัทฯอาจไม่ได้บ่งบอกถึงการผิดสัญญาของลูกหนี้ที่เกิดขึ้นจริงในอนาคต

### 5.3 มูลค่ายุติธรรมของเครื่องมือทางการเงิน

ในการประเมินมูลค่ายุติธรรมของเครื่องมือทางการเงินที่ไม่มีการซื้อขายในตลาดและไม่สามารถหาราคาได้ในตลาดซื้อขายคล่อง ฝ่ายบริหารต้องใช้ดุลยพินิจในการประเมินมูลค่ายุติธรรมของเครื่องมือทางการเงินดังกล่าว โดยใช้เทคนิคและแบบจำลองการประเมินมูลค่า ซึ่งตัวแปรที่ใช้ในแบบจำลองได้มาจากการเทียบเคียงกับตัวแปรที่มีอยู่ในตลาด โดยคำนึงถึงความเสี่ยงทางด้านเครดิต สภาพคล่อง ข้อมูลความสัมพันธ์ และการเปลี่ยนแปลงของมูลค่าของเครื่องมือทางการเงินในระยะยาว ทั้งนี้ การเปลี่ยนแปลงของสมมติฐานที่เกี่ยวข้องกับตัวแปรที่ใช้ในการคำนวณอาจมีผลกระทบต่อมูลค่ายุติธรรมและการเปิดเผยลำดับชั้นของมูลค่ายุติธรรม





#### 5.4 ส่วนปรับปรุงอาคารเช่า อุปกรณ์และค่าเสื่อมราคา

ในการคำนวณค่าเสื่อมราคาของส่วนปรับปรุงอาคารเช่าและอุปกรณ์ ฝ่ายบริหารจำเป็นต้องทำการประมาณอายุการให้ประโยชน์และมูลค่าคงเหลือเมื่อเลิกใช้งานของส่วนปรับปรุงอาคารเช่าและอุปกรณ์ และต้องทบทวนอายุการให้ประโยชน์และมูลค่าคงเหลือใหม่หากมีการเปลี่ยนแปลงเกิดขึ้น

นอกจากนี้ ฝ่ายบริหารจำเป็นต้องสอบทานการด้อยค่าของส่วนปรับปรุงอาคารเช่าและอุปกรณ์ในแต่ละช่วงเวลาและบันทึกขาดทุนจากการด้อยค่าหากคาดว่ามูลค่าที่คาดว่าจะได้รับคืนต่ำกว่ามูลค่าตามบัญชีของสินทรัพย์นั้น ในการนี้ฝ่ายบริหารจำเป็นต้องใช้ดุลยพินิจที่เกี่ยวข้องกับการคาดการณ์รายได้และค่าใช้จ่ายในอนาคตซึ่งเกี่ยวเนื่องกับสินทรัพย์นั้น

#### 5.5 สินทรัพย์ภายใต้เงินได้รอการตัดบัญชี

บริษัทฯจะรับรู้สินทรัพย์ภายใต้เงินได้รอการตัดบัญชีสำหรับผลแตกต่างชั่วคราวที่ใช้หักภาษีเมื่อมีความเป็นไปได้ค่อนข้างแน่ที่บริษัทฯจะมีกำไรทางภาษีในอนาคตเพียงพอที่จะใช้ประโยชน์จากผลแตกต่างชั่วคราวนั้น ในการนี้ฝ่ายบริหารจำเป็นต้องประมาณการว่าบริษัทฯควรรับรู้จำนวนสินทรัพย์ภายใต้เงินได้รอการตัดบัญชีเป็นจำนวนเท่าใด โดยพิจารณาถึงจำนวนกำไรทางภาษีที่คาดว่าจะเกิดในอนาคตในแต่ละช่วงเวลา

#### 5.6 ผลประโยชน์หลังออกจางานของพนักงานตามโครงการผลประโยชน์

หนี้สินตามโครงการผลประโยชน์หลังออกจางานของพนักงานประมาณขึ้นตามหลักคณิตศาสตร์ประกันภัย ซึ่งต้องอาศัยข้อสมมติฐานต่าง ๆ ในการประมาณการ เช่น อัตราคิดลด อัตราการขึ้นเงินเดือนในอนาคต อัตราการเปลี่ยนแปลงในจำนวนพนักงาน อัตราการเกษียณ และอัตราเงินเฟ้อ เป็นต้น

### 6. การบริหารความเสี่ยง

#### 6.1 การบริหารจัดการทุน

วัตถุประสงค์ของบริษัทฯในการบริหารจัดการทุน คือ การดำรงไว้ซึ่งความสามารถในการดำเนินงานอย่างต่อเนื่อง การดำรงไว้ซึ่งโครงสร้างทางการเงินที่เหมาะสม และการดำรงเงินกองทุนสภาพคล่องสุทธิให้ปฏิบัติตามข้อกำหนดของสำนักงานคณะกรรมการกำกับหลักทรัพย์และตลาดหลักทรัพย์

#### 6.2 เครื่องมือทางการเงิน

เครื่องมือทางการเงินที่สำคัญของบริษัทฯประกอบด้วย เงินสดและรายการเทียบเท่าเงินสด รายได้ค่าธรรมเนียมและบริการค้างรับจากธุรกิจจัดการลงทุน เงินลงทุนที่ไม่ได้วางเป็นประกัน ค่าธรรมเนียมและบริการค้างจ่ายจากธุรกิจจัดการลงทุน และหนี้สินตามสัญญาเช่า บริษัทฯมีความเสี่ยงทางการเงินที่เกี่ยวข้องกับเครื่องมือทางการเงินดังกล่าวและมีนโยบายในการบริหารความเสี่ยง ดังนี้



### ความเสี่ยงด้านเครดิต

ความเสี่ยงด้านเครดิตของบริษัทฯเกิดจากการกระจุกตัวของสินเชื่อ เนื่องจากรายได้ค่าธรรมเนียมและบริการค้างรับจากธุรกิจจัดการลงทุนทั้งหมดเป็นลูกหนี้ประเภทกองทุนที่มีความสัมพันธ์เกี่ยวเนื่องกับภาวะการลงทุนและสถานะเศรษฐกิจของประเทศไทย อย่างไรก็ตาม มูลค่าสูงสุดของความเสี่ยงด้านเครดิตในกรณีที่สำคัญไม่สามารถปฏิบัติตามภาระผูกพันในสัญญาได้เท่ากับมูลค่าตามบัญชีของรายได้ค่าธรรมเนียมและบริการค้างรับจากธุรกิจจัดการลงทุนที่คงเหลืออยู่ในงบแสดงฐานะการเงิน

### ความเสี่ยงด้านตลาด

ความเสี่ยงด้านตลาด หมายถึง ความเสี่ยงที่บริษัทฯอาจได้รับความเสียหายอันสืบเนื่องมาจากการเปลี่ยนแปลงของอัตราดอกเบี้ย อัตราแลกเปลี่ยน และราคาของหลักทรัพย์ ซึ่งส่งผลกระทบต่อฐานะการเงินของบริษัทฯ บริษัทฯมีสินทรัพย์และหนี้สินทางการเงินที่เป็นเงินตราต่างประเทศและเงินลงทุนในตราสารทุนในจำนวนที่ไม่มีสาระสำคัญ ดังนั้น ความเสี่ยงจากการเปลี่ยนแปลงของราคาตลาดจึงมีเฉพาะความเสี่ยงจากอัตราดอกเบี้ยเท่านั้น

ณ วันที่ 31 ธันวาคม 2566 และ 2565 สินทรัพย์ทางการเงินและหนี้สินทางการเงินที่สำคัญสามารถจัดตามประเภทอัตราดอกเบี้ย และสำหรับสินทรัพย์และหนี้สินทางการเงินที่มีอัตราดอกเบี้ยคงที่สามารถแยกตามวันที่ครบกำหนดหรือวันที่มีการกำหนดอัตราดอกเบี้ยใหม่ (หากวันที่มีการกำหนดอัตราดอกเบี้ยใหม่ถึงก่อน) ได้ดังนี้

(หน่วย: พันบาท)

	2566					
	อัตราดอกเบี้ยคงที่		อัตราดอกเบี้ยปรับ		รวม	อัตราดอกเบี้ยที่แท้จริง (% ต่อปี)
	ภายใน 1 ปี	มากกว่า 1 ปี	ขึ้นลงตามราคาตลาด	ไม่มีอัตราดอกเบี้ย		
<b>สินทรัพย์ทางการเงิน</b>						
เงินสดและรายการเทียบเท่าเงินสด	376	-	581,617	50	582,043	0.400 - 1.100
รายได้ค่าธรรมเนียมและบริการค้างรับ						
จากธุรกิจจัดการลงทุน	-	-	-	342,664	342,664	-
เงินลงทุนที่ไม่ได้วางเป็นประกัน	995,767	-	-	1,960	997,727	2.060 - 2.257
<b>หนี้สินทางการเงิน</b>						
ค่าธรรมเนียมและบริการค้างจ่าย						
จากธุรกิจจัดการลงทุน	-	-	-	98,084	98,084	-
หนี้สินตามสัญญาเช่า	674	18,018	-	-	18,692	5.250 - 16.800



(หน่วย: พันบาท)

		2565					
		อัตราดอกเบี้ยคงที่		อัตราดอกเบี้ยปรับ	ไม่มีอัตรา	รวม	อัตราดอกเบี้ย ที่แท้จริง (% ต่อปี)
ภายใน 1 ปี	มากกว่า 1 ปี	ขึ้นลงตาม ราคาลาด	ดอกเบี้ย	รวม			
<b>สินทรัพย์ทางการเงิน</b>							
เงินสดและรายการเทียบเท่าเงินสด	374	-	950,421	50	950,845	0.150 - 0.400	
<b>รายได้ค่าธรรมเนียมและบริการค้างรับ</b>							
จากธุรกิจจัดการลงทุน	-	-	-	320,037	320,037	-	
เงินลงทุนที่ไม่ได้วางเป็นประกัน	699,298	-	-	2,528	701,826	0.8657	
<b>หนี้สินทางการเงิน</b>							
<b>ค่าธรรมเนียมและบริการค้างจ่าย</b>							
จากธุรกิจจัดการลงทุน	-	-	-	95,698	95,698	-	
หนี้สินตามสัญญาเช่า	49	29,836	-	-	29,885	5.250 - 16.800	

### ความเสี่ยงด้านสภาพคล่อง

ความเสี่ยงด้านสภาพคล่อง คือ ความเสี่ยงที่บริษัทฯ จะไม่สามารถปฏิบัติตามภาระผูกพันได้เมื่อครบกำหนด เนื่องจากไม่สามารถเปลี่ยนสินทรัพย์เป็นเงินสดหรือไม่สามารถจัดหาเงินทุนได้เพียงพอตามความต้องการในเวลาที่เหมาะสมซึ่งอาจทำให้เกิดความเสียหายได้

บริษัทฯ มีการควบคุมความเสี่ยงจากการขาดสภาพคล่อง โดยการรักษาระดับเงินสดและรายการเทียบเท่าเงินสดให้เพียงพอต่อการดำเนินงานของบริษัทฯ

วันที่ครบกำหนดของเครื่องมือทางการเงินนับจากวันสิ้นรอบระยะเวลารายงาน ณ วันที่ 31 ธันวาคม 2566 และ 2565 มีดังนี้



(หน่วย: พันบาท)

	2566				รวม
	เมื่อ ทวงถาม	ไม่เกิน 1 ปี	มากกว่า 1 ปี	ไม่มีกำหนด	
<b>สินทรัพย์ทางการเงิน</b>					
เงินสดและรายการเทียบเท่าเงินสด	581,667	376	-	-	582,043
รายได้ค่าธรรมเนียมและบริการค้างรับ					
จากธุรกิจจัดการลงทุน	-	342,664	-	-	342,664
เงินลงทุนที่ไม่ได้วางเป็นประกัน	-	995,767	-	1,960	997,727
<b>หนี้สินทางการเงิน</b>					
ค่าธรรมเนียมและบริการค้างจ่าย					
จากธุรกิจจัดการลงทุน	-	98,084	-	-	98,084
หนี้สินตามสัญญาเช่า	-	11,299	7,393	-	18,692



(หน่วย: พันบาท)

	2565				รวม
	เมื่อ ทวงถาม	ไม่เกิน 1 ปี	มากกว่า 1 ปี	ไม่มีกำหนด	
<b>สินทรัพย์ทางการเงิน</b>					
เงินสดและรายการเทียบเท่าเงินสด	950,471	374	-	-	950,845
รายได้ค่าธรรมเนียมและบริการค้างรับ					
จากธุรกิจจัดการลงทุน	-	320,037	-	-	320,037
เงินลงทุนที่ไม่ได้วางเป็นประกัน	-	699,298	-	2,528	701,826
<b>หนี้สินทางการเงิน</b>					
ค่าธรรมเนียมและบริการค้างจ่าย					
จากธุรกิจจัดการลงทุน	-	95,698	-	-	95,698
หนี้สินตามสัญญาเช่า	-	11,193	18,692	-	29,885

7. เงินสดและรายการเทียบเท่าเงินสด

(หน่วย: พันบาท)

	2566	2565
เงินสด	50	50
เงินฝากธนาคาร	581,993	950,795
รวม	582,043	950,845

8. รายได้ค่าธรรมเนียมและบริการค้างรับจากธุรกิจจัดการลงทุน

ณ วันที่ 31 ธันวาคม 2566 และ 2565 รายได้ค่าธรรมเนียมและบริการค้างรับจากธุรกิจจัดการลงทุนจำนวน 342.66 ล้านบาท และ 320.04 ล้านบาท ตามลำดับ มีกำหนดเวลาชำระตามเงื่อนไขของโครงการหรือสัญญาบริหารจัดการกองทุน

9. เงินลงทุนที่ไม่ได้วางเป็นประกัน

(หน่วย: พันบาท)

	2566	2565
	ราคาตามบัญชี/ มูลค่ายุติธรรม	ราคาตามบัญชี/ มูลค่ายุติธรรม
เงินลงทุนที่ไม่ได้วางเป็นประกันที่วัดมูลค่าด้วยราคาทุนตัดจำหน่าย		
ตราสารหนี้ที่ถือจนครบกำหนดภายใน 1 ปี	995,767	699,298
รวม	995,767	699,298
เงินลงทุนที่ไม่ได้วางเป็นประกันที่วัดมูลค่าด้วยมูลค่ายุติธรรมผ่าน		
ถ้าไรขาดทุนเบ็ดเสร็จอื่น		
ตราสารทุนที่ไม่ได้อยู่ในความต้องการของตลาดในประเทศ	1,960	2,528
รวม	1,960	2,528
รวมเงินลงทุน	997,727	701,826



## 10. ส่วนปรับปรุงอาคารเช่าและอุปกรณ์

รายการเปลี่ยนแปลงของบัญชีส่วนปรับปรุงอาคารเช่าและอุปกรณ์สำหรับปีสิ้นสุดวันที่ 31 ธันวาคม 2566 และ 2565 สรุปได้ดังนี้

(หน่วย: พันบาท)

	2566				รวม
	ส่วนปรับปรุง อาคารเช่า	เครื่องตกแต่ง สำนักงาน	อุปกรณ์ คอมพิวเตอร์	เครื่องใช้ สำนักงาน	
<b>ราคาทุน</b>					
1 มกราคม 2566	8,458	17,740	79,074	14,989	120,261
ซื้อเพิ่ม	-	-	3,957	237	4,194
จำหน่าย	-	(1,417)	(693)	(789)	(2,899)
31 ธันวาคม 2566	8,458	16,323	82,338	14,437	121,556
<b>ค่าเสื่อมราคาสะสม</b>					
1 มกราคม 2566	8,457	17,641	62,243	14,747	103,088
ค่าเสื่อมราคาสำหรับปี	1	90	6,617	147	6,855
จำหน่าย	-	(1,412)	(608)	(732)	(2,752)
31 ธันวาคม 2566	8,458	16,319	68,252	14,162	107,191
<b>มูลค่าสุทธิตามบัญชี</b>					
31 ธันวาคม 2566	-	4	14,086	275	14,365
ค่าเสื่อมราคาสำหรับปีสิ้นสุดวันที่ 31 ธันวาคม 2566					6,855
2565					7,621

(หน่วย: พันบาท)

	2565				รวม
	ส่วนปรับปรุง อาคารเช่า	เครื่องตกแต่ง สำนักงาน	อุปกรณ์ คอมพิวเตอร์	เครื่องใช้ สำนักงาน	
<b>ราคาทุน</b>					
1 มกราคม 2565	8,458	17,875	106,005	16,472	148,810
ซื้อเพิ่ม	-	-	709	16	725
จำหน่าย/ตัดจำหน่าย	-	(135)	(27,640)	(1,499)	(29,274)
31 ธันวาคม 2565	8,458	17,740	79,074	14,989	120,261
<b>ค่าเสื่อมราคาสะสม</b>					
1 มกราคม 2565	8,427	17,628	82,651	16,015	124,721
ค่าเสื่อมราคาสำหรับปี	30	147	7,233	211	7,621
จำหน่าย/ตัดจำหน่าย	-	(134)	(27,641)	(1,479)	(29,254)
31 ธันวาคม 2565	8,457	17,641	62,243	14,747	103,088
<b>มูลค่าสุทธิตามบัญชี</b>					
31 ธันวาคม 2565	1	99	16,831	242	17,173



ณ วันที่ 31 ธันวาคม 2566 และ 2565 บริษัทฯมีส่วนปรับปรุงอาคารเช่าและอุปกรณ์จำนวนหนึ่ง ซึ่งตัดค่าเสื่อมราคาหมดแล้วแต่ยังใช้งานอยู่ ราคาทุนเดิมก่อนหักค่าเสื่อมราคาสะสมของสินทรัพย์ดังกล่าวมีจำนวน 91.08 ล้านบาท และ 87.24 ล้านบาท ตามลำดับ

#### 11. สินทรัพย์ไม่มีตัวตน

รายการเปลี่ยนแปลงของบัญชีสินทรัพย์ไม่มีตัวตนสำหรับปีสิ้นสุดวันที่ 31 ธันวาคม 2566 และ 2565 สรุปได้ดังนี้

	2566		
	โปรแกรมคอมพิวเตอร์	ค่าลิขสิทธิ์	รวม
<b>ราคาทุน</b>			
1 มกราคม 2566	114,738	135	114,873
ซื้อเพิ่ม/รับโอน	1,151	-	1,151
31 ธันวาคม 2566	115,889	135	116,024
<b>ค่าตัดจำหน่ายสะสม</b>			
1 มกราคม 2566	107,708	110	107,818
ค่าตัดจำหน่ายสำหรับปี	1,630	5	1,635
31 ธันวาคม 2566	109,338	115	109,453
<b>มูลค่าสุทธิตามบัญชี</b>			
31 ธันวาคม 2566	6,551	20	6,571
ค่าตัดจำหน่ายสำหรับปีสิ้นสุดวันที่ 31 ธันวาคม 2566			1,635
2565			2,089
			(หน่วย: พันบาท)
	2565		
	โปรแกรมคอมพิวเตอร์	ค่าลิขสิทธิ์	รวม
<b>ราคาทุน</b>			
1 มกราคม 2565	112,495	135	112,630
ซื้อเพิ่ม/รับโอน	2,243	-	2,243
31 ธันวาคม 2565	114,738	135	114,873
<b>ค่าตัดจำหน่ายสะสม</b>			
1 มกราคม 2565	105,624	105	105,729
ค่าตัดจำหน่ายสำหรับปี	2,084	5	2,089
31 ธันวาคม 2565	107,708	110	107,818
<b>มูลค่าสุทธิตามบัญชี</b>			
31 ธันวาคม 2565	7,030	25	7,055

ณ วันที่ 31 ธันวาคม 2566 และ 2565 บริษัทฯมีสินทรัพย์ไม่มีตัวตนจำนวนหนึ่งซึ่งตัดจำหน่ายหมดแล้วแต่ยังใช้งานอยู่ โดยมีราคาทุนเดิมก่อนหักค่าตัดจำหน่ายสะสมเป็นจำนวน 106.70 ล้านบาท และ 101.05 ล้านบาท ตามลำดับ





## 12. สินทรัพย์ภายใต้การตัดบัญชีและภายใต้

### 12.1 สินทรัพย์ภายใต้การตัดบัญชี

ณ วันที่ 31 ธันวาคม 2566 และ 2565 สินทรัพย์และหนี้สินภายใต้การตัดบัญชี มีดังนี้

	(หน่วย: พันบาท)	
	31 ธันวาคม 2566	31 ธันวาคม 2565
สินทรัพย์ภายใต้การตัดบัญชี	32,575	33,861
หนี้สินภายใต้การตัดบัญชี	(3,536)	(5,803)
สุทธิ	29,039	28,058

ส่วนประกอบของสินทรัพย์และหนี้สินภายใต้การตัดบัญชี ประกอบด้วยรายการดังต่อไปนี้

	1 มกราคม 2566	บันทึกเป็นรายจ่าย/รายได้ใน		31 ธันวาคม 2566
		กำไรหรือ ขาดทุน	กำไรขาดทุน เบ็ดเสร็จอื่น	
<b>สินทรัพย์ภายใต้การตัดบัญชี</b>				
เงินลงทุนที่ไม่ได้วางเป็นประกัน	-	-	113	113
ส่วนปรับปรุงอาคารเช่าและอุปกรณ์	922	(48)	-	874
หนี้สินตามสัญญาเช่า	5,977	(2,239)	-	3,738
ประมาณการหนี้สิน				
- ค่าส่งเสริมการขาย	2,872	326	-	3,198
- ผลประโยชน์ของพนักงาน	23,656	513	294	24,463
ค่าใช้จ่ายค้างจ่ายอื่น ๆ	434	(245)	-	189
<b>รวม</b>	<b>33,861</b>	<b>(1,693)</b>	<b>407</b>	<b>32,575</b>
<b>หนี้สินภายใต้การตัดบัญชี</b>				
สินทรัพย์สิทธิการไว้	(5,803)	2,267	-	(3,536)
<b>รวม</b>	<b>(5,803)</b>	<b>2,267</b>	<b>-</b>	<b>(3,536)</b>
สุทธิ	28,058	574	407	29,039



(หน่วย: พันบาท)

	1 มกราคม 2565	บันทึกเป็นรายจ่าย/รายได้ใน		31 ธันวาคม 2565
		กำไรหรือ ขาดทุน	กำไรขาดทุน เบ็ดเสร็จอื่น	
<b>สินทรัพย์ภายใต้รอการตัดบัญชี</b>				
ส่วนปรับปรุงอาคารเช่าและอุปกรณ์	1,001	(79)	-	922
หนี้สินตามสัญญาเช่า ประมาณการหนี้สิน	1,987	3,990	-	5,977
- ค่าส่งเสริมการขาย	3,404	(532)	-	2,872
- ผลประโยชน์ของพนักงาน	23,216	2,719	(2,279)	23,656
ค่าใช้จ่ายค้างจ่ายอื่น ๆ	738	(304)	-	434
<b>รวม</b>	<b>30,346</b>	<b>5,794</b>	<b>(2,279)</b>	<b>33,861</b>
<b>หนี้สินภายใต้รอการตัดบัญชี</b>				
สินทรัพย์สิทธิการให้	(1,888)	(3,915)	-	(5,803)
<b>รวม</b>	<b>(1,888)</b>	<b>(3,915)</b>	<b>-</b>	<b>(5,803)</b>
<b>สุทธิ</b>	<b>28,458</b>	<b>1,879</b>	<b>(2,279)</b>	<b>28,058</b>

## 12.2 ภาษีเงินได้

ค่าใช้จ่ายภาษีเงินได้สำหรับปีสิ้นสุดวันที่ 31 ธันวาคม 2566 และ 2565 สรุปได้ดังนี้

(หน่วย: พันบาท)

	สำหรับปีสิ้นสุดวันที่ 31 ธันวาคม	
	2566	2565
<b>ภาษีเงินได้ปัจจุบัน:</b>		
ภาษีเงินได้นิติบุคคลสำหรับปี	169,094	199,911
รายการปรับปรุงค่าใช้จ่ายภาษีเงินได้นิติบุคคลของปีก่อน	63	46
<b>ภาษีเงินได้รอการตัดบัญชี:</b>		
ภาษีเงินได้รอการตัดบัญชีจากการเกิดผลแตกต่างชั่วคราว และการกลับรายการผลแตกต่างชั่วคราว	(574)	(1,879)
<b>ค่าใช้จ่ายภาษีเงินได้ที่แสดงอยู่ในงบกำไรขาดทุนเบ็ดเสร็จ</b>	<b>168,583</b>	<b>198,078</b>



จำนวนภาษีเงินได้ที่เกี่ยวข้องกับส่วนประกอบแต่ละส่วนของกำไรขาดทุนเบ็ดเสร็จอื่นสำหรับปีสิ้นสุดวันที่ 31 ธันวาคม 2566 และ 2565 สรุปได้ดังนี้

	(หน่วย: พันบาท)	
	2566	2565
ภาษีเงินได้รอการตัดบัญชีที่เกี่ยวข้องกับกำไร (ขาดทุน)		
จากเงินลงทุนในตราสารทุนที่กำหนดให้วัดมูลค่าด้วย		
มูลค่ายุติธรรมผ่านกำไรขาดทุนเบ็ดเสร็จอื่น	113	-
ภาษีเงินได้รอการตัดบัญชีที่เกี่ยวข้องกับกำไรขาดทุนจากการ		
ประมาณการตามหลักคณิตศาสตร์ประกันภัย	294	(2,279)

รายการกระทบยอดจำนวนเงินระหว่างกำไรทางบัญชีกับค่าใช้จ่ายภาษีเงินได้สำหรับปีสิ้นสุดวันที่ 31 ธันวาคม 2566 และ 2565 แสดงได้ดังนี้

	(หน่วย: พันบาท)	
	สำหรับปีสิ้นสุดวันที่ 31 ธันวาคม	
	2566	2565
กำไรทางบัญชีก่อนภาษีเงินได้	841,708	988,079
อัตราภาษีเงินได้นิติบุคคล	20%	20%
กำไรทางบัญชีก่อนภาษีเงินได้นิติบุคคลคูณอัตราภาษี	168,342	197,616
รายการปรับปรุงค่าใช้จ่ายภาษีเงินได้นิติบุคคลของปีก่อน	63	46
ผลกระทบทางภาษีของรายได้และค่าใช้จ่ายที่ไม่ถือเป็นรายได้และ		
ค่าใช้จ่ายทางภาษี - สุทธิ	178	416
ค่าใช้จ่ายภาษีเงินได้ที่แสดงอยู่ในงบกำไรขาดทุนเบ็ดเสร็จ	168,583	198,078

### 13. สินทรัพย์อื่น

	(หน่วย: พันบาท)	
	2566	2565
ค่าธรรมเนียมรอดตัดจ่าย	29,510	18,815
เงินมัดจำและเงินประกัน	7,656	7,556
ค่าใช้จ่ายจ่ายล่วงหน้า	25,773	21,290
ภาษีซื้อที่ยังไม่ถึงกำหนด	8,433	12,295
ลูกหนี้เงินทรองจ่าย	909	904
อื่น ๆ	3,813	4,496
รวม	76,094	65,356



#### 14. เงินกู้ยืมจากสถาบันการเงิน

บริษัทฯ ได้ทำสัญญากู้ยืมเงินจากสถาบันการเงินแห่งหนึ่งที่เกี่ยวข้องกับกิจการ โดยทำสัญญาเงินกู้ประเภทตัวสัญญาใช้เงินวงเงิน 100 ล้านบาท อัตราดอกเบี้ยตามตลาดการเงิน และเงินกู้ประเภทเบิกเกินบัญชีวงเงิน 5,000 ล้านบาท อัตราดอกเบี้ยตามอัตราลูกค้ารายใหญ่ชั้นดี เมื่อวันที่ 13 กรกฎาคม 2553 และวันที่ 16 กรกฎาคม 2553 ตามลำดับ สัญญาเงินกู้ประเภทเบิกเกินบัญชีครบกำหนดวันที่ 18 เมษายน 2567 เงินกู้ยืมดังกล่าวเป็นเงินกู้ไม่มีหลักประกัน และกำหนดจ่ายชำระดอกเบี้ยทุกเดือน ณ วันที่ 31 ธันวาคม 2566 บริษัทฯ ไม่มีการเบิกใช้วงเงินดังกล่าว

สัญญาเงินกู้ประเภทเบิกเกินบัญชี วงเงิน 5,000 ล้านบาท เป็นเงินกู้ที่บริษัทฯ ได้จัดทำไว้รองรับการชำระเงินค่าขายคืนให้แก่ลูกค้าผู้ถือหน่วยลงทุน เพื่ออำนวยความสะดวกแก่ลูกค้าให้สามารถรับเงินค่าขายคืนหน่วยลงทุนได้เร็วขึ้น โดยไม่ต้องรอการชำระเงินผ่านระบบธนาคารจากกองทุน

#### 15. สัญญาเช่า

บริษัทฯ ได้ทำสัญญาเช่าอาคารและยานพาหนะเพื่อใช้ในการดำเนินงานของบริษัทฯ โดยมีอายุสัญญาเช่าระหว่าง 3 - 5 ปี

##### 15.1 สินทรัพย์สิทธิการใช้

รายการเปลี่ยนแปลงของบัญชีสินทรัพย์สิทธิการใช้สำหรับปีสิ้นสุดวันที่ 31 ธันวาคม 2566 และ 2565 สรุปได้ดังนี้

	31 ธันวาคม 2566		
	อาคาร	ยานพาหนะ	รวม
<b>ราคาทุน</b>			
1 มกราคม 2566	24,875	14,741	39,616
เพิ่มขึ้น	-	-	-
ครบกำหนดสัญญา	-	(849)	(849)
31 ธันวาคม 2566	24,875	13,892	38,767
<b>ค่าเสื่อมราคาสะสม</b>			
1 มกราคม 2566	4,857	5,742	10,599
ค่าเสื่อมราคาสำหรับปี	8,284	3,055	11,339
ครบกำหนดสัญญา	-	(849)	(849)
31 ธันวาคม 2566	13,141	7,948	21,089
<b>มูลค่าสุทธิตามบัญชี</b>			
31 ธันวาคม 2566	11,734	5,944	17,678
<b>ค่าเสื่อมราคาสำหรับปีสิ้นสุดวันที่ 31 ธันวาคม</b>			
2566			11,339
2565			11,956



(หน่วย: พันบาท)

	31 ธันวาคม 2565		
	อาคาร	ยานพาหนะ	รวม
<b>ราคาทุน</b>			
1 มกราคม 2565	21,537	12,551	34,088
เพิ่มขึ้น	24,875	6,659	31,534
ครบกำหนดสัญญา	(21,537)	(4,469)	(26,006)
31 ธันวาคม 2565	24,875	14,741	39,616
<b>ค่าเสื่อมราคาสะสม</b>			
1 มกราคม 2565	17,850	6,799	24,649
ค่าเสื่อมราคาสำหรับปี	8,544	3,412	11,956
ครบกำหนดสัญญา	(21,537)	(4,469)	(26,006)
31 ธันวาคม 2565	4,857	5,742	10,599
<b>มูลค่าสุทธิตามบัญชี</b>			
31 ธันวาคม 2565	20,018	8,999	29,017

## 15.2 หนี้สินตามสัญญาเช่า

(หน่วย: พันบาท)

	2566	2565
จำนวนเงินที่ต้องจ่ายตามสัญญาเช่า	20,205	33,073
หัก: ดอกเบี้ยรอการตัดจำหน่าย	(1,513)	(3,188)
รวม	18,692	29,885

## 15.3 ค่าใช้จ่ายเกี่ยวกับสัญญาเช่าที่รับรู้ในส่วนของกำไรหรือขาดทุน

(หน่วย: พันบาท)

	สำหรับปีสิ้นสุดวันที่ 31 ธันวาคม	
	2566	2565
ค่าเสื่อมราคาของสินทรัพย์สิทธิการใช้	11,339	11,956
ดอกเบี้ยจ่ายจากหนี้สินตามสัญญาเช่า	1,675	1,491
ค่าใช้จ่ายที่เกี่ยวกับสัญญาเช่าระยะสั้น	2,226	1,459
ค่าใช้จ่ายที่เกี่ยวกับสัญญาเช่าซื้อสินทรัพย์อ้างอิงมีมูลค่าต่ำ	177	211
รวม	15,417	15,117



#### 15.4 อื่น ๆ

บริษัทฯ มีกระแสเงินสดจ่ายทั้งหมดของสัญญาเช่าสำหรับปีสิ้นสุดวันที่ 31 ธันวาคม 2566 และ 2565 จำนวน 15.27 ล้านบาท และ 14.75 ล้านบาท ตามลำดับ ซึ่งรวมถึงกระแสเงินสดจ่ายของสัญญาเช่าระยะสั้น และสัญญาเช่าซึ่งสินทรัพย์อ้างอิงมีมูลค่าต่ำ

#### 16. ประมาณการหนี้สิน

	(หน่วย: พันบาท)	
	2566	2565
คำสั่งเสริมการขาย	15,990	14,360
ผลประโยชน์ของพนักงาน	122,317	118,282
รวม	138,307	132,642

จำนวนเงินสำรองผลประโยชน์ระยะยาวของพนักงานซึ่งเป็นเงินชดเชยพนักงานเมื่อออกจากงานแสดงได้ดังนี้

	(หน่วย: พันบาท)	
	2566	2565
สำรองผลประโยชน์ระยะยาวของพนักงานต้นปี	118,282	116,081
ส่วนที่รับรู้ในกำไรหรือขาดทุน:		
ต้นทุนบริการในปัจจุบัน	11,444	11,744
ต้นทุนดอกเบี้ย	3,545	2,757
ต้นทุนบริการในอดีต	(418)	-
ส่วนที่รับรู้ในกำไรขาดทุนเบ็ดเสร็จอื่น:		
(กำไร) ขาดทุนจากการประมาณตามหลักคณิตศาสตร์ประกันภัย		
- ส่วนที่เกิดจากการเปลี่ยนแปลงข้อสมมติทางการเงิน	266	(7,357)
- ส่วนที่เกิดจากการปรับปรุงค่าประมาณการ	1,203	(4,040)
ผลประโยชน์ที่จ่ายในระหว่างปี	(12,005)	(903)
สำรองผลประโยชน์ระยะยาวของพนักงานปลายปี	122,317	118,282

ณ วันที่ 31 ธันวาคม 2566 และ 2565 บริษัทฯ คาดว่าจะจ่ายชำระผลประโยชน์ระยะยาวของพนักงานภายใน 1 ปีข้างหน้า เป็นจำนวนประมาณ 5.86 ล้านบาท และ 9.66 ล้านบาท ตามลำดับ

ณ วันที่ 31 ธันวาคม 2566 และ 2565 บริษัทฯ มีระยะเวลาถ่วงเฉลี่ยถ่วงน้ำหนักในการจ่ายชำระผลประโยชน์ระยะยาวของพนักงานของบริษัทฯ ประมาณ 11 - 14 ปี และ 10 - 14 ปี ตามลำดับ



สมมติฐานที่สำคัญในการประมาณตามหลักคณิตศาสตร์ประกันภัย สรุปได้ดังนี้

	(หน่วย: ร้อยละต่อปี)	
	2566	2565
อัตราคิดลด	2.74 - 3.04	2.75 - 3.15
อัตราการขึ้นเงินเดือน	6.00	6.00
อัตราการเปลี่ยนแปลงในจำนวนพนักงาน	3.82 - 22.92	3.82 - 22.92

ผลกระทบของการเปลี่ยนแปลงสมมติฐานที่สำคัญต่อมูลค่าปัจจุบันของภาระผูกพันผลประโยชน์ระยะยาวของพนักงาน ณ วันที่ 31 ธันวาคม 2566 และ 2565 สรุปได้ดังนี้

	(หน่วย: พันบาท)	
	หนี้สินเพิ่มขึ้น (ลดลง)	
	2566	2565
อัตราคิดลด		
เพิ่มขึ้น 1%	(10,244)	(9,780)
ลดลง 1%	11,807	11,275
อัตราการขึ้นเงินเดือนในอนาคต		
เพิ่มขึ้น 1%	10,391	9,943
ลดลง 1%	(9,224)	(8,824)
อัตราการเปลี่ยนแปลงในจำนวนพนักงาน		
เพิ่มขึ้น 20% ของสมมติฐานหลัก	(8,209)	(7,872)
ลดลง 20% ของสมมติฐานหลัก	9,248	8,865

17. หนี้สินอื่น

	(หน่วย: พันบาท)	
	2566	2565
ค่าใช้จ่ายเกี่ยวกับพนักงานค้างจ่าย	98,489	106,943
ค่าส่งเสริมการขายค้างจ่าย	28,593	26,946
ภาษีขายยังไม่ถึงกำหนด	20,512	19,584
เจ้าหนี้กรมสรรพากร	13,608	16,859
อื่น ๆ	38,188	43,320
รวม	199,390	213,652





## 18. ทุนเรือนหุ้น

ณ วันที่ 31 ธันวาคม 2566 และ 2565 ทุนจดทะเบียน และทุนออกจำหน่ายและชำระแล้วของบริษัทฯ มีดังนี้

	2566		2565	
	จำนวนหุ้น (หุ้น)	จำนวนเงิน (บาท)	จำนวนหุ้น (หุ้น)	จำนวนเงิน (บาท)
ทุนจดทะเบียน				
(มูลค่าตราไว้ 10 บาทต่อหุ้น)	20,000,000	200,000,000	20,000,000	200,000,000
ทุนออกจำหน่ายและชำระแล้ว				
(มูลค่าตราไว้ 10 บาทต่อหุ้น)	20,000,000	200,000,000	20,000,000	200,000,000

## 19. สำรองตามกฎหมาย

ตามพระราชบัญญัติบริษัทมหาชนจำกัด บริษัทฯต้องจัดสรรกำไรสุทธิประจำปีส่วนหนึ่งไว้เป็นทุนสำรองไม่น้อยกว่าร้อยละ 5 ของกำไรสุทธิประจำปีหักด้วยยอดขาดทุนสะสมยกมา (ถ้ามี) จนกว่าทุนสำรองนี้จะมีจำนวนไม่น้อยกว่าร้อยละ 10 ของทุนจดทะเบียน สำรองตามกฎหมายดังกล่าวไม่สามารถนำไปจ่ายเงินปันผลได้ ในปัจจุบันบริษัทฯได้จัดสรรสำรองตามกฎหมายไว้ครบถ้วนแล้ว

## 20. รายได้ค่าธรรมเนียมและบริการ

รายได้ค่าธรรมเนียมและบริการสำหรับปีสิ้นสุดวันที่ 31 ธันวาคม 2566 และ 2565 มีดังนี้

	(หน่วย: พันบาท)	
	สำหรับปีสิ้นสุดวันที่ 31 ธันวาคม	
	2566	2565
รายได้ค่าธรรมเนียมการจัดการ		
การจัดการกองทุนรวม	1,712,564	1,858,336
การจัดการกองทุนส่วนบุคคล	48,297	53,320
การจัดการกองทุนสำรองเลี้ยงชีพ	84,645	72,461
รายได้ค่าธรรมเนียมนายทะเบียน	348,323	421,976
รายได้ค่าธรรมเนียมจากการขายและรับซื้อคืนหน่วยลงทุน	334,950	343,367
อื่น ๆ	51,940	46,852
รวม	2,580,719	2,796,312



## 21. กำไรต่อหุ้น

กำไรต่อหุ้นขั้นพื้นฐานคำนวณโดยหารกำไรสำหรับปี (ไม่รวมกำไรขาดทุนเบ็ดเสร็จอื่น) ด้วยจำนวนถัวเฉลี่ยถ่วงน้ำหนักของหุ้นสามัญที่ออกอยู่ในระหว่างปี

## 22. ข้อมูลทางการเงินจำแนกตามส่วนงาน

บริษัทฯ ดำเนินธุรกิจหลักในส่วนงานดำเนินงานที่รายงานเพียงส่วนงานเดียว คือ การจัดการกองทุนและดำเนินธุรกิจในเขตภูมิศาสตร์เดียว คือ ประเทศไทย บริษัทฯ ประเมินผลการปฏิบัติงานของส่วนงานโดยพิจารณาจากกำไรหรือขาดทุนจากการดำเนินงานซึ่งวัดมูลค่าโดยใช้เกณฑ์เดียวกับที่ใช้ในการวัดกำไรหรือขาดทุนจากการดำเนินงานในงบการเงิน ดังนั้น รายได้ กำไรจากการดำเนินงาน และสินทรัพย์ที่แสดงอยู่ในงบการเงิน จึงถือเป็นการรายงานตามส่วนงานดำเนินงานและเขตภูมิศาสตร์แล้ว

## 23. กองทุนสำรองเลี้ยงชีพ

บริษัทฯ และพนักงานได้ร่วมกันจัดตั้งกองทุนสำรองเลี้ยงชีพตามพระราชบัญญัติกองทุนสำรองเลี้ยงชีพ พ.ศ. 2530 ซึ่งประกอบด้วยเงินที่พนักงานจ่ายสะสมเป็นรายเดือนในอัตราร้อยละ 5 - 15 ของเงินเดือนพนักงาน และบริษัทฯ จ่ายสมทบเข้ากองทุนเป็นรายเดือนในอัตราร้อยละ 5 - 10 ของเงินเดือนและจะจ่ายให้แก่พนักงานในกรณีที่ลาออกจากราชการตามระเบียบว่าด้วยกองทุนของบริษัทฯ ในระหว่างปีสิ้นสุดวันที่ 31 ธันวาคม 2566 บริษัทฯ ได้จ่ายเงินสมทบกองทุนเป็นจำนวนเงินประมาณ 27.91 ล้านบาท (2565: 26.45 ล้านบาท)

## 24. เงินปันผล

ในระหว่างปีสิ้นสุดวันที่ 31 ธันวาคม 2566 และ 2565 บริษัทฯ มีการจ่ายเงินปันผลดังนี้

เงินปันผล	อนุมัติโดย	เงินปันผลจ่าย	
		ต่อหุ้น (บาท)	เงินปันผลจ่าย (ล้านบาท)
เงินปันผลจากกำไรสุทธิสำหรับปี 2565	ที่ประชุมสามัญผู้ถือหุ้นประจำปี เมื่อวันที่ 3 เมษายน 2566	35.00	700.00
เงินปันผลจากกำไรสุทธิสำหรับปี 2564	ที่ประชุมสามัญผู้ถือหุ้นประจำปี เมื่อวันที่ 1 เมษายน 2565	37.50	750.00



## 25. รายการธุรกิจกับกิจการที่เกี่ยวข้องกัน

ในระหว่างปี บริษัทฯมีรายการธุรกิจที่สำคัญกับบุคคลหรือกิจการที่เกี่ยวข้องกัน รายการธุรกิจดังกล่าวเป็นไปตามเงื่อนไขทางการค้าและเกณฑ์ตามที่ตกลงกันระหว่างบริษัทฯและบุคคลหรือกิจการที่เกี่ยวข้องกันเหล่านั้น ซึ่งเป็นไปตามปกติธุรกิจ โดยสามารถสรุปได้ดังนี้

	(หน่วย: พันบาท)	
	สำหรับปีสิ้นสุดวันที่ 31 ธันวาคม	
	2566	2565
<b>รายการในงบกำไรขาดทุนเบ็ดเสร็จ</b>		
<b>รายได้ค่าธรรมเนียมและบริการ</b>		
<b>บริษัทย่อยของบริษัทใหญ่</b>		
บริษัท กรุงไทยกสิวิทย์ จำกัด	4	5
บริษัท บัตรกรุงไทย จำกัด (มหาชน)	70	69
บริษัท รักษาความปลอดภัย กรุงไทยธุรกิจบริการ จำกัด	122	133
<b>บริษัทร่วมของบริษัทใหญ่</b>		
บริษัท กรุงไทยพานิชประกันภัย จำกัด (มหาชน)	474	437
บริษัท กรุงไทย-แอกซ่า ประกันชีวิต จำกัด (มหาชน)	9,085	11,964
บริษัทหลักทรัพย์ กรุงไทย เอ็กซ์สปริง จำกัด	6	5
<b>รายได้ดอกเบี้ยรับ</b>		
ธนาคารกรุงไทย จำกัด (มหาชน)	1,308	926
<b>ค่าธรรมเนียมและบริการจ่าย</b>		
ธนาคารกรุงไทย จำกัด (มหาชน)	513,186	571,754
<b>บริษัทย่อยของบริษัทใหญ่</b>		
บริษัท บัตรกรุงไทย จำกัด (มหาชน)	6,978	5,186
<b>บริษัทร่วมของบริษัทใหญ่</b>		
บริษัท กรุงไทย-แอกซ่า ประกันชีวิต จำกัด (มหาชน)	66,775	75,316
บริษัทหลักทรัพย์ กรุงไทย เอ็กซ์สปริง จำกัด	2,375	2,286
<b>ค่าใช้จ่ายอื่น</b>		
ธนาคารกรุงไทย จำกัด (มหาชน)	9,833	10,812
<b>บริษัทย่อยของบริษัทใหญ่</b>		
บริษัท กรุงไทยกสิวิทย์ จำกัด	120	1,019
บริษัท กรุงไทยคอมพิวเตอรส์เซอร์วิสเชส จำกัด	1,462	1,343
บริษัท รักษาความปลอดภัย กรุงไทยธุรกิจบริการ จำกัด	4,949	5,153
<b>บริษัทร่วมของบริษัทใหญ่</b>		
บริษัท กรุงไทย มิซูโฮ ลีสซิ่ง จำกัด	1,078	2,011
บริษัท กรุงไทยพานิชประกันภัย จำกัด (มหาชน)	169	172
บริษัทหลักทรัพย์ กรุงไทย เอ็กซ์สปริง จำกัด	197	8



ยอดคงค้างระหว่างบริษัทฯ และกิจการที่เกี่ยวข้องกัน ณ วันที่ 31 ธันวาคม 2566 และ 2565 มีรายละเอียดดังนี้

	2566	2565
(หน่วย: พันบาท)		
<b>รายการในงบแสดงฐานะการเงิน</b>		
<b>เงินสดและรายการเทียบเท่าเงินสด - เงินฝากธนาคาร</b>		
ธนาคารกรุงไทย จำกัด (มหาชน)	354,503	342,987
<b>รายได้ค่าธรรมเนียมและบริการค้างรับจากธุรกิจจัดการลงทุน</b>		
<b>บริษัทย่อยของบริษัทใหญ่</b>		
บริษัท กรุงไทยกฤหมาย จำกัด	4	5
บริษัท รักษาความปลอดภัย กรุงไทยธุรกิจบริการ จำกัด	131	143
บริษัท บัตรกรุงไทย จำกัด (มหาชน)	75	74
<b>บริษัทร่วมของบริษัทใหญ่</b>		
บริษัท กรุงไทย-แอกซ่า ประกันชีวิต จำกัด (มหาชน)	586	623
บริษัท กรุงไทยพานิชประกันภัย จำกัด (มหาชน)	44	43
บริษัทหลักทรัพย์ กรุงไทย เอ็กซ์สปริง จำกัด	5	6
<b>สินทรัพย์อื่น</b>		
ธนาคารกรุงไทย จำกัด (มหาชน)	29,100	18,814
<b>บริษัทร่วมของบริษัทใหญ่</b>		
บริษัท กรุงไทยพานิชประกันภัย จำกัด (มหาชน)	157	-
<b>ค่าธรรมเนียมและบริการค้างจ่ายจากธุรกิจจัดการลงทุน</b>		
ธนาคารกรุงไทย จำกัด (มหาชน)	43,701	42,262
<b>บริษัทย่อยของบริษัทใหญ่</b>		
บริษัท บัตรกรุงไทย จำกัด (มหาชน)	5,457	4,413
บริษัท บัตรกรุงไทย จำกัด (มหาชน)	5,457	4,413
<b>บริษัทร่วมของบริษัทใหญ่</b>		
บริษัท กรุงไทย-แอกซ่า ประกันชีวิต จำกัด (มหาชน)	5,555	6,488
บริษัทหลักทรัพย์ กรุงไทย เอ็กซ์สปริง จำกัด	314	557
<b>หนี้สินตามสัญญาเช่า</b>		
<b>บริษัทร่วมของบริษัทใหญ่</b>		
บริษัท กรุงไทย มิซูโฮ ลีสซิ่ง จำกัด	673	1,679
<b>หนี้สินอื่น</b>		
ธนาคารกรุงไทย จำกัด (มหาชน)	17,455	19,005



(หน่วย: พันบาท)

	2566	2565
<b>บริษัทย่อยของบริษัทใหญ่</b>		
บริษัท กรุงไทยกฤหหมาย จำกัด	-	368
บริษัท รักษาความปลอดภัย กรุงไทยธุรกิจบริการ จำกัด	768	729
บริษัท กรุงไทยคอมพิวเตอร์เซอร์วิสเสส จำกัด	41	171
บริษัท บัตรกรุงไทย จำกัด (มหาชน)	688	872
<b>บริษัทร่วมของบริษัทใหญ่</b>		
บริษัท กรุงไทยพานิชประกันภัย จำกัด (มหาชน)	171	4
บริษัทหลักทรัพย์ กรุงไทย เอ็กซ์สปริง จำกัด	193	-

#### ค่าตอบแทนกรรมการและผู้บริหาร

ในระหว่างปีสิ้นสุดวันที่ 31 ธันวาคม 2566 และ 2565 บริษัทฯมีค่าใช้จ่ายผลประโยชน์พนักงานที่ให้แก่กรรมการและผู้บริหาร ดังต่อไปนี้

	(หน่วย: พันบาท)	
	2566	2565
ผลประโยชน์ระยะสั้น	66,270	63,394
ผลประโยชน์หลังออกจากงาน	3,864	4,006
รวม	70,134	67,400

## 26. ภาระผูกพัน

ณ วันที่ 31 ธันวาคม 2566 และ 2565 บริษัทฯมีภาระผูกพันจ่ายชำระตามสัญญาบริการใช้ระบบงานระยะเวลาสัญญา 3 ปี สิ้นสุดปี 2567 โดยมีจำนวนเงินประมาณปีละ 223,770 ดอลลาร์สหรัฐ และ 111,900 ดอลลาร์ออสเตรเลีย

บริษัทฯมีภาระผูกพันตามสัญญาเช่าและสัญญาบริการระยะยาวสำหรับอุปกรณ์สำนักงาน อาคารสำนักงาน และค่าบริการอื่น ซึ่งจะต้องจ่ายในอนาคตทั้งสิ้นดังนี้

	(หน่วย: พันบาท)	
จ่ายชำระภายใน	2566	2565
1 ปี	16,196	21,160
1 ถึง 5 ปี	3,630	12,357



## 27. มูลค่ายุติธรรมของเครื่องมือทางการเงิน

ณ วันที่ 31 ธันวาคม 2566 และ 2565 บริษัทฯ มีสินทรัพย์และหนี้สินทางการเงินที่เปิดเผยมูลค่ายุติธรรม โดยแยกแสดงตามลำดับชั้นของมูลค่ายุติธรรม ดังนี้

(หน่วย: พันบาท)

	2566				
	มูลค่าตาม บัญชี	มูลค่ายุติธรรม			รวม
		ระดับ 1	ระดับ 2	ระดับ 3	
<b>สินทรัพย์ทางการเงิน</b>					
เงินสดและรายการเทียบเท่าเงินสด	582,043	582,043	-	-	582,043
รายได้ค่าธรรมเนียมและบริการค้างรับ					
จากธุรกิจจัดการลงทุน	342,664	-	342,664	-	342,664
เงินลงทุนที่ไม่ได้วางเป็นประกัน	997,727	-	995,644	1,960	997,604
<b>หนี้สินทางการเงิน</b>					
ค่าธรรมเนียมและบริการค้างจ่าย					
จากธุรกิจจัดการลงทุน	98,084	-	98,084	-	98,084
หนี้สินตามสัญญาเช่า	18,692	-	18,692	-	18,692

(หน่วย: พันบาท)

	2565				
	มูลค่าตาม บัญชี	มูลค่ายุติธรรม			รวม
		ระดับ 1	ระดับ 2	ระดับ 3	
<b>สินทรัพย์ทางการเงิน</b>					
เงินสดและรายการเทียบเท่าเงินสด	950,845	950,845	-	-	950,845
รายได้ค่าธรรมเนียมและบริการค้างรับ					
จากธุรกิจจัดการลงทุน	320,037	-	320,037	-	320,037
เงินลงทุนที่ไม่ได้วางเป็นประกัน	701,826	-	699,322	2,528	701,850
<b>หนี้สินทางการเงิน</b>					
ค่าธรรมเนียมและบริการค้างจ่าย					
จากธุรกิจจัดการลงทุน	95,698	-	95,698	-	95,698
หนี้สินตามสัญญาเช่า	29,885	-	29,885	-	29,885



บริษัทฯมีการประมาณการมูลค่ายุติธรรมของสินทรัพย์และหนี้สินทางการเงินตามหลักเกณฑ์ ดังนี้

- ก) สินทรัพย์และหนี้สินที่จะครบกำหนดในระยะเวลาอันสั้น ได้แก่ เงินสดและรายการเทียบเท่าเงินสด รายได้ค่าธรรมเนียมและบริการค้างรับจากธุรกิจจัดการลงทุน และค่าธรรมเนียมและบริการค้างจ่าย จากธุรกิจจัดการลงทุน แสดงมูลค่ายุติธรรม โดยประมาณตามมูลค่าตามบัญชีที่แสดงในงบแสดงฐานะการเงิน
- ข) มูลค่ายุติธรรมของเงินลงทุนที่ไม่ได้วางเป็นประกัน - ตราสารหนี้ คำนวณโดยใช้อัตราผลตอบแทนที่ประกาศโดยสมาคมตลาดตราสารหนี้ไทย
- ค) มูลค่ายุติธรรมของเงินลงทุนที่ไม่ได้วางเป็นประกัน - ตราสารทุนที่ไม่อยู่ในความต้องการของตลาดในประเทศ คำนวณตามหลักเกณฑ์การประเมินมูลค่าที่เป็นที่ยอมรับทั่วไป
- ง) มูลค่ายุติธรรมของหนี้สินตามสัญญาเช่า คำนวณจากมูลค่าปัจจุบันของประมาณการกระแสเงินสดจ่าย

## 28. การอนุมัติงบการเงิน

งบการเงินนี้ได้รับการอนุมัติให้ออกงบการเงิน โดยคณะกรรมการบริษัท เมื่อวันที่ 23 กุมภาพันธ์ 2567





**หลักทรัพย์จัดการกองทุนกรุงไทย**  
Krunghthai Asset Management

**บริษัทหลักทรัพย์จัดการกองทุน กรุงไทย จำกัด (มหาชน)**

เลขที่ 1 อาคารเอ็มโพร์ทาวเวอร์ ชั้น 32 ถนนสาทรใต้ แขวงยานนาวา เขตสาทร กรุงเทพมหานคร 10120

โทรศัพท์ : 0-2686-6100 โทรสาร : 0-2670-0430 [www.ktam.co.th](http://www.ktam.co.th)

