



KTAM



# ANNUAL REPORT 2022



## สารบัญ

สารจากประธานกรรมการ	1	กองทุนภายใต้การจัดการของบริษัท	39
ข้อมูลทางการเงินที่สำคัญ	2	- ผลการดำเนินงานของกองทุนภายใต้การจัดการ ของบริษัท	40
- กราฟแสดงผลการดำเนินงานของบริษัท	3		
- การเปลี่ยนแปลงมูลค่าทรัพย์สินสุทธิภายใต้การ จัดการของบริษัท	3	การบริหารจัดการองค์กร	
พัฒนาการที่สำคัญของบริษัท	4	- กรรมการผู้จัดการ	48
ผลงานพิสูจน์ความเป็น “มีออซิฟ”	7	- การบริหารความเสี่ยง	48
ข้อมูลทั่วไป		- การควบคุมภายใน	49
- ข้อมูลทั่วไปของบริษัท	13	- การตรวจสอบภายใน	49
- ประวัติความเป็นมาของบริษัท	13	การกำกับดูแลกิจการที่ดี	
- ลักษณะการประกอบธุรกิจ	14	- นโยบายบรรษัทภิบาล	50
- วิสัยทัศน์ พันธกิจ คุณค่าองค์กร และ แนวนโยบายผู้ถือหุ้นภาครัฐ	15	- โครงสร้างและความรับผิดชอบของ คณะกรรมการบริษัทและคณะกรรมการชุดย่อย	53
- การวางแผนสถานการณ์และความเสี่ยง ของบริษัท	16	- การประชุมและคำตอบแทนของคณะกรรมการ	56
- เศรษฐกิจ โลกปี 2565 และคาดการณ์ภาวะ เศรษฐกิจปี 2566	17	- คำตอบแทนของผู้บริหาร และค่าใช้จ่ายด้านการ พนักงาน 3 ปี ย้อนหลัง	57
โครงสร้างการบริหาร		- นโยบายป้องกันความขัดแย้งทางผลประโยชน์	58
- ผังโครงสร้างองค์กร	18	รายงานการดำเนินงานต่างๆ ของบริษัท	
- คณะกรรมการบริษัท	19	- รายงานจากคณะกรรมการตรวจสอบ	60
- คณะผู้บริหารของบริษัท	27	- รายงานจากคณะกรรมการบริหารความเสี่ยง	62
- โครงสร้างอัตราค่าจ้าง	34	รายงานทางการเงิน	
โครงสร้างเงินทุน		- รายงานความรับผิดชอบต่อคณะกรรมการ ต่อรายงานทางการเงิน	63
- ทุนและโครงสร้างผู้ถือหุ้นของบริษัท	35	- รายงานของผู้สอบบัญชีและงบการเงิน	64
- หนี้เงินกู้ของบริษัท	35		
- รายงานการจ่ายเงินปันผลของบริษัท	35		
การลงทุนที่สำคัญในปัจจุบันและอนาคต			
- แผนงบประมาณลงทุนปี 2566	36		
ผลการดำเนินงาน			
- รายงานวิเคราะห์ผลการดำเนินงานของบริษัท	37		
- รายงานวิเคราะห์ฐานะการเงินของบริษัท	38		



## สารจากประธานกรรมการ

ในช่วงต้นปี 2565 สถานะเศรษฐกิจเป็นไปด้วยดีต่อเนื่องจากปี 2564 จากนั้นตลาดการเงินเกิดความผันผวนสูงอีกครั้งจากสถานการณ์ไม่สงบระหว่างรัสเซียและยูเครน ทำให้ราคาน้ำมันดิบมีการปรับตัวสูงขึ้นอย่างรวดเร็วซึ่งจะส่งผลซ้ำเติมภาวะเงินเฟ้อที่อยู่ในระดับสูง ตลอดจนการดำเนินนโยบายทางการเงินด้วยการขึ้นอัตราดอกเบี้ยทางการอย่างต่อเนื่องของประเทศต่างๆ เพื่อต่อต้านภาวะเงินเฟ้อที่จะส่งผลกระทบต่อเศรษฐกิจเติบโตทางเศรษฐกิจโลก และความเสี่ยงด้านภูมิรัฐศาสตร์มีความเสี่ยงเพิ่มมากขึ้น

ประเทศสหรัฐอเมริกาที่มีขนาดเศรษฐกิจใหญ่ที่สุดของโลก ประสบกับอัตราเงินเฟ้อที่สูงเป็นประวัติการณ์ที่ระดับร้อยละ 9 จึงทำให้ธนาคารกลางสหรัฐฯ ตัดสินใจที่จะใช้มาตรการการขึ้นดอกเบี้ยเพื่อสกัดภาวะเงินเฟ้อ โดยการปรับเพิ่มอัตราดอกเบี้ยจากระดับร้อยละ 1.50 ณ สิ้นปี 2564 สู่ระดับร้อยละ 4.25 ในสิ้นปี 2565 ส่งผลให้นักลงทุนลดการลงทุนและถือครองเงินสดเพิ่มมากขึ้น เนื่องจากนักลงทุนกังวลว่าการต่อสู้ภาวะเงินเฟ้อโดยการเพิ่มอัตราดอกเบี้ยอย่างรวดเร็วจะทำให้เศรษฐกิจสหรัฐฯ อาจเกิดภาวะเศรษฐกิจถดถอยได้ ทำให้มูลค่าสินทรัพย์ทุกประเภทต่างลดมูลค่าลง โดยตราสารหนี้ลดลงร้อยละ 13.01 (Bloomberg US Aggregate Bond Total Return Index) ขณะที่ตราสารทุนอ้างอิงจากดัชนี S&P500 ลดลงร้อยละ 19.44 และการเติบโตทางเศรษฐกิจของสหรัฐฯ อยู่ที่ระดับร้อยละ 2.1 ในปี 2565 ชะลอลงจากร้อยละ 5.9 ในปี 2564

ในส่วนของเศรษฐกิจของประเทศสาธารณรัฐประชาชนจีนนั้นมีการดำเนินนโยบายการเงินแบบผ่อนคลายนี้อาจเนื่องจากการเปิดประเทศนั้นช้ากว่าประเทศต่างๆ และเพื่อเป็นการแก้ไขปัญหาด้านตลาดอสังหาริมทรัพย์ในประเทศ โดยการลดอัตราดอกเบี้ยทางการจากระดับร้อยละ 4.65 สู่ระดับร้อยละ 4.30 และมีการเจริญเติบโตทางเศรษฐกิจที่ระดับร้อยละ 3.0 ลดลงจากร้อยละ 8.4 ในปี 2564

เศรษฐกิจไทยก็มีการฟื้นตัวจากปี 2564 โดยการเจริญเติบโตทางเศรษฐกิจอยู่ที่ร้อยละ 2.6 ในปี 2565 เทียบกับร้อยละ 1.5 ในปี 2564 ดัชนีตลาดหลักทรัพย์มีการเปลี่ยนแปลงเพิ่มขึ้นร้อยละ 1.2 และมีการปรับอัตราดอกเบี้ยนโยบายจากร้อยละ 0.5 สู่ระดับร้อยละ 1.25

ในด้านการให้บริการด้านคำแนะนำในการบริหารเงินลงทุนและการพัฒนาและแสวงหาผลิตภัณฑ์ทางการเงินรูปแบบต่างๆ ต่อนักลงทุนและผู้ถือครองหลักทรัพย์ให้สอดคล้องต่อสถานการณ์ตลาดการเงินที่นับวันจะมีความผันผวนสูงขึ้นจากการดำเนินนโยบายการเงินของประเทศต่างๆ ตลอดจนความขัดแย้งทางภูมิรัฐศาสตร์ที่มีเพิ่มมากขึ้น ในด้านการอำนวยความสะดวก การให้ข้อมูลข่าวสารและความรู้ทางการเงินแก่ลูกค้า บริษัทมีการดำเนินการและปรับปรุงประสิทธิภาพอย่างต่อเนื่อง

ในนามของคณะกรรมการบริษัทฯ กระผมขอขอบคุณลูกค้า นักลงทุนทุกท่าน ตลอดจนผู้เกี่ยวข้องทุกภาคส่วนที่ได้ให้ความไว้วางใจ ความเชื่อมั่นและให้การสนับสนุนบริษัทฯ มาโดยตลอดอย่างต่อเนื่องยาวนาน และขอขอบคุณพนักงานทุกท่านที่ทุ่มเทความสามารถในการทำให้บริษัทฯ เป็นบริษัทชั้นนำในอุตสาหกรรม พร้อมกันนี้ขอให้พนักงานทุกท่านตระหนักในหน้าที่ความรับผิดชอบ จรรยาบรรณ คุณธรรมและบรรษัทภิบาล เพื่อพัฒนาบริษัทฯ ให้มีความเข้มแข็ง มีบริการการเงินที่ดีและเติบโตอย่างยั่งยืน รวมทั้งสร้างประโยชน์สูงสุดให้แก่ลูกค้า ผู้ถือหุ้น และทุกภาคส่วนที่เกี่ยวข้องตลอดไป

นายวิชรา ตันตริยานนท์  
ประธานกรรมการ



## ข้อมูลทางการเงินที่สำคัญ

	2565	2564	2563	2562	2561
	หน่วย : พันบาท Unit : Thousand Baht				
<b>ฐานะทางการเงิน (Financial Standing)</b>					
สินทรัพย์รวม Total Asset	2,119,366	2,141,714	1,859,268	1,540,735	1,427,427
หนี้สินรวม Total Liabilities	527,907	599,373	618,706	423,131	436,855
ทุนจดทะเบียนเรียกชำระแล้ว Registered and Paid-up Capital	200,000	200,000	200,000	200,000	200,000
จำนวนหุ้นสามัญ (หุ้น) Number of shares	20,000,000	20,000,000	20,000,000	20,000,000	20,000,000
มูลค่าที่ตราไว้ต่อหุ้น (บาท) Par Value (Baht)	10	10	10	10	10
ส่วนของผู้ถือหุ้น Total Shareholders' Equity	1,591,459	1,542,342	1,240,562	1,117,604	990,572
<b>ผลการดำเนินงาน (Operating Performance)</b>					
รายได้รวม Total Income	2,803,860	4,005,070	2,922,645	2,323,130	2,302,119
ค่าใช้จ่ายรวม Total Expense	1,815,781	2,948,606	2,137,474	1,583,418	1,607,410
กำไรสุทธิ Net Profit	790,001	845,000	628,212	591,652	555,783
<b>อัตราส่วนทางการเงิน (Financial Ratio)</b>					
อัตราส่วนหนี้สิน (เท่า) Debt Ratio (Times)	0.25	0.28	0.33	0.27	0.31
อัตราผลตอบแทนต่อส่วนของผู้ถือหุ้น (%) Return on Equity: ROE (%)	49.64	54.79	50.64	52.94	56.11
อัตรากำไรสุทธิต่อรายได้รวม (%) Net Profit Margin (%)	28.18	21.10	21.49	25.47	24.14
อัตราผลตอบแทนต่อสินทรัพย์รวม (%) Return on Total Assets: ROA (%)	37.28	39.45	33.79	38.40	38.94
อัตราการหมุนเวียนของสินทรัพย์รวม (เท่า) Assets turnover (Times)	1.32	1.87	1.57	1.51	1.61
อัตราส่วนหนี้สินต่อทุน (เท่า) Debt to Equity (Times)	0.33	0.39	0.50	0.38	0.44
มูลค่าตามบัญชีต่อหุ้น (บาท) Book Value Per Share (Baht)	79.57	77.12	62.03	55.88	49.53
กำไรสุทธิต่อหุ้น (บาท) Earnings Per Share (Baht)	39.50	42.25	31.41	29.58	27.79
เงินปันผลต่อหุ้น (บาท) Dividend Per Share (Baht)		37.50	27.50	25.00	22.75



## กราฟแสดงผลการดำเนินงานของบริษัท

หน่วย: ล้านบาท

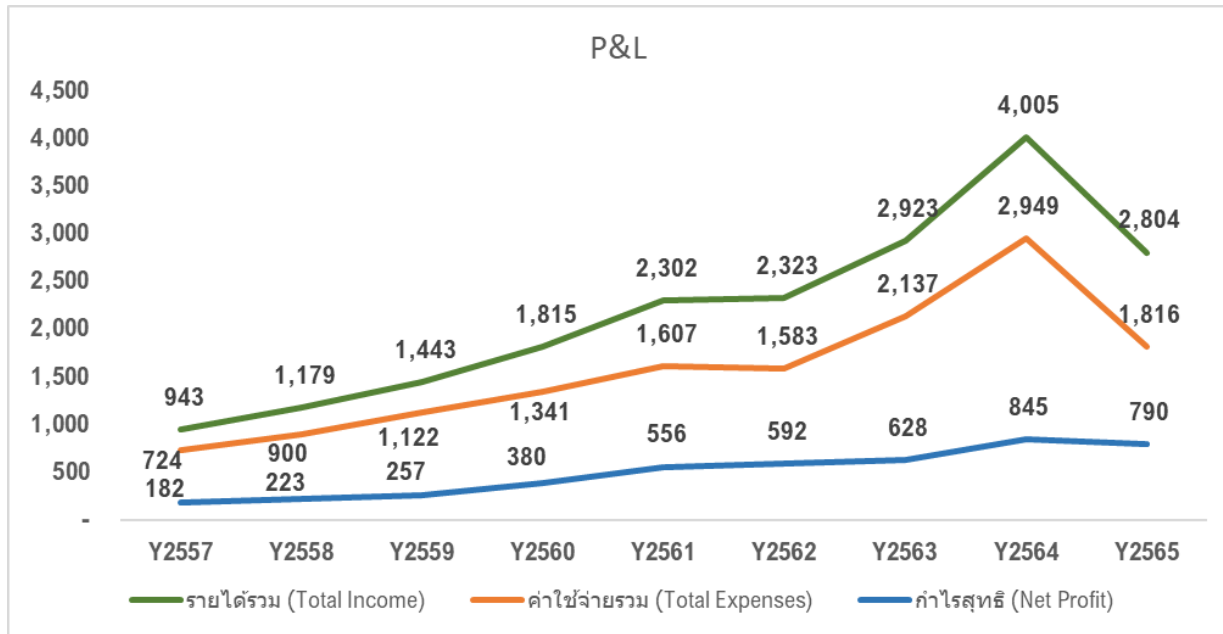

## การเปลี่ยนแปลงมูลค่าทรัพย์สินสุทธิภายใต้การจัดการของบริษัท

หน่วย: ล้านบาท

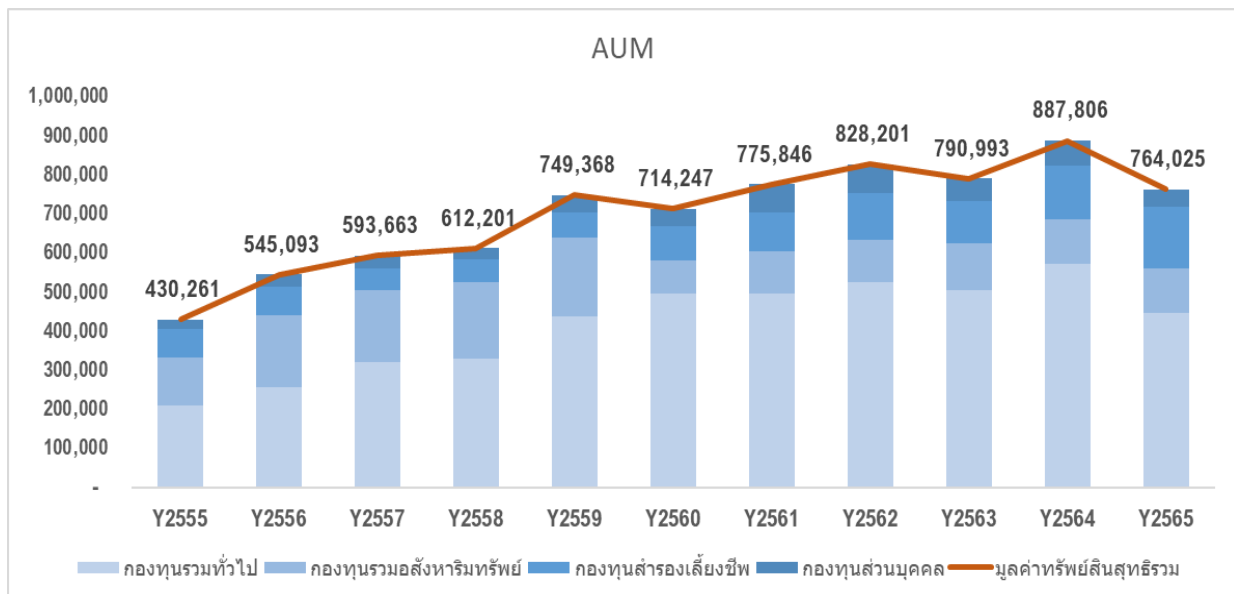

ที่มา : ข้อมูลจากสมาคมบริษัทจัดการลงทุน (AIMC)



## พัฒนาการที่สำคัญของบริษัท

### การเปิดเสนอขายกองทุนใหม่ในปี 2565

บริษัทฯ ออกผลิตภัณฑ์กองทุนรวมประเภทต่างๆ เพื่อให้มีความหลากหลายอย่างต่อเนื่อง เพื่อเป็นทางเลือกและตอบโจทย์ความต้องการของนักลงทุนภายใต้ความเสี่ยงที่ยอมรับได้ รวมถึงกองทุนประเภท Term Fund โดยจะเปิดจำหน่ายทุกสัปดาห์ ซึ่งบริษัทได้รับการตอบรับจากนักลงทุนในตลาดเป็นอย่างดี โดยกองทุนที่บริษัทได้มีการเปิดเสนอขายกองทุนและเพิ่ม Share Class ใหม่ในปี พ.ศ. 2565 ที่ผ่านมารวมทั้งสิ้นประมาณ 78 กองทุน โดยกองทุนที่เปิดใหม่และที่เพิ่ม Share Class ที่ยังเปิดดำเนินการอยู่จนถึงสิ้นปี มีทั้งหมด 60 กองทุน (ข้อมูล ณ วันที่ 31 ธันวาคม 2565) และมีมูลค่าทรัพย์สินคงเหลือ ณ วันที่ 31 ธันวาคม 2565 รวม 41,197,119,460.00 บาท โดยมีรายละเอียดดังนี้

ชื่อย่อกองทุน	กองทุนเปิด	ประเภทหน่วยลงทุน	วันจดทะเบียน	ขนาดกองทุน ณ วันที่ 31 ธ.ค. 65 (บาท)
KT-TRIGB1	กองทุนเปิด KTAM Trigger Bond Fund1	กองทุนตราสารหนี้	05-Jan-22	464,110,411.00
KT-TRIGB2	กองทุนเปิด KTAM Trigger Bond Fund2	กองทุนตราสารหนี้	08-Feb-22	204,008,191.00
KT-GESG-A	กองทุนเปิดเคแอม Global Sustainable Growth Equity ชนิดสะสมมูลค่า	กองทุนตราสารทุน	10-Feb-22	52,962,231.00
KTSTPLUS-P	กองทุนเปิดกรุงไทยตราสารหนี้ระยะสั้น พลัส (ชนิดผู้ลงทุนกลุ่ม/บุคคล)	กองทุนตราสารหนี้	09-Mar-22	1,002,033,283.00
KT-TRIG6	กองทุนเปิดกรุงไทย ทริกเกอร์ ฟันด์6	กองทุนตราสารทุน	14-Mar-22	99,288,928.00
KT-EPIC-A	กองทุนเปิดเคแอม E.P.I.C. Global Equity Opportunities ชนิดสะสมมูลค่า	กองทุนตราสารทุน	14-Mar-22	62,360,719.00
KTFIXPLUS-X	กองทุนเปิดกรุงไทยตราสารหนี้ พลัส ชนิดผู้ลงทุนพิเศษ	กองทุนตราสารหนี้	01-Apr-22	2,006,526,297.00
KT-BLOCKCHAIN-A	กองทุนเปิดเคแอม Blockchain Economy ชนิดสะสมมูลค่า	กองทุนตราสารทุน	26-Apr-22	28,951,501.00
KTGNETX2	กองทุนเปิดเคแอม โกลบอล เน็กซ์ เทรนต์ ทริกเกอร์ ฟันด์ 2	กองทุนตราสารทุน	10-May-22	60,066,441.00
KT-LUXURY-A	กองทุนเปิดเคแอม Luxury ชนิดสะสมมูลค่า	กองทุนตราสารทุน	27-May-22	15,894,272.00
KTFE122	กองทุนเปิดกรุงไทยตราสารหนี้ เอฟไอเอฟ เอ็นแชนซ์122 ห้ามขายผู้ลงทุนรายย่อย	กองทุนตราสารหนี้	15-Jun-22	469,004,142.00
KTFE126	กองทุนเปิดกรุงไทยตราสารหนี้ เอฟไอเอฟ เอ็นแชนซ์126 ห้ามขายผู้ลงทุนรายย่อย	กองทุนตราสารหนี้	15-Jun-22	185,240,691.00
KTFE123	กองทุนเปิดกรุงไทยตราสารหนี้ เอฟไอเอฟ เอ็นแชนซ์123 ห้ามขายผู้ลงทุนรายย่อย	กองทุนตราสารหนี้	22-Jun-22	480,160,586.00
KTSUPAI15	กองทุนเปิดกรุงไทย ธนทรัพย์ 15 ห้ามขายผู้ลงทุนรายย่อย	กองทุนตราสารหนี้	06-Jul-22	1,879,239,232.00
KT-VIETNAM-A	กองทุนเปิดเคแอม เวียดนาม อิควิต (ชนิดสะสมมูลค่า)	กองทุนตราสารทุน	15-Jul-22	781,642,361.00
KT-VIETNAM-SSF	กองทุนเปิดเคแอม เวียดนาม อิควิต (ชนิดเพื่อการออม)	กองทุนรวมเพื่อการออม	15-Jul-22	56,841,971.00
KTFE125	กองทุนเปิดกรุงไทยตราสารหนี้ เอฟไอเอฟ เอ็นแชนซ์125 ห้ามขายผู้ลงทุนรายย่อย	กองทุนตราสารหนี้	18-Jul-22	535,084,366.00
KTFE127	กองทุนเปิดกรุงไทยตราสารหนี้ เอฟไอเอฟ เอ็นแชนซ์127 ห้ามขายผู้ลงทุนรายย่อย	กองทุนตราสารหนี้	18-Jul-22	262,357,695.00
KT-SET50-D	กองทุนเปิดกรุงไทย SET50 ชนิดจ่ายเงินปันผล	กองทุนตราสารทุน	20-Jul-22	49,473,562.00
KTSTPLUS-SSF	กองทุนเปิดกรุงไทยตราสารหนี้ระยะสั้น พลัส (ชนิดเพื่อการออม)	กองทุนรวมเพื่อการออม	26-Jul-22	18,315,900.00
KTFE126	กองทุนเปิดกรุงไทยตราสารหนี้ เอฟไอเอฟ เอ็นแชนซ์126 ห้ามขายผู้ลงทุนรายย่อย	กองทุนตราสารหนี้	01-Aug-22	835,316,883.00
KTFE127	กองทุนเปิดกรุงไทยตราสารหนี้ เอฟไอเอฟ เอ็นแชนซ์127 ห้ามขายผู้ลงทุนรายย่อย	กองทุนตราสารหนี้	10-Aug-22	971,195,377.00
KTFE128	กองทุนเปิดกรุงไทยตราสารหนี้ เอฟไอเอฟ เอ็นแชนซ์128 ห้ามขายผู้ลงทุนรายย่อย	กองทุนตราสารหนี้	10-Aug-22	243,277,168.00
KT-LUXURY-SSF	กองทุนเปิดเคแอม Luxury (ชนิดเพื่อการออม)	กองทุนรวมเพื่อการออม	16-Aug-22	3,584,730.00
KTSUPAI16	กองทุนเปิดกรุงไทย ธนทรัพย์ 16 ห้ามขายผู้ลงทุนรายย่อย	กองทุนตราสารหนี้	17-Aug-22	713,043,707.00
KTSUPAI17	กองทุนเปิดกรุงไทย ธนทรัพย์ 17 ห้ามขายผู้ลงทุนรายย่อย	กองทุนตราสารหนี้	23-Aug-22	549,028,885.00
KT-Ashares-SSF	กองทุนเปิดเคแอม ไซน่า เอเชอร์ อิควิต ฟันด์ (ชนิดเพื่อการออม)	กองทุนรวมเพื่อการออม	23-Aug-22	17,608,030.00
KTFIXPLUS-SSF	กองทุนเปิดกรุงไทยตราสารหนี้ พลัส (ชนิดเพื่อการออม)	กองทุนรวมเพื่อการออม	24-Aug-22	14,166,062.00
KTSUPAI18	กองทุนเปิดกรุงไทย ธนทรัพย์ 18 ห้ามขายผู้ลงทุนรายย่อย	กองทุนตราสารหนี้	31-Aug-22	3,564,446,790.00
KTSUPAI19	กองทุนเปิดกรุงไทย ธนทรัพย์ 19 ห้ามขายผู้ลงทุนรายย่อย	กองทุนตราสารหนี้	07-Sep-22	798,039,661.00
KT-GESG-SSF	กองทุนเปิดเคแอม Global Sustainable Growth Equity ชนิดเพื่อการออม	กองทุนรวมเพื่อการออม	09-Sep-22	2,199,044.00



ชื่อช้อกองทุน	กองทุนเปิด	ประเภทหน่วยลงทุน	วันจัด ทะเบียน	ขนาดกองทุน ณ วันที่ 31 ธ.ค. 65 (บาท)
KTSUPAI20	กองทุนเปิดกรุงไทย ธนทรัพย์ 20 ห้ามขายผู้ลงทุนรายย่อย	กองทุนตราสารหนี้	14-Sep-22	4,642,107,114.00
KT-ASEAN-SSF	กองทุนเปิดเคแอม เอเชีย อินควิตี้ ฟันด์ ชนิดเพื่อการออม	กองทุนรวมเพื่อการออม	14-Sep-22	1,103,394.00
KTSUPAI21	กองทุนเปิดกรุงไทย ธนทรัพย์ 21 ห้ามขายผู้ลงทุนรายย่อย	กองทุนตราสารหนี้	21-Sep-22	2,284,903,433.00
KT-US-SSF	กองทุนเปิดเคแอม ยูเอส โกรท อินควิตี้ ฟันด์ ชนิดเพื่อการออม	กองทุนรวมเพื่อการออม	23-Sep-22	2,728,019.00
KTSUPAI22	กองทุนเปิดกรุงไทย ธนทรัพย์ 22 ห้ามขายผู้ลงทุนรายย่อย	กองทุนตราสารหนี้	28-Sep-22	618,174,928.00
KTSUPAI23	กองทุนเปิดกรุงไทย ธนทรัพย์ 23 ห้ามขายผู้ลงทุนรายย่อย	กองทุนตราสารหนี้	05-Oct-22	1,885,026,803.00
KT-ASIANBOND-A	กองทุนเปิดเคแอม ตราสารหนี้เอเชีย ชนิดสะสมมูลค่า	กองทุนตราสารหนี้	11-Oct-22	6,029,646.00
KT-INDIA-SSF	กองทุนเปิดเคแอม อินเดีย อินควิตี้ ฟันด์ ชนิดเพื่อการออม	กองทุนรวมเพื่อการออม	11-Oct-22	2,560,017.00
KTIF2	กองทุนเปิดเคแอม Inverse Floater Complex Return2 ห้ามขายผู้ลงทุนรายย่อย	กองทุนตราสารหนี้	11-Oct-22	367,789,429.00
KTSUPAI24	กองทุนเปิดกรุงไทย ธนทรัพย์ 24 ห้ามขายผู้ลงทุนรายย่อย	กองทุนตราสารหนี้	19-Oct-22	2,873,830,183.00
KTSUPAI25	กองทุนเปิดกรุงไทย ธนทรัพย์ 25 ห้ามขายผู้ลงทุนรายย่อย	กองทุนตราสารหนี้	26-Oct-22	748,331,997.00
KT-CHINA-SSF	กองทุนเปิดเคแอม ไชน่า อินควิตี้ ฟันด์ ชนิดเพื่อการออม	กองทุนรวมเพื่อการออม	31-Oct-22	7,772,803.00
KTFFE128	กองทุนเปิดกรุงไทยตราสารหนี้ เอพีไอเอฟ เอ็นแชนซ์128 ห้ามขายผู้ลงทุนรายย่อย	กองทุนตราสารหนี้	02-Nov-22	2,332,750,812.00
KT-GCINCOME-SSF	กองทุนเปิดเคแอม โกลบอล เควดริต อินคัม ฟันด์ ชนิดเพื่อการออม	กองทุนรวมเพื่อการออม	02-Nov-22	1,573,972.00
KT-CHINABOND-SSF	กองทุนเปิดเคแอม ไชน่า บอนด์ ฟันด์ (ชนิดเพื่อการออม)	กองทุนรวมเพื่อการออม	03-Nov-22	359,928.00
KT-JAPAN-SSF	กองทุนเปิดเคแอม เจแปน อินควิตี้ ฟันด์ (ชนิดเพื่อการออม)	กองทุนรวมเพื่อการออม	04-Nov-22	909,204.00
KTSUPAI26	กองทุนเปิดกรุงไทย ธนทรัพย์ 26 ห้ามขายผู้ลงทุนรายย่อย	กองทุนตราสารหนี้	09-Nov-22	2,208,629,486.00
KTSUPAI27	กองทุนเปิดกรุงไทย ธนทรัพย์ 27 ห้ามขายผู้ลงทุนรายย่อย	กองทุนตราสารหนี้	16-Nov-22	1,055,993,211.00
KTSUPAI28	กองทุนเปิดกรุงไทย ธนทรัพย์ 28 ห้ามขายผู้ลงทุนรายย่อย	กองทุนตราสารหนี้	23-Nov-22	1,044,107,627.00
KT-VIETNAM RMF	กองทุนเปิดเคแอม เวียดนาม อินควิตี้ เทคโนโลยีเชิงชีพ	กองทุนรวมเพื่อการเลี้ยงชีพ	23-Nov-22	67,169,383.00
KT-WEQ-SSF	กองทุนเปิดเคแอม เวลด์ อินควิตี้ ฟันด์ ชนิดเพื่อการออม	กองทุนรวมเพื่อการออม	28-Nov-22	2,899,701.00
KT-FINANCE-SSF	กองทุนเปิดเคแอม เวลด์ โฟแนนเซียล เซอร์วิส ฟันด์ ชนิดเพื่อการออม	กองทุนรวมเพื่อการออม	28-Nov-22	514,070.00
KT-HEALTHCARE-SSF	กองทุนเปิดเคแอม เวลด์ เฮลท์แคร์ ฟันด์ ชนิดเพื่อการออม	กองทุนรวมเพื่อการออม	28-Nov-22	8,128,403.00
KT-PROPERTY-SSF	กองทุนเปิดเคแอม เวลด์ พร็อพเพอร์ตี้ ฟันด์ ชนิดเพื่อการออม	กองทุนรวมเพื่อการออม	28-Nov-22	581,266.00
KTFFE129	กองทุนเปิดกรุงไทยตราสารหนี้ เอพีไอเอฟ เอ็นแชนซ์129 ห้ามขายผู้ลงทุนรายย่อย	กองทุนตราสารหนี้	30-Nov-22	1,381,190,228.00
KTFFE130	กองทุนเปิดกรุงไทยตราสารหนี้ เอพีไอเอฟ เอ็นแชนซ์130 ห้ามขายผู้ลงทุนรายย่อย	กองทุนตราสารหนี้	07-Dec-22	1,169,250,045.00
KTFFE131	กองทุนเปิดกรุงไทยตราสารหนี้ เอพีไอเอฟ เอ็นแชนซ์131 ห้ามขายผู้ลงทุนรายย่อย	กองทุนตราสารหนี้	15-Dec-22	916,549,697.00
KT-PROPERTY-A	กองทุนเปิดเคแอม เวลด์ พร็อพเพอร์ตี้ ฟันด์ ชนิดสะสมมูลค่า	กองทุนตราสารหนี้	19-Dec-22	543.00
KTSUPAI29	กองทุนเปิดกรุงไทย ธนทรัพย์ 29 ห้ามขายผู้ลงทุนรายย่อย	กองทุนตราสารหนี้	27-Dec-22	1,140,685,001.00

### ด้านพันธมิตรในการจัดจำหน่ายหรือเสนอขายหน่วยลงทุน

ในปี พ.ศ. 2565 บริษัทฯ ได้มีการลงนามแต่งตั้งพันธมิตรรายใหม่ เป็นผู้สนับสนุนการขายและรับซื้อคืนหน่วยลงทุนเพิ่มเติมจำนวน 3 ราย คือ บริษัทหลักทรัพย์จัดการกองทุน เอ็กซ์สปริง จำกัด บริษัท หลักทรัพย์ เคเคพี โดม จำกัด และบริษัท หลักทรัพย์นายหน้าซื้อขายหน่วยลงทุน เวลธ์ คอนเซ็ปท์ จำกัด และ ยกเลิกสัญญาแต่งตั้งผู้สนับสนุนการขายและรับซื้อคืนหน่วยลงทุน จำนวน 2 ราย คือ บริษัทหลักทรัพย์ เอเชีย เวลท์ จำกัด และ บริษัทหลักทรัพย์นายหน้าซื้อขายหน่วยลงทุน ฐานเศรษฐกิจ แคลพิทอล จำกัด

ทั้งนี้ ข้อมูล ณ สิ้นปี พ.ศ. 2565 บริษัทมีพันธมิตรที่ได้รับการแต่งตั้งเป็นผู้สนับสนุนการขายฯ ทั้งในกลุ่มธุรกิจบริษัท หลักทรัพย์ กลุ่มธุรกิจธนาคาร และอื่นๆ รวมแล้วทั้งสิ้น 56 ราย

### ระบบงานนายทะเบียนกองทุนรวม

บริษัทฯ มีความมุ่งมั่นในการให้บริการ โดยให้ความสำคัญกับความสะดวก รวดเร็ว ถูกต้อง และสร้างความพึงพอใจในการใช้บริการของลูกค้า ซึ่งในปี พ.ศ. 2565 บริษัทฯ มีพัฒนาการด้านต่าง ๆ ที่เกี่ยวข้อง หรือเชื่อมต่อกับระบบทะเบียนกองทุนรวมของบริษัท ดังนี้



1. ระบบทะเบียนกองทุนรวม สามารถรองรับการเชื่อมต่อกับระบบของธนาคารกรุงไทย โดยผู้ถือหน่วยสามารถทำรายการซื้อหน่วยลงทุนด้วยบัตรเครดิต KTC ผ่านระบบ KTB Next
2. เพิ่มความสะดวก และเพิ่มช่องทางการหักบัญชีเงินฝากของผู้ถือหน่วยเพื่อซื้อหน่วยลงทุน โดยสามารถสมัครใช้บริการหักบัญชีอัตโนมัติของธนาคารกรุงไทย (KTB Direct debit online) โดยผู้ถือหน่วยสามารถซื้อหน่วยลงทุนผ่านระบบ KTAM Smarttrade ได้ทันที
3. พัฒนาระบบทะเบียนกองทุนรวม ให้รองรับการทำธุรกรรมกองทุน REIT by back
4. ปรับปรุงขั้นตอนในการการนำเสนอข้อมูลให้กรมสรรพากร และพัฒนาระบบแจ้งความประสงค์ลดหย่อนภาษีของผู้ถือหน่วย และตามที่กรมสรรพากรกำหนด
5. พัฒนาระบบทะเบียนกองทุนรวมให้รองรับการทำธุรกรรม และประมวลผลได้หลากหลายมากขึ้น และสามารถรองรับการดำเนินโครงการ โปรโมชันต่างๆ ของฝ่ายการตลาด

### บริการงานทะเบียนสมาชิกกองทุนสำรองเลี้ยงชีพ

บริษัทฯ ได้พัฒนาประสิทธิภาพความปลอดภัยของระบบทะเบียนสมาชิกสำหรับการเข้าถึงข้อมูลผ่านช่องทางเว็บไซต์ KTAM และ ช่องทาง Mobile Application “KTAM PVD Fund” โดยมีการพัฒนาเพิ่มฟังก์ชันสำหรับสมาชิกที่ลืมรหัสการใช้งาน (Forget Password) ซึ่งสมาชิกสามารถ Reset รหัสผ่านใหม่ได้ด้วยตนเองผ่านการยืนยันตัวตนจากรหัส OTP (one time password) เพื่อเป็นการอำนวยความสะดวกให้สมาชิกกองทุนได้เข้าถึงข้อมูลได้รวดเร็วยิ่งขึ้น

### ด้านธุรกิจที่ปรึกษาและพัฒนาตัวแทนขายอิสระ

บริษัทฯ ได้ริเริ่มในการเพิ่มช่องทางการขายกองทุนผ่านผู้แนะนำการลงทุนอิสระ (ตัวแทนขายอิสระ) ขึ้นเมื่อเดือนสิงหาคม 2558 เพื่อขยายฐานลูกค้าและเพิ่มยอดขายกองทุน โดยตัวแทนขายอิสระจะต้องมีคุณสมบัติเป็นผู้แนะนำการลงทุนที่ได้รับความเห็นชอบจากสำนักงานคณะกรรมการกำกับหลักทรัพย์และตลาดหลักทรัพย์ (ก.ล.ต.) และบริษัทได้กำหนดคู่มือปฏิบัติงานของตัวแทนขายอิสระเพื่อเป็นแนวทางในการทำหน้าที่ให้คำแนะนำการลงทุนแก่ลูกค้าอย่างเหมาะสม โดยสรุปผลการดำเนินงาน ณ 31 ธันวาคม 2565 บริษัทมีตัวแทนขายอิสระจำนวน 84 ราย ด้วยมูลค่าทรัพย์สินสุทธิกว่า 5,952.50 ล้านบาท และรายได้รวม 70 ล้านบาท โดยปี 2565 นับว่าตลาดการลงทุนในกองทุนตราสารหนี้และกองทุน FIF มีความผันผวนมากกว่าปี 2564

### ฝ่ายงาน Digital

#### KTAM Line Official

บริษัทพัฒนาฟังก์ชันซื้อกองทุนบน LINE โดยสามารถเชื่อมต่อมายังระบบ KTAM Smart Trade โดยมีผู้ใช้งานกว่า 132,828 ครั้ง และจัดทำสติ๊กเกอร์ LINE เพื่อสร้างกลุ่มลูกค้าใหม่ๆ โดยมีผู้ download มากถึง 92,379 ครั้ง มี LINE Friends ทั้งสิ้น 655,100 ราย เติบโต 18.4% จากปีก่อนหน้า

#### KTAM Smart Trade

แอปพลิเคชัน KTAM Smart Trade มีจำนวนผู้สมัครบริการจำนวน 43,635 ราย เติบโต 13.2% จากปีก่อนหน้า มีผู้ใช้งานบนแอปพลิเคชัน (จำนวนเครื่องที่เข้าใช้งาน) ในปี 2565 จำนวน 138,372 ราย และได้เพิ่มความสะดวกให้กับผู้ลงทุน โดยเริ่มให้บริการสมัครหักบัญชีซื้อกองทุนอัตโนมัติ ผ่านธนาคารกรุงไทย ตั้งแต่เดือนกันยายน 2565 มีผู้ใช้บริการจำนวน 138 บัญชี





## ผลงานพิสูจน์ความเป็น “มืออาชีพ”

ในฐานะบริษัทหลักทรัพย์จัดการกองทุนรวมชั้นนำของประเทศ ได้ตระหนักถึงความเปลี่ยนแปลงและความผันผวนที่เกิดขึ้นทั่วโลกอย่างรวดเร็ว เราจึงตั้งใจคัดเลือกสิ่งที่ดีที่สุด โดยพยายามค้นหาโอกาสการลงทุนในรูปแบบใหม่ นวัตกรรมใหม่ ๆ ที่สอดคล้องกับความเปลี่ยนแปลงที่เกิดขึ้น สามารถตอบโจทย์ในสถานการณ์ปัจจุบัน เพื่อให้นักลงทุนมีโอกาสได้รับผลตอบแทนที่ดียิ่งขึ้น เพื่อมุ่งหวังที่จะมีส่วนร่วมในการสร้างอนาคตทางการเงินที่ดีขึ้นให้แก่กองทุน ทั้งนี้ ได้ยึดหลักการบริหารจัดการอย่างรอบคอบระมัดระวัง ภายใต้กระบวนการกำกับดูแลที่ดีโดยคำนึงถึงประโยชน์ของนักลงทุนเป็นสำคัญ สำหรับ กองทุนที่เปิดเสนอขายใหม่ในปี 2565 ที่ผ่านมา ประกอบด้วย

**กองทุนเปิดเคแอม Global Sustainable Growth Equity (KT-GESG)** มีนโยบายเน้นลงทุนในหน่วยลงทุนของกองทุน Schroder International Selection Fund Global Sustainable Growth (กองทุนหลัก) เพียงกองเดียว ในชนิดหน่วยลงทุน (Share Class) “C” ในสกุลเงินดอลลาร์สหรัฐ โดยเฉลี่ยในรอบปีบัญชีไม่น้อยกว่าร้อยละ 80 ของมูลค่าทรัพย์สินสุทธิของกองทุนรวม ซึ่งกองทุนรวมหลักมีวัตถุประสงค์การลงทุนโดยสร้างผลตอบแทนจากการเพิ่มขึ้นของมูลค่าการลงทุนระยะยาวในตราสารทุน และหลักทรัพย์ที่เกี่ยวข้องกับตราสารทุนของบริษัททั่วโลก ที่ผ่านเกณฑ์มาตรฐานความยั่งยืนที่ทางผู้จัดการกองทุนกำหนดไว้ นอกจากนี้ยังมีการรอบแนวคิดที่คิดค้น โดยทีมงานของ Schroders (SQ Framework) มาใช้ในการประเมินระดับความสัมพันธ์ระหว่างบริษัทที่จะเข้าไปลงทุนและผู้มีส่วนได้เสียทั้งหมด (Stakeholders) รวมถึงใช้ในการประเมินคุณลักษณะที่แสดงให้เห็นถึงความยั่งยืนของธุรกิจ (Sustainability Characteristic) เพื่อคัดกรองบริษัทที่จะเข้าลงทุนอย่างรอบคอบและจะไม่เลือกลงทุนในบริษัทที่มีรายได้บางส่วนมาจากธุรกิจพลังงานฟอสซิล เครื่องดื่มแอลกอฮอล์ ยาสูบ การพนัน การค้าอาวุธ การค้ามนุษย์ และการค้าอวัยวะ เป็นต้น

**กองทุนเปิดเคแอม E.P.I.C. Global Equity Opportunities (KT-EPIC)** มีนโยบายเน้นลงทุนในหน่วยลงทุนของกองทุน E.P.I.C. Global Equity Opportunities Fund (กองทุนรวมหลัก) เพียงกองเดียว ในชนิดหน่วยลงทุน (Share class) “I” ในสกุลเงินดอลลาร์สหรัฐ โดยเฉลี่ยในรอบปีบัญชีไม่น้อยกว่า 80% ของมูลค่าทรัพย์สินสุทธิของกองทุนรวม โดยกองทุนรวมหลักจะมีวัตถุประสงค์ในการเพิ่ม โอกาสสร้างผลตอบแทนระยะยาวจากการเติบโตของเงินลงทุนบนความผันผวนระดับปานกลางถึงสูง โดยการกระจายการลงทุนและบริหารพอร์ตการลงทุนแบบเชิงรุก ที่มุ่งเน้นลงทุนในหน่วยลงทุนของกองทุนรวมอื่นๆ ใน 3 ธีม การลงทุนที่สำคัญของโลก ได้แก่ สุขภาพและความมั่งคั่ง (Health and Wealth) การเปลี่ยนแปลงทางดิจิทัล (Digital Transformation) และ โลกที่ยั่งยืน (Sustainable Planet) และมีนโยบายการบริหารการลงทุนแบบเชิงรุก และไม่อิงกับดัชนีอ้างอิงใดๆ

**กองทุนเปิดเคแอม Blockchain Economy (KT-BLOCKCHAIN)** มีนโยบายลงทุนในหรือมีไว้ซึ่งหน่วยลงทุนตราสารทุนของกองทุนรวมต่างประเทศ อาทิ หน่วย CIS และ/หรือ กองทุนรวมอีทีเอฟ (กองทุนปลายทาง) ตั้งแต่ 2 กองทุนขึ้นไป โดยเฉลี่ยในรอบปีบัญชีไม่น้อยกว่าร้อยละ 80 ของมูลค่าทรัพย์สิน โดยกองทุนมีกลยุทธ์การลงทุนในบริษัทสินทรัพย์ดิจิทัล (Digital Assets Companies) และ/หรือบริษัทที่ดำเนินธุรกิจ และ/หรือมีความเกี่ยวข้องกับระบบสินทรัพย์ดิจิทัล และ/หรือเทคโนโลยีบล็อกเชน เพื่อลดต้นทุน เพิ่มประสิทธิภาพการทำงาน และ/หรือบริษัทที่พัฒนาหรือใช้หรือได้รับประโยชน์จากเทคโนโลยีบล็อกเชน ทั้งนี้ กองทุนจะลงทุนในกองทุนใดกองทุนหนึ่งโดยเฉลี่ยในรอบปีบัญชีไม่เกินร้อยละ 79 ของมูลค่าทรัพย์สินสุทธิของกองทุน โดยสามารถปรับเปลี่ยนสัดส่วนการลงทุนได้ตามดุลยพินิจของผู้จัดการกองทุน



**กองทุนเปิดเคแอม Luxury (KT-Luxury)** เน้นลงทุนในหน่วยลงทุนของ PICTET- PREMIUM BRANDS กองทุนรวมหลัก เพียงกองทุนเดียว ในชนิดหน่วยลงทุน (Share class) “I” ในสกุลเงินดอลลาร์สหรัฐ โดยเฉลี่ยในรอบปีบัญชีไม่น้อยกว่าร้อยละ 80 ของมูลค่าทรัพย์สินสุทธิของกองทุน โดยกองทุนรวมหลัก หรือ กองทุน PICTET- PREMIUM BRANDS มีวัตถุประสงค์ในการลงทุนเพื่อเน้นการเติบโตของมูลค่าเงินลงทุน ผ่านการลงทุนไม่น้อยกว่า 2 ใน 3 ของทรัพย์สินสุทธิของกองทุนในตราสารทุนที่ออกโดยบริษัทที่ทำธุรกิจอยู่ในอุตสาหกรรมสินค้าและบริการระดับบน (Premium brands sector) ซึ่งเป็นสินค้าและบริการที่มีคุณภาพสูง โดยบริษัทเหล่านี้เป็นที่ถูกจดจำหรือรับรู้โดยผู้บริโภคในตลาด (Strong market recognition) เนื่องจากมีความสามารถที่จะสร้างหรือมีอิทธิพลในการกำหนดกระแสความนิยมของผู้บริโภคได้ กองทุนจะมีเกณฑ์ในการพิจารณาบริษัทต่างๆ ด้วยปัจจัยสำคัญ 5 ประการ ได้แก่ 1. ประสบการณ์และบริการต้องเป็นเลิศและได้รับการยอมรับ 2. มีความเป็นเอกลักษณ์เฉพาะตัวของแบรนด์ 3. มีภาพลักษณ์ของแบรนด์ที่ดีในสายตามของผู้บริโภค 4. มีความโดดเด่นด้านการบริหารจัดการ และ 5. มีการเอาเทคโนโลยีทันสมัยมาประยุกต์ใช้กับผลิตภัณฑ์ (ที่มา: Pictet ณ วันที่ 31 มีนาคม 2565)

**กองทุนเปิดเคแอมเวียดนาม อีควิตี้ (ชนิดสะสมทรัพย์สิน) (KT-VIETNAM-A)** และสำหรับผู้ที่ต้องการลงทุนเพื่อสิทธิประโยชน์ทางภาษี คือ **กองทุนเปิดเคแอมเวียดนามเพื่อการเลี้ยงชีพ (KT-VIETNAM RMF)** **กองทุนเปิดเคแอม เวียดนาม อีควิตี้ (ชนิดเพื่อการออม) (KT-VIETNAM-SSF)** โดยทั้งสามกองทุนเป็นการลงทุนแบบเชิงรุก เพื่อสร้างผลตอบแทนที่เหนือกว่าตลาด เน้นลงทุนในหุ้นที่ได้รับประโยชน์จากการเติบโตทางเศรษฐกิจในประเทศเวียดนาม ผ่านการลงทุนในตราสารทุน หน่วย CIS กองทุน ETF ซึ่งจดทะเบียนซื้อขายในตลาดหลักทรัพย์ประเทศเวียดนามและต่างประเทศ เฉลี่ยในรอบปีบัญชีไม่น้อยกว่าร้อยละ 80 ของมูลค่าทรัพย์สินสุทธิของกองทุน โดยกองทุนมีกระบวนการลงทุนแบบผสมรูปแบบการลงทุนทั้ง Top-down และ Bottom-up Approach ด้วยการคัดเลือกหุ้นที่มีปัจจัยพื้นฐานดี มีความมั่นคง มุ่งหวังการเติบโตจากมูลค่าของเงินลงทุนในระยะยาว ทั้งยังมีการประเมินมูลค่าหุ้นตามปัจจัยพื้นฐาน โดยใช้วิธีการประเมินในรูปแบบต่างๆ

**กองทุนเปิดเคแอม Inverse Floater Complex Return2 ห้ามขายผู้ลงทุนรายย่อย (KTIF2)** เป็นกองทุนมีลักษณะพิเศษที่มีความซับซ้อน เหมาะสำหรับนักลงทุนที่คาดว่าอัตราดอกเบี้ย ในตลาดหรืออัตราดอกเบี้ยอ้างอิงจะปรับขึ้นไม่มากหรือไม่ปรับขึ้น หรือมีแนวโน้มปรับตัวลดลงในอนาคต และยังสามารถใช้เป็นเครื่องมือทางการเงินเพื่อควบคุมความเสี่ยงจากอัตราดอกเบี้ยได้ โดยกองทุนจะลงทุนในตราสารหนี้ ที่ลงทุนทั้งในประเทศและต่างประเทศ พร้อมทั้งทำสัญญาซื้อขายล่วงหน้าประเภทสัญญาสวอป (Inverse Floater Swap) โดยกองทุนจะแบ่งเงินลงทุนเป็น 2 ส่วน ประกอบด้วย ส่วนที่ 1 กองทุนจะลงทุนในตราสารหนี้ และ/หรือเงินฝาก และ/หรือตราสารการเงิน ที่มีอันดับของตราสารหรือของผู้ออกตราสารอยู่ในอันดับที่สามารถลงทุนได้ (investment grade) ประมาณร้อยละ 100 ของมูลค่าทรัพย์สินสุทธิของกองทุน และส่วนที่ 2 กองทุนจะเข้าทำสัญญาซื้อขายล่วงหน้าประเภทสัญญาสวอป (Inverse Floater Swap) ซึ่งอายุของสัญญาจะมีประมาณ 2 ปี โดยไม่ต่ำกว่า 1 ปี 11 เดือน และไม่เกิน 2 ปี 1 เดือน นับตั้งแต่วันถัดจากวันจดทะเบียน ทั้งนี้กองทุนจะเป็นฝ่ายจ่ายดอกเบี้ยคงที่และเป็นผู้รับดอกเบี้ยลอยตัว โดยใช้ THOR (Thai Overnight Repurchase Rate) ซึ่งคืออัตราดอกเบี้ยอ้างอิงตลาดซื้อคืนพันธบัตรภาคเอกชนระยะข้ามคืนระหว่างธนาคารเผยแพร่โดยธนาคารแห่งประเทศไทยเป็นอัตราดอกเบี้ยอ้างอิง ทั้งนี้ สามารถดูข้อมูลกองทุนทั้งหมดเพิ่มเติมได้ที่เว็บไซต์บริษัท [www.ktam.co.th](http://www.ktam.co.th)

โดยในปี 2565 บลจ.กรุงไทย มีมูลค่าทรัพย์สินสุทธิภายใต้การจัดการ (AUM) รวม 764,025 ล้านบาท ด้วยส่วนแบ่งตลาด 9.3% ประกอบด้วย กองทุนส่วนบุคคล (Private Fund) มี AUM อยู่ที่ 45,189 ล้านบาท คิดเป็นส่วนแบ่งการตลาด 2.3% ธุรกิจกองทุนสำรองเลี้ยงชีพ (Provident Fund) มี AUM อยู่ที่ 156,417 ล้านบาท คิดเป็นส่วนแบ่งการตลาด 11.3% และธุรกิจกองทุนรวม (Mutual Fund) มี AUM อยู่ที่ 562,418 ล้านบาท คิดเป็นส่วนแบ่งการตลาด 11.5% ซึ่งรวมกองทุนอสังหาริมทรัพย์และกองทุนรวมโครงสร้างพื้นฐาน (ข้อมูลจากสมาคมบริษัทจัดการลงทุน ณ วันที่ 30 ธ.ค. 2565)



ในตลอดระยะเวลาที่ผ่านมา ผู้บริหารและพนักงานบริษัทมีความตั้งใจทำงานอย่างสุดความสามารถเพื่อสร้างสรรค์ผลิตภัณฑ์ใหม่ๆ ที่หลากหลายด้านการลงทุน โดยยึดหลักธรรมาภิบาล และการเป็นบริษัทหลักทรัพย์จัดการกองทุนที่มีการบริการและการบริหารงานที่ดีเยี่ยม ซึ่งเป็นทางเลือกแรกของนักลงทุนตลอดไป พร้อมรางวัลการันตีจากการดำเนินในปีนี้ ประกอบด้วย



### KTAM ครว้า 5 รางวัลจากสถาบันต่างประเทศ การันตีความสำเร็จ ประกอบด้วย

- **Fund Selector Asia Awards 2022** จำนวน 3 รางวัล ได้แก่
  1. รางวัล Asset Manager of the Year
  2. รางวัล Excellence in Service
  3. รางวัล Equity House of the Year
  
- **International Finance Publications** จำนวน 2 รางวัล ได้แก่
  1. รางวัล Best New Mutual Fund Project-Open Ended Guaranteed Fund
  2. รางวัล Best New Digital Asset Management Product-KTAM Smart Trade



ท่ามกลางสถานการณ์ที่ผันผวนต่อเนื่องมา บลจ.กรุงไทยยังคงปฏิบัติการกิจด้วยความทุ่มเท มุ่งมั่นในการดำเนินธุรกิจ จึงส่งผลให้ บลจ.กรุงไทยสามารถคว้ารางวัลระดับสากลถึง 5 รางวัล ซึ่งรางวัลที่ได้รับล้วนแต่เป็นสิ่งที่การันตีถึงความตั้งใจและใส่ใจในการดำเนินธุรกิจเพื่อผู้ลงทุนอย่างแท้จริง ไม่ว่าจะเป็นด้านการบริการที่ตอบโจทย์ลูกค้าและนักลงทุน การพัฒนาระบบนวัตกรรมและเทคโนโลยี การพัฒนาผลิตภัณฑ์ การบริหารกองทุนด้วยความรอบคอบในทุกสถานการณ์ รวมถึงความเป็นเลิศในการบริการจัดการตราสารทุนในไทยและภาพรวมในกลุ่มบริษัทหลักทรัพย์จัดการกองทุนรวมในไทยที่ดีที่สุดในปีที่ผ่านมา นอกจากนี้ ยังได้รับรางวัลกองทุนยอดเยี่ยมแห่งปี 2565 จาก Money & Banking Awards อีกด้วย



### กองทุนเปิด KT-PROPERTY คว้ารางวัลกองทุนยอดเยี่ยมแห่งปี 2565 จาก Money & Banking Awards 2022

บริษัทฯ ได้รับรางวัลกองทุนยอดเยี่ยมแห่งปี 2565 ประเภทกองทุนด้านอสังหาริมทรัพย์และโครงสร้างพื้นฐาน (Property and Infrastructure Fund) จากกองทุนเปิดเคแอม เวิลด์ พร็อพเพอร์ตี้ ฟันด์ (KT-PROPERTY) โดยมีนายวีระ วุฒิศงศิริกุล ผู้เชี่ยวชาญด้านกลยุทธ์การลงทุน เป็นผู้แทนรับมอบรางวัลจาก ดร.เศรษฐวุฒิ สุทธิวาทนฤพุดดี ผู้ว่าราชการจังหวัดภูเก็ต จากงาน Money & Banking Awards 2022 จัดโดยวารสารการเงินธนาคาร

สำหรับกองทุนเปิดเคแอม เวิลด์ พร็อพเพอร์ตี้ ฟันด์ (KT-PROPERTY) เป็นกองทุนรวมหมวดอสังหาริมทรัพย์ที่มุ่งลงทุน โดยเฉพาะเจาะจงในกลุ่มอุตสาหกรรมการประกอบธุรกิจที่เกี่ยวข้องกับภาคอสังหาริมทรัพย์ โดยเน้นลงทุนในหน่วยลงทุนของกองทุน Global Property Equities Fund (กองทุนหลัก) ซึ่งเป็นกองทุนรวมเพื่อผู้ลงทุนทั่วไป (Retail Fund) เพียงกองเดียว โดยเฉลี่ยในรอบปีบัญชีไม่น้อยกว่าร้อยละ 80 ของมูลค่าทรัพย์สินสุทธิของกองทุนรวม กองทุนหลักมีนโยบายที่จะสร้างผลตอบแทนระยะยาวจากการลงทุนในหุ้นของบริษัท หรือกองทรัสต์เพื่อการลงทุนในอสังหาริมทรัพย์ (หรือเทียบเท่า) ที่จดทะเบียน หรือมีการซื้อขายในตลาดหลักทรัพย์ที่มีการกำกับดูแล โดยมีรายได้หลักจากการเป็นเจ้าของ บริหารจัดการ และ/หรือพัฒนาอสังหาริมทรัพย์ทั่วโลก



โดยเกณฑ์การตัดสินใจสินทรัพย์ประเภทนี้จะพิจารณาจากกองทุนรวมที่ลงทุนในหุ้นกลุ่มอสังหาริมทรัพย์และก่อสร้าง กองทุนรวมอสังหาริมทรัพย์ REIT กองทุน Infrastructure ทั้งในและต่างประเทศ โดยใช้ 3 ปัจจัยในการประเมินผลการดำเนินงานของกองทุน ได้แก่ ผลตอบแทนรวม, ความผันผวนของราคารายวัน, ขนาดของกองทุน และผลงานโดยเฉลี่ยของบริษัทจัดการกองทุน ภายใต้กรอบระยะเวลาที่กำหนด

นอกจากรางวัลที่เป็นเหมือนเครื่องยืนยันความสำเร็จในการดำเนินงานและบริหารกองทุนที่ดี มีประสิทธิภาพเป็นที่ยอมรับตามที่ได้กล่าวมาข้างต้นแล้ว บริษัทยังได้มีกลยุทธ์ในการพัฒนาผลิตภัณฑ์อื่นๆ รวมถึงพัฒนาระบบการทำธุรกรรมออนไลน์และแอปพลิเคชันให้สอดคล้องกับความต้องการของลูกค้าผู้ซื้อกองทุน และสอดคล้องกับสถานการณ์ที่ผู้คนได้ผลกระทบจากการแพร่ระบาดของโควิดในปี 2565 ได้แก่

บลจ.กรุงไทย ชวนโหลดสติ๊กเกอร์ไลน์แอนิเมชัน ตู๊กติก น้อง KTAM 2022  
เติมเต็มหน้าแชทของคุณให้สดใส



ในปี 2565 บริษัทออก LINE Sticker ชุดใหม่ “น้อง KTAM 2022” สีสใสดใสในรูปแบบของสติ๊กเกอร์แอนิเมชัน โดยสามารถให้นักลงทุนทั่วไปที่สนใจ สามารถดาวน์โหลดสติ๊กเกอร์ “น้อง KTAM 2022” ได้ฟรี เพียงเพิ่มเพื่อน @KTAM ในช่วงวันที่ 12 กรกฎาคม - 9 ตุลาคม 2565



อีกทั้งเพื่อให้นักลงทุนสามารถเข้าถึงข้อมูลผลิตภัณฑ์และบทวิเคราะห์ต่างๆ ได้อย่างง่ายดาย บริษัทจึงได้ขยายแพลตฟอร์มโซเชียลมีเดียต่างๆ ให้มีความหลากหลายเพื่อรองรับการใช้งานของนักลงทุนมากขึ้น เพื่อเป็นการตอบโจทยชีวิตสมัยใหม่ของนักลงทุน ได้อย่างครอบคลุม รวดเร็วตามสถานการณ์ที่เปลี่ยนแปลงไปอยู่ตลอดเวลา โดยข้อมูล ณ วันที่ 31 ธ.ค. 2565 บริษัทมีจำนวนผู้ติดตามภายใต้แพลตฟอร์มของบริษัทกว่า 1.2 ล้านผู้ใช้ โดยแพลตฟอร์มของบริษัท ประกอบด้วย



นอกจากนี้ ในปี 2565 บริษัทฯ ได้ดำเนินกิจกรรมที่สำคัญต่างๆ เช่น

- การร่วมลงนามถวายพระพร สมเด็จพระเจ้าลูกเธอ เจ้าฟ้าพัชรกิติยาภา นเรนทิราเทพยวดี กรมหลวงราชสาริณีสิริพัชร มหาวัชรราชธิดา ให้ทรงหายจากพระอาการประชวร
- มอบเงินสมทบทุนแก่มูลนิธิชัยพัฒนากว่า 3.9 ล้านบาท จากค่าธรรมเนียมการจัดการกองทุน KTBTHAICG
- ร่วมเปิดงานตลาดนัดของคนใจบุญ AWC Charity Market Around ภายใต้โครงการ Give Green CBD Synergy Power 2022 ซึ่งกิจกรรมนี้เป็นส่วนหนึ่งของโครงการ Give Green CBD Synergy Power 2022 ที่ KTAM ให้การสนับสนุนร่วมกับมูลนิธิแอสเสท เวิร์ด เพื่อการกุศล เป็นประจำทุกปี ภายใต้ปณิธานในการทำความดี ร่วมกันเพื่อคืนประโยชน์กลับสู่ชุมชน สังคม สิ่งแวดล้อม และประเทศชาติโดยเฉพาะการสนับสนุน เด็กในชุมชนต่างๆ ให้เติบโตอย่างมีคุณภาพ และกลับมาทำประโยชน์แก่สังคม รวมถึงการปลูกจิตสำนึกให้กับประชาชนในการร่วมรักษาสีเขียวด้วย



## ข้อมูลทั่วไป

### ข้อมูลทั่วไปของบริษัท

ชื่อบริษัท	: บริษัทหลักทรัพย์จัดการกองทุน กรุงไทย จำกัด (มหาชน)
เลขทะเบียนบริษัท	: 0107545000373
ประเภทธุรกิจ	: 1. ประกอบธุรกิจหลักทรัพย์ประเภท “การจัดการกองทุนรวม” 2. ประกอบธุรกิจหลักทรัพย์ประเภท “การจัดการกองทุนส่วนบุคคล” 3. ประกอบธุรกิจเป็นบริษัทจัดการกองทุนสำรองเลี้ยงชีพ 4. ประกอบธุรกิจเป็นนายทะเบียนกองทุนรวม และทะเบียนสมาชิกกองทุนสำรองเลี้ยงชีพ 5. ประกอบธุรกิจเป็นทรัสต์ สำหรับกองทรัสต์เพื่อลงทุนในอสังหาริมทรัพย์ (REITs) และทรัสต์ประเภทอื่นๆ และประกอบธุรกิจเป็นผู้จัดการทรัสต์ 6. ประกอบธุรกิจเป็นผู้จัดการกองทรัสต์เพื่อการลงทุนในอสังหาริมทรัพย์ (REIT Manager)
ทุนจดทะเบียน	: ณ วันที่ 31 ธันวาคม 2565 บริษัท มีทุนจดทะเบียน 200 ล้านบาท (ชำระแล้วเต็มจำนวน) ประกอบด้วยหุ้นสามัญ 20,000,000 หุ้น มูลค่าหุ้นที่ตราไว้หุ้นละ 10 บาท
ที่ตั้งสำนักงานใหญ่	: เลขที่ 1 อาคารเอ็มไพร์ทาวเวอร์ ชั้นที่ 32 ถนนสาทรใต้ แขวงยานนาวา เขตสาทร กรุงเทพมหานคร 10120
หมายเลขโทรศัพท์	: 0-2686-6100
หมายเลขโทรสาร	: 0-2670-0411
เว็บไซต์	: www.ktam.co.th

### ประวัติความเป็นมาของบริษัท

- ปี 2539 บริษัทหลักทรัพย์จัดการกองทุน กรุงไทย จำกัด (มหาชน) เดิมชื่อ “**บริษัทหลักทรัพย์จัดการกองทุนรวม มหานคร จำกัด**” เริ่มจัดตั้งเมื่อวันที่ 7 ตุลาคม 2539 ด้วยทุนจดทะเบียน 100 ล้านบาท (ชำระเต็มจำนวน) โดยได้รับใบอนุญาตประกอบธุรกิจหลักทรัพย์ประเภทการจัดการกองทุนรวม จากกระทรวงการคลัง เมื่อวันที่ 15 พฤศจิกายน 2539
- ปี 2542 ธนาคารกรุงไทย จำกัด (มหาชน) ได้เข้าถือหุ้นใหญ่ ร้อยละ 99.99 ส่งผลให้บริษัท เป็นบริษัทหลักทรัพย์จัดการกองทุน แห่งเดียวซึ่งมีสถานะเป็นรัฐวิสาหกิจ และในวันที่ 4 สิงหาคม 2542 บริษัท จึงได้เปลี่ยนชื่อเป็น “**บริษัทหลักทรัพย์จัดการกองทุนรวม กรุงไทย จำกัด**” (KRUNGTHAI Asset Management Company) โดยเรียกชื่อย่อว่า “**KTAM**” เพื่อให้เป็นที่จดจำได้ง่ายสำหรับลูกค้า คู่ค้า และบุคคลทั่วไป วันที่ 23 ธันวาคม 2542 บริษัท ได้เพิ่มทุนจดทะเบียนจาก 100 ล้านบาท เป็น 200 ล้านบาท (ชำระแล้วเต็มจำนวน) เพื่อเพิ่มศักยภาพในการแข่งขันและสะท้อนให้เห็นถึงภาพพจน์ของบริษัท ที่มีความพร้อมในการดำเนินธุรกิจ ตลอดจนสร้างความน่าเชื่อถือต่อลูกค้า
- ปี 2543 ได้รับใบอนุญาตประกอบธุรกิจหลักทรัพย์ประเภทการจัดการกองทุนส่วนบุคคล จากกระทรวงการคลัง เมื่อวันที่ 26 ธันวาคม 2543
- ปี 2544 เปลี่ยนชื่อเป็น “**บริษัทหลักทรัพย์จัดการกองทุน กรุงไทย จำกัด**” เมื่อวันที่ 3 พฤษภาคม 2544 เพื่อให้สะท้อนถึงลักษณะการประกอบธุรกิจการจัดการกองทุนของบริษัท
- ปี 2545 แปรสภาพจากบริษัทจำกัดเป็นบริษัทมหาชนจำกัด เมื่อวันที่ 29 พฤศจิกายน 2545 โดยใช้ชื่อว่า “**บริษัทหลักทรัพย์จัดการกองทุน กรุงไทย จำกัด (มหาชน)**”
- ปี 2549 ได้รับใบอนุญาตผู้จัดการลงทุนสัญญาซื้อขายล่วงหน้า จากสำนักงาน ก.ล.ต. เมื่อวันที่ 18 กรกฎาคม 2549



- ปี 2556 ย้ายที่ทำการจากอาคารคิวเฮาส์ สาทร มายังที่ทำการปัจจุบัน ณ อาคารเอ็มไพร์ทาวเวอร์
- ปี 2557 ได้รับใบอนุญาตประกอบธุรกิจเป็นทรัสต์ จากสำนักงาน ก.ล.ด. เมื่อวันที่ 23 มกราคม 2557
- ปี 2562 ได้รับใบอนุญาตประกอบธุรกิจเป็นผู้จัดการกองทรัสต์เพื่อการลงทุนในอสังหาริมทรัพย์ จากสำนักงาน ก.ล.ด. เมื่อวันที่ 28 พฤศจิกายน 2562

## ลักษณะการประกอบธุรกิจ

บริษัทฯ มีวัตถุประสงค์ในการประกอบธุรกิจหลักทรัพย์ประเภทการจัดการกองทุนรวม การจัดการกองทุนส่วนบุคคล และกิจการอื่นที่ได้รับอนุญาตจากคณะกรรมการกำกับหลักทรัพย์และตลาดหลักทรัพย์ ดังนี้

### 1. กองทุนรวม

บริษัทฯ ได้รับใบอนุญาตประกอบธุรกิจหลักทรัพย์ประเภทการจัดการกองทุนรวม จากกระทรวงการคลัง ใบอนุญาตเลขที่ 007/2539 เมื่อวันที่ 15 พฤศจิกายน 2539 และได้รับใบอนุญาตผู้จัดการลงทุนสัญญาซื้อขายล่วงหน้า จากสำนักงานคณะกรรมการกำกับหลักทรัพย์และตลาดหลักทรัพย์ ใบอนุญาตเลขที่ 0010/2549 เมื่อวันที่ 18 กรกฎาคม 2549 โดยบริษัทฯ บริหารจัดการกองทุนรวมทุกประเภท รวมถึงกองทุนรวมอสังหาริมทรัพย์ และกองทุนรวมโครงสร้างพื้นฐาน

### 2. กองทุนส่วนบุคคล

บริษัทฯ ได้รับใบอนุญาตประกอบธุรกิจหลักทรัพย์ประเภทการจัดการกองทุนส่วนบุคคล จากกระทรวงการคลัง ใบอนุญาตเลขที่ 021/2543 เมื่อวันที่ 26 ธันวาคม 2543 โดยบริษัท รับบริหารจัดการเงินลงทุนในรูปแบบกองทุนส่วนบุคคล ให้กับลูกค้าบุคคลธรรมดา นิติบุคคล และลูกค้าสถาบัน โดยมีรูปแบบนโยบายการลงทุนที่หลากหลาย ซึ่งลูกค้าแต่ละรายสามารถกำหนดกรอบนโยบายการลงทุน วัตถุประสงค์และข้อจำกัดการลงทุน และความสามารถในการรับความเสี่ยงที่เหมาะสมกับตนเองได้

### 3. กองทุนสำรองเลี้ยงชีพ

บริษัทฯ รับบริหารกองทุนสำรองเลี้ยงชีพภายใต้ใบอนุญาตประกอบธุรกิจหลักทรัพย์ประเภทการจัดการกองทุนส่วนบุคคล ให้กับห้างหุ้นส่วนและบริษัทเอกชน รัฐวิสาหกิจ องค์กรต่างๆของรัฐ ลูกจ้างประจำของส่วนราชการ ธนาคารและสถาบันการเงิน มหาวิทยาลัยและสถาบันการศึกษา โรงเรียนนานาชาติ โรงแรม โรงพยาบาล สหกรณ์ สมาคม นิติบุคคลอาคารชุดต่างๆ เป็นต้น ทั้งในรูปแบบของ “กองทุนเดี่ยว” (Single Fund) สำหรับนายจ้างรายเดียว หรือเป็นรูปแบบ “กองทุนร่วม” (Pooled Fund) และกองทุนร่วมหลายนโยบาย (Master Pooled Fund) ที่ประกอบด้วยนายจ้างหลายรายรวมกัน รวมถึงให้คำปรึกษาแนะนำการจัดตั้งกองทุนสำรองเลี้ยงชีพ จัดทำข้อบังคับกองทุน ตลอดจนรับโอนกองทุน (เปลี่ยนผู้จัดการกองทุน)

### 4. นายทะเบียน

บริษัทฯ ทำหน้าที่เป็นนายทะเบียนให้กับกองทุนรวมที่อยู่ภายใต้การจัดการของบริษัท และให้บริการจัดทำทะเบียนสมาชิกให้กับกองทุนสำรองเลี้ยงชีพต่างๆ ทั้งที่อยู่ภายใต้การจัดการของบริษัทและกองทุนสำรองเลี้ยงชีพทั่วไป

### 5. ทรัสต์

บริษัทฯ ได้รับใบอนุญาตประกอบธุรกิจเป็นทรัสต์ จากสำนักงานคณะกรรมการกำกับหลักทรัพย์และตลาดหลักทรัพย์ ใบอนุญาตเลขที่ ท-0062-04 เมื่อวันที่ 23 มกราคม 2557 โดยบริษัทฯ ให้บริการเป็นทรัสต์สำหรับกองทรัสต์เพื่อลงทุนในอสังหาริมทรัพย์ (REITs) และทรัสต์ประเภทอื่นๆ

### 6. ผู้จัดการกองทรัสต์เพื่อการลงทุนในอสังหาริมทรัพย์

บริษัทฯ ได้รับใบอนุญาตประกอบธุรกิจเป็นผู้จัดการกองทรัสต์เพื่อการลงทุนในอสังหาริมทรัพย์ (REIT Manager) จากสำนักงานคณะกรรมการกำกับหลักทรัพย์และตลาดหลักทรัพย์ เมื่อวันที่ 28 พฤศจิกายน 2562





## วิสัยทัศน์ พันธกิจ คุณค่าองค์กร และแนวนโยบายผู้ถือหุ้นภาครัฐ (SOD)

### วิสัยทัศน์ (Vision)

เป็นบริษัทหลักทรัพย์จัดการลงทุนที่มีผลการดำเนินงานที่สม่ำเสมอ เป็นทางเลือกแรกของผู้ลงทุน ด้วยผลประโยชน์และการขยายขนาดทรัพย์สินภายใต้การบริหารจัดการอยู่ใน 3 อันดับแรกของอุตสาหกรรม

### พันธกิจ (Mission)

เสนอผลิตภัณฑ์ที่สามารถครอบคลุมทั้งทางด้านความเสี่ยงและทุก Economic Cycle และบริการของบริษัทที่สร้างคุณค่าที่โดดเด่น เข้าถึงกลุ่มเป้าหมายด้วยทีมงานมืออาชีพ สร้างความพึงพอใจแก่ผู้ลงทุนและผู้เกี่ยวข้อง โดยยึดถือหลักการบริหารจัดการที่ดี

### คุณค่าองค์กร (Core Values)

สร้างสรรค์, สำเร็จ, สัตย์ซื่อ, สามัคคี, สังคม

### แนวนโยบายผู้ถือหุ้นภาครัฐ (Statement of Direction)

SOD1: เป็นบริษัทหลักทรัพย์จัดการกองทุนระดับแนวหน้า ที่ได้รับการยอมรับทั้งในและต่างประเทศ

SOD2: เสริมสร้างความแข็งแกร่งขององค์กร ทั้งด้านขนาด AUM ผลประกอบการ ทีมบุคลากร และระบบสนับสนุนภายใน เพื่อส่งเสริมธุรกิจให้เติบโตอย่างยั่งยืน

SOD3: มุ่งสร้างผลตอบแทนของกองทุนที่โดดเด่นอย่างยั่งยืน

To manage investment funds with prudent professionalism & ultimate code of ethics to attain maximum benefits for investors

SOD4: ผสมผสานวัฒนธรรมองค์กรที่มุ่งพัฒนาผลิตภัณฑ์และบริการระดับมาตรฐานสากล

To create inventive investment solutions encompassing products, services, and fund management strategies.



## การวางแผนสถานการณ์และความเสี่ยงของบริษัท

ความเสี่ยงที่บริษัทอาจทำไม่ได้ตามแผน	การบริหารจัดการความเสี่ยง	แผนรองรับ
<p><b>ปัจจัยเสี่ยงด้านธุรกิจ</b> เช่น ความผันผวนของเศรษฐกิจ การเปลี่ยนแปลงของกฎเกณฑ์จากหน่วยงานราชการ</p>	<ul style="list-style-type: none"> <li>- จัดทำแผนยุทธศาสตร์ 3-5 ปี โดยมีการพิจารณาปัจจัยภายในและภายนอกในการกำหนดกลยุทธ์การดำเนินงาน รวมทั้งมีการติดตามวิเคราะห์การเปลี่ยนแปลงอย่างต่อเนื่อง</li> <li>- เพิ่มผลิตภัณฑ์ทางการเงิน ให้มีความหลากหลาย และผู้ลงทุนสามารถเลือกลงทุนได้ในทุกสภาวะตลาด</li> </ul>	<ul style="list-style-type: none"> <li>- มีแผนการออกผลิตภัณฑ์ใหม่เพิ่มความหลากหลายของผลิตภัณฑ์ทางการเงิน เพื่อกระจายความเสี่ยงในการลงทุน</li> <li>- สายงานการตลาดจัดทำแผนรองรับเพื่อหารายได้ทดแทนกรณียอดขาย / รายได้ไม่เป็นไปตามเป้าหมาย</li> </ul>
<p><b>ปัจจัยเสี่ยงด้านการลงทุน</b> เช่น การผิดนัดชำระหนี้ของตราสารที่ลงทุน ความผันผวนของอัตราดอกเบี้ย</p>	<ul style="list-style-type: none"> <li>- มีการกำหนดนโยบาย / กรอบการลงทุน และทบทวนเป็นประจำสม่ำเสมอ</li> <li>- มีการวิเคราะห์ปัจจัยต่าง ๆ ก่อนการลงทุน เพื่อใช้กำหนดกลยุทธ์</li> <li>- มีการติดตามผลการดำเนินงานอย่างสม่ำเสมอ เพื่อปรับกลยุทธ์ลงทุน</li> </ul>	<ul style="list-style-type: none"> <li>- จัดเตรียมแผนฉุกเฉินกรณีต่างๆ เช่น แผนฉุกเฉินด้านสภาพคล่อง / ตราสารที่ลงทุนถูก Downgrade / Default</li> </ul>
<p><b>ปัจจัยความเสี่ยงด้านการปฏิบัติงาน</b> เช่น ภัยธรรมชาติ การก่อจลาจล ระบบงานขัดข้อง ภัยคุกคามทางไซเบอร์ เป็นต้น</p>	<ul style="list-style-type: none"> <li>- มีการประเมิน ควบคุม ติดตามและรายงานความเสี่ยงต่อผู้บริหารอย่างเป็นระบบ โดยมีเครื่องมือในการบริหารความเสี่ยง เช่น การประเมินความเสี่ยงด้วยตนเอง (RCSA) การจัดเก็บและวิเคราะห์ข้อมูลความเสี่ยง (Loss Data Analysis) การจัดทำดัชนีชี้วัดความเสี่ยง (Key Risk Indicators)</li> <li>- ส่งเสริมให้พนักงานตระหนักถึงความสำคัญของการบริหารความเสี่ยง และส่งเสริมให้เกิดเป็นวัฒนธรรมความเสี่ยง (Risk Culture) อันจะนำไปสู่การมีวัฒนธรรมองค์กรที่ยั่งยืน</li> <li>- จัดสรรงบประมาณสำหรับการบริหารความเสี่ยงด้านเทคโนโลยีสารสนเทศ เพื่อรองรับความเสี่ยงด้าน IT ที่เพิ่มมากขึ้นในปัจจุบัน</li> <li>- กำหนดแผนการปฏิบัติงานจากที่พัก (Work from home) เพื่อให้การปฏิบัติงานเป็นไปอย่างต่อเนื่อง กรณีเกิดสถานการณ์ฉุกเฉินและไม่สามารถปฏิบัติงานที่สำนักงานใหญ่ได้</li> </ul>	<ul style="list-style-type: none"> <li>- วิเคราะห์ข้อมูลความเสี่ยงที่ได้รับจากฝ่ายงานต่างๆ และจัดทำโครงการและแผนเพื่อลดความเสี่ยงทั้งในระยะสั้นและระยะยาว</li> <li>- มีแผนรองรับการดำเนินธุรกิจอย่างต่อเนื่อง (BCP) และมีการซักซ้อมแผนตามสถานการณ์ที่เหมาะสมในแต่ละปี</li> <li>- ทบทวนและปรับปรุงนโยบายการรักษาความปลอดภัยด้านเทคโนโลยีสารสนเทศ (IT security Policy) เป็นประจำทุกปี</li> </ul>



## เศรษฐกิจโลกปี 2565 และคาดการณ์ภาวะเศรษฐกิจปี 2566

เศรษฐกิจโลกในปี 2565 ที่ผ่านมารายชยายตัวทางเศรษฐกิจจะลดลงตัวลงมากจากปัญหาเงินเฟ้อและนโยบายการเงินที่ตึงตัวขึ้นจากปี 2564 ซึ่ง IMF คาดว่าเศรษฐกิจโลกในปี 2565 จะขยายตัวได้เพียง 3.2% ลดลงจาก 6.0% ในปีก่อน โดยผลพวงจากอุปสงค์หลังเปิดเมืองที่เกิดขึ้นพร้อมกับปัญหาการขาดแคลนอุปทานส่งผลให้ระดับราคาสินค้าเพิ่มขึ้นต่อเนื่องเกิดเป็นปัญหาเงินเฟ้อที่มาจากทั้งจากทั้งฝั่งอุปสงค์และอุปทาน นอกจากนี้สงครามรัสเซีย-ยูเครน และการคว่ำบาตรเพิ่มแรงส่งต่ออัตราเงินเฟ้อในด้านบวกโดยเฉพาะสินค้าจำพวกอาหารและพลังงานนับตั้งแต่ช่วงไตรมาสที่สองที่ผ่านมา ซึ่งการเร่งสกัดการลุกลามของอัตราเงินเฟ้อที่เดิมทีเชื่อว่าจะเกิดขึ้นเพียงชั่วคราวแต่กลับลุกลามบานปลายนั้นทำให้ในรอบนี้ธนาคารกลางสหรัฐฯ (เฟด) ได้หันมาดำเนินนโยบายการเงินที่ตึงตัวที่สุดครั้งหนึ่งในประวัติศาสตร์ด้วยการเร่งปรับขึ้นอัตราดอกเบี้ยนโยบายจาก 25 bps เป็น 50 bps และ 75 bps อย่างต่อเนื่องถึง 4 ครั้งติดต่อกันก่อนจะชะลอลงเหลือ 50 bps ในการประชุมครั้งสุดท้ายของปีทำให้อัตราดอกเบี้ยนโยบายสหรัฐฯ ขยับขึ้นมาอยู่ที่ 4.25%-4.50% จากระดับ 0-0.25% นอกจากนี้ ธนาคารกลางหลักอื่นๆ ทั้ง ธนาคารกลางยุโรป (ECB) และธนาคารกลางอังกฤษ (BOE) รวมถึงธนาคารกลางในประเทศกำลังพัฒนาต่างๆ ก็เร่งปรับขึ้นอัตราดอกเบี้ยเช่นเดียวกันทำให้สถานะการเงินตึงตัวขึ้นมากและเริ่มเป็นอุปสรรคต่อการลงทุนและการบริโภคทั่วโลก โดยความถี่ของการส่งผ่านผลจากนโยบายการเงิน (Policy Inertia) จะทำให้ผลกระทบจากการขึ้นดอกเบี้ยที่ผ่านมามีต่อภาคเศรษฐกิจจริงจะมีความชัดเจนมากขึ้นในปี 2566

อย่างไรก็ตาม ด้วยอัตราเงินเฟ้อที่ผ่านจุดสูงสุดไปแล้ว ทำให้ในปี 2566 คาดว่าเส้นทางของการขึ้นดอกเบี้ยนโยบายทั่วโลกจะถึงจุดสิ้นสุดภายในครึ่งแรกของปี แต่ด้วยอัตราเงินเฟ้อที่ยังอยู่ในระดับสูงและมีแนวโน้มปรับตัวลดลงช้าและอาจยังไม่กลับเข้าสู่กรอบเป้าหมายของธนาคารกลางจะเป็นปัจจัยที่ทำให้อัตราดอกเบี้ยนโยบายทั่วโลกมีแนวโน้มยืนอยู่ในระดับสูงต่อเนื่องยาวนาน แม้ว่าสัญญาณของความเสี่ยงต่อการเกิดภาวะถดถอยจะสูงขึ้นในหลายประเทศทั่วโลกก็ตาม โดยอ้างอิงจาก IMF และ World Bank ที่ระบุว่าหนึ่งในสามของประเทศต่างๆ ทั่วโลกมีแนวโน้มที่จะเผชิญกับภาวะถดถอย ดังนั้น คาดว่าอุปสงค์ทั่วโลกจะอ่อนแอลง แต่ด้วยภาวะความตึงตัวสูงในตลาดแรงงาน โดยเฉพาะในสหรัฐฯ และการเปิดเมืองที่เร็วกว่าคาดของจีนจะเป็นปัจจัยที่ช่วยให้การถดถอยในครั้งนี้อาจไม่รุนแรงและเป็นเพียง “ภาวะถดถอยแบบอ่อนๆ” เท่านั้น

บริษัทฯ คาดว่า ในปี 2566 เศรษฐกิจโลกจะยังคงเติบโตได้ต่อเนื่องในครึ่งแรกของปี 2566 แต่จะชะลอลงชัดเจนในครึ่งหลัง ซึ่งโดยรวมทั้งปี การเติบโตจะต่ำกว่าปี 2565 ที่ผ่านมาจากปัจจัยหลักที่กดดันคือภาวะเงินเฟ้อและดอกเบี้ยนโยบายที่ยังสูงทำให้การเติบโตทางเศรษฐกิจมีแนวโน้มชะลอตัวลงมากในประเทศเศรษฐกิจขนาดใหญ่ที่ใช้นโยบายการเงินตึงตัว อาทิ สหรัฐฯ และยุโรป ขณะที่การเปิดประเทศที่เร็วกว่าคาดของทางฝั่งจีนจะเป็นปัจจัยสำคัญที่ช่วยกระตุ้นอุปสงค์ การบริโภคและการค้าระหว่างประเทศได้บางส่วน แต่ปัญหาที่ยังคงยึดเหนี่ยวในภาคอสังหาริมทรัพย์และอุปสงค์หลังเปิดเมืองที่เสี่ยงจะนำไปให้ราคาสินค้าโภคภัณฑ์ต่างๆ โดยเฉพาะราคาน้ำมันผลิตภัณฑ์อัตราเงินเฟ้อให้กลับมาอีกครั้ง ถือเป็นความเสี่ยงสำคัญที่จะจำกัดการเติบโตทางเศรษฐกิจของจีนและเศรษฐกิจในปี 2566 ทั้งนี้ บริษัทฯ เห็นว่าความเสี่ยงด้านนโยบายการเงินในจีนมีแนวโน้มลดลงและเงินเฟ้อที่ต่ำจะช่วยให้ช่องว่างให้ธนาคารกลางของจีนสามารถกระตุ้นได้เพิ่มเติม ขณะที่แรงส่งทางการเงินจากภูมิภาคอื่นอย่างสหรัฐฯ และยุโรปมีแนวโน้มลดลงจากนโยบายการเงินที่ตึงตัวและสภาพคล่องที่จะถูกดูดกลับมากขึ้นซึ่งอาจทำให้ผลตอบแทนจากการลงทุนในตราสารทางการเงินยังคงถูกกดดันอย่างต่อเนื่องในปี 2566 แต่คาดว่าบรรยากาศจะดีขึ้นกว่าเมื่อปี 2565 ที่ผ่านมา



## โครงสร้างการบริหาร (Organization Structure)

### ผังโครงสร้างองค์กร (Organization Chart)

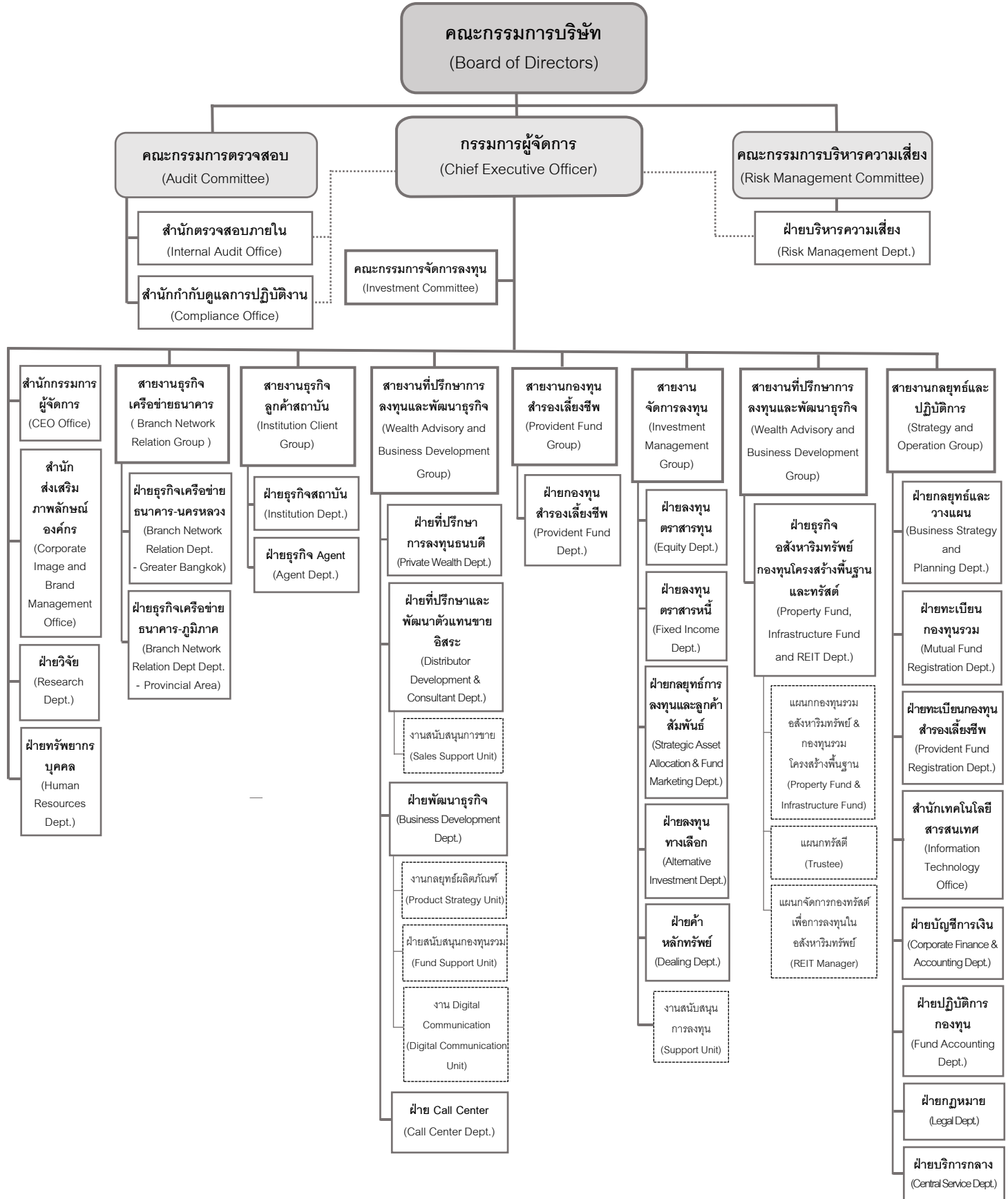



## คณะกรรมการบริษัท (Board of Directors)



นายวิชรา ตันตริยานนท์  
ประธานกรรมการ (กรรมการอิสระ)



นายสุรพล โอภาสเสถียร  
กรรมการ (กรรมการอิสระ)  
ประธานกรรมการตรวจสอบ



พลตำรวจเอกจารุวัฒน์ ไชยยะ  
กรรมการ (กรรมการอิสระ)  
กรรมการตรวจสอบ



นายสิ้อชัย ชัยปริญญา  
กรรมการ (กรรมการอิสระ)  
กรรมการบริหารความเสี่ยง



รศ.ดร.อนามัย ดำเนตร  
กรรมการ (กรรมการอิสระ)  
กรรมการตรวจสอบ



นางลัดดาวัลย์ เมมสุกะ  
กรรมการ  
กรรมการบริหารความเสี่ยง



นายรุ่งเรือง สุขเกิดกิจพิบูลย์  
กรรมการ  
ประธานกรรมการบริหารความเสี่ยง



นางชวินดา หาญรัตนกุล  
กรรมการผู้จัดการ



## ประวัติโดยสังเขปของคณะกรรมการบริษัท



**นายวิชา ตันตริยานนท์**

**ประธานกรรมการบริษัท**

**คุณวุฒิการศึกษา**

- Master of Science in Management Administration, Northrop University, California U.S.A.

**การอบรม**

- หลักสูตร Director Certification Program (DCP) รุ่นที่ 94/2007 สมาคมส่งเสริมสถาบันกรรมการบริษัทไทย (IOD)
- หลักสูตร Audit Committee and Continuing Development Program (ACP) รุ่น 41/2012 สมาคมส่งเสริม สถาบันกรรมการบริษัทไทย (IOD)
- หลักสูตร Monitoring Fraud Risk Management (MFM) รุ่น 8/2012 สมาคมส่งเสริมสถาบันกรรมการบริษัทไทย (IOD)
- หลักสูตร Monitoring the Quality of Financial Reporting (MFR) รุ่น 16/2012 สมาคมส่งเสริมสถาบันกรรมการบริษัทไทย (IOD)
- หลักสูตร Monitoring the Internal Audit Function (MIA) รุ่น 13/2012 สมาคมส่งเสริมสถาบันกรรมการบริษัทไทย (IOD)
- หลักสูตร Monitoring the System of Internal Control and Risk Management (MIR) รุ่น13/2012 สมาคมส่งเสริมสถาบันกรรมการบริษัทไทย (IOD)
- หลักสูตร Corporate Governance for Capital Market Intermediaries (CGI) รุ่นที่ 6/2015 สมาคมส่งเสริมสถาบันกรรมการบริษัทไทย (IOD)
- หลักสูตร Risk and Opportunity Management รุ่น 1/2021

**ตำแหน่งงานอื่นในปัจจุบัน**

- ประธานกรรมการ บริษัท อีสเทิร์น โพลีเมอร์ กรุ๊ป จำกัด (มหาชน)
- ประธานกรรมการ บริษัท อากเนย์ประกันชีวิต จำกัด (มหาชน)
- กรรมการ บริษัท เอ็ม พิคเจอร์ส เอ็นเตอร์เทน เม้นท์ จำกัด (มหาชน)
- กรรมการ บริษัท แอสเสท เวิร์ด คอร์ป จำกัด (มหาชน)
- กรรมการ บริษัท อากเนย์แคปปิตอล จำกัด
- กรรมการ บริษัท ไทยกรุ๊ป โฮลดิ้งส์ จำกัด (มหาชน)
- กรรมการ บริษัท ดีบีบีเอส (1991) จำกัด (มหาชน)
- กรรมการ บริษัท เนชั่นแนล เพาเวอร์ ซัพพลาย จำกัด (มหาชน)
- กรรมการ บริษัท บีเจซี โลจิสติกส์ แอนด์ แวร์เฮาส์ จำกัด

**ประสบการณ์ทำงาน**

- กรรมการผู้ทรงคุณวุฒิด้านการเงิน คณะกรรมการกำกับและส่งเสริมการประกอบธุรกิจประกันภัย (คปภ.)
- ที่ปรึกษาสำนักงานเศรษฐกิจการคลัง สำนักงานเศรษฐกิจการคลัง (สศค.)
- ประธานคณะกรรมการ สถาบันนานาชาติ กรุงเทพมหานคร
- คณะกรรมการกำกับการดำเนินงาน กองทุนรวมวายุภักษ์
- กรรมการความเสี่ยง บริษัท ธนารักษ์พัฒนาสินทรัพย์ จำกัด
- กรรมการธนาคารออมสิน



### ประสบการณ์ทำงาน (ต่อ)

- กรรมการ บริษัทข้อมูลเครดิตแห่งชาติ จำกัด
- กรรมการ และกรรมการตรวจสอบ บมจ.บีจีซี ซูเปอร์เซ็นเตอร์
- กรรมการอิสระ และประธานกรรมการตรวจสอบ บมจ. อินเทอร์เน็ตเนชั่นแนล รีเสิร์ช คอร์ป
- กรรมการ และประธานกรรมการบริหาร บมจ.หลักทรัพย์จัดการกองทุน เอ็มเอฟซี
- ประธานกรรมการ บมจ. เนชั่น มัลติมีเดีย กรุ๊ป
- กรรมการ บมจ. ควอลิเทค



### นายสุรพล โอภาสเสถียร

#### กรรมการ และประธานกรรมการตรวจสอบ

#### คุณวุฒิการศึกษา

- ศิลปศาสตรมหาบัณฑิต วิชาเอกกฎหมายเศรษฐศาสตร์และธุรกิจ จุฬาลงกรณ์มหาวิทยาลัย
- บริหารธุรกิจมหาบัณฑิต มหาวิทยาลัยธรรมศาสตร์
- บัญชีบัณฑิต มหาวิทยาลัยธรรมศาสตร์

#### การอบรม

- หลักสูตรผู้บริหารระดับสูง สถาบันวิทยาการตลาดทุน (หลักสูตร วตท.) รุ่นที่ 31
- หลักสูตร Director Certification Program Class 311/2021 (DCP) สมาคมส่งเสริมสถาบันกรรมการบริษัทไทย (IOD)
- หลักสูตร ผู้นำการส่งเสริมเศรษฐกิจดิจิทัล รุ่นที่ 2 (Digital CEO) สำนักงานส่งเสริมเศรษฐกิจดิจิทัล
- หลักสูตรอบรมสำหรับผู้บริหารด้านหลักนิติธรรมและการพัฒนา รุ่นที่ 2 (RoLD) สถาบันเพื่อการยุติธรรมแห่งประเทศไทย
- หลักสูตร Financial Institution Governance Program Class 2/2011 สมาคมส่งเสริมสถาบันกรรมการบริษัทไทย (IOD)
- หลักสูตร Successful Formulation & Execution of Strategy Class 13/2011 สมาคมส่งเสริมสถาบันกรรมการบริษัทไทย (IOD)

#### ตำแหน่งงานอื่นในปัจจุบัน

- ผู้จัดการใหญ่ บริษัท ข้อมูลเครดิตแห่งชาติ จำกัด
- กรรมการผู้ทรงคุณวุฒิในคณะกรรมการส่งเสริมวิสาหกิจขนาดกลางและขนาดย่อม
- กรรมการผู้ทรงคุณวุฒิในคณะกรรมการบริหารสำนักงานส่งเสริมวิสาหกิจขนาดกลางและขนาดย่อม
- ประธานอนุกรรมการในคณะอนุกรรมการพิจารณาตัดสินกรองและติดตามการดำเนินงานตามแผนปฏิบัติการส่งเสริมวิสาหกิจขนาดกลางและขนาดย่อม
- ประธานอนุกรรมการในคณะอนุกรรมการประเมินผลการปฏิบัติงานผู้อำนวยการสำนักงานส่งเสริมวิสาหกิจขนาดกลางและขนาดย่อม
- อนุกรรมการในคณะอนุกรรมการพิจารณามาตรการกำกับและติดตามการให้ความช่วยเหลือผู้ประกอบการ SMEs ด้านการเงินและการเข้าถึงแหล่งเงินทุน
- กรรมการ CMRI Research Committee ของสถาบันวิจัยเพื่อตลาดทุน
- กรรมการที่ปรึกษาสมาคมสินเชื่อที่อยู่อาศัย
- ที่ปรึกษาคณะกรรมการสายงานเศรษฐกิจวิชาการสภาอุตสาหกรรมแห่งประเทศไทย
- กรรมการ คณะกรรมการแก้ไขปัญหาหนี้สินข้าราชการครูและบุคลากรทางการศึกษา กระทรวงศึกษาธิการ
- กรรมการวิชาการ สถาบันวิทยาการตลาดทุน (วตท.)



### ประสบการณ์ทำงาน

- Senior Executive Vice President สายงานธุรกิจ และปฏิบัติการ บริษัท ข้อมูลเครดิตแห่งชาติ จำกัด
- Executive Vice President ฝ่ายงานพัฒนาธุรกิจ บริษัท ข้อมูลเครดิตแห่งชาติ จำกัด
- Director Marketing and Communication Department & Branch Banking ธนาคารไทยเครดิต เพื่อรายย่อย จำกัด (มหาชน)
- First Vice President – FVP Branch Banking Group – Bangkok Acting Business Continuity Office – BCM Office Report COO Project ธนาคารทหารไทย จำกัด (มหาชน)



### ผลสำรวจเอกสารวิวัฒน์ ไวศยะ

#### กรรมการและกรรมการตรวจสอบ

#### คุณวุฒิการศึกษา

- รัฐศาสตร์ดุษฎีบัณฑิต มหาวิทยาลัยสวนดุสิต
- Master of Public Administration, National University, USA
- รัฐประศาสนศาสตรบัณฑิต โรงเรียนนายร้อยตำรวจ

#### การอบรม

- หลักสูตร Director Certification Program (DCP) รุ่น 322/2565 สมาคมส่งเสริมสถาบันกรรมการบริษัทไทย (IOD)
- หลักสูตรอารักขาบุคคลสำคัญ โรงเรียนกฎหมายกระทรวงการคลัง ประเทศสหรัฐอเมริกา
- หลักสูตร FBI NA 217 ณ กรุงวอชิงตัน ดีซี ประเทศสหรัฐอเมริกา (พ.ศ.2557)
- หลักสูตรการป้องกันราชอาณาจักร รุ่น 57 วิทยาลัยป้องกันราชอาณาจักร
- หลักสูตรผู้บริหารกระบวนการยุติธรรมระดับสูง รุ่นที่ 22

#### ตำแหน่งงานอื่นในปัจจุบัน

- ประธานอนุกรรมการ คณะอนุกรรมการตรวจสอบและติดตามการบังคับใช้กฎหมาย ที่เกี่ยวข้องในการแก้ไขปัญหาการทำประมง และแรงงานในภาคประมง

### ประสบการณ์ทำงาน

- ที่ปรึกษาพิเศษสำนักงานตำรวจแห่งชาติ
- ผู้ช่วยผู้บัญชาการตำรวจแห่งชาติ
- ผู้บัญชาการสำนักงานกฎหมายและคดี สำนักงานตำรวจแห่งชาติ
- รองผู้บัญชาการตำรวจนครบาล กองบัญชาการตำรวจนครบาล สำนักงานตำรวจแห่งชาติ
- รองจเรตำรวจ (สบ 7) สำนักงานจเรตำรวจ สำนักงานตำรวจแห่งชาติ

### ประวัติการทำงานในต่างประเทศ

- TFO (TASKFORCE OFFICER, THE INNOCENT IMAGES TASKFORCE DIVISION FBI)ปราบปรามการกระทำผิดต่อเด็ก ประเทศสหรัฐอเมริกา
- ปฏิบัติราชการ ณ สถานเอกอัครราชทูตไทย กรุงเทพมหานคร ประเทศบาร์เรน แก้ปัญหาเหยื่อขบวนการค้ายมนุษย์ ในฐานะหัวหน้าพนักงานสืบสวนสอบสวนการค้ายมนุษย์ข้ามชาติ
- หัวหน้าคณะกรรมการประชุมการค้ามนุษย์ ไทย-ออสเตรเลีย ณ นครซิดนีย์
- หัวหน้าคณะกรรมการประชุมการทำร้ายเด็กทางคอมพิวเตอร์และการค้ายมนุษย์ในไทย-ยุโรป ณ กรุงปารีส
- คณะผู้แทนประเทศไทยร่วมประชุมกับสหภาพยุโรป (EU) ณ กรุงบรัสเซลส์ ประเทศเบลเยียม





## นายลิอชัย ชัยปริญญา

### กรรมการ และกรรมการบริหารความเสี่ยง

#### คุณวุฒิการศึกษา

- บริหารธุรกิจมหาบัณฑิต มหาวิทยาลัยขอนแก่น
- ศิลปศาสตรบัณฑิต มหาวิทยาลัยเชียงใหม่

#### การอบรม

- หลักสูตร Director Certification Program (DCP) รุ่นที่ 248/2017 สมาคมส่งเสริมสถาบันกรรมการบริษัทไทย
- หลักสูตร Refreshment Training Program : RFP1/2021 Boardroom for Business Breakthrough สมาคมส่งเสริมสถาบันกรรมการบริษัทไทย
- หลักสูตร IT Governance & Cyber Resilience (ITG) รุ่น 11/2019 สมาคมส่งเสริมสถาบันกรรมการบริษัทไทย
- หลักสูตร Executive Brand Solicitation
- หลักสูตร Executive Leadership Development Program (ELDP)
- หลักสูตร Proud to be a Good Leader
- Influencer ผู้สร้างพลังแห่งการเปลี่ยนแปลง
- หลักสูตร Strategic Marketing Plan for Service Marketing
- หลักสูตรนักบริหารการคลัง รุ่นที่ 4 มูลนิธิสถาบันวิจัยนโยบายเศรษฐกิจการคลัง (สวค.)
- หลักสูตรการกำกับดูแลกิจการสำหรับกรรมการและผู้บริหารระดับสูงขององค์กรกำกับดูแล (Regulator) รัฐวิสาหกิจและองค์การมหาชน สถาบันพระปกเกล้า

#### ตำแหน่งงานอื่นในปัจจุบัน

- กรรมการและประธานคณะกรรมการบริหารการลงทุน บมจ. ทิพย กรุ๊ป โฮลดิ้งส์
- กรรมการและประธานคณะกรรมการบริหารการลงทุน บมจ. ทิพยประกันภัย

#### ประสบการณ์ทำงาน

- ประธานกรรมการ บริษัท กรุงไทยธุรกิจอิสซิ่ง จำกัด
- กรรมการ ธนาคารเพื่อการเกษตรและสหกรณ์การเกษตร
- กรรมการ บริษัท กรุงไทย-แอกซ่า ประกันชีวิต จำกัด (มหาชน)
- รองกรรมการผู้จัดการใหญ่ ผู้บริหารสายงาน สายงานเครือข่ายธุรกิจขนาดเล็กและรายย่อย บมจ.ธนาคารกรุงไทย
- ผู้ช่วยกรรมการผู้จัดการใหญ่อาวุโส ผู้บริหารสายงาน สายงานกลยุทธ์และผลิตภัณฑ์รายย่อย บมจ.ธนาคารกรุงไทย
- ผู้ช่วยกรรมการผู้จัดการใหญ่ ผู้บริหารกลุ่ม กลุ่มเครือข่ายภาคตะวันออกเฉียงเหนือ 2 บมจ.ธนาคารกรุงไทย



## รศ.ดร.อนามัย ดำเนตร

### กรรมการ และกรรมการตรวจสอบ

#### คุณวุฒิการศึกษา

- ปริญญาเอก Ph.D. (Concentration: Applied Linguistics and Intercultural English Language learning) Victoria University, Australia
- ปริญญาโท ศิลปศาสตรมหาบัณฑิต สาขาวิชาการสอนภาษาอังกฤษในฐานะภาษาต่างประเทศ มหาวิทยาลัยศรีนครินทรวิโรฒ
- ประกาศนียบัตรบัณฑิต สาขาวิชาการสอนภาษาอังกฤษในฐานะภาษาต่างประเทศ มหาวิทยาลัยศรีนครินทรวิโรฒ
- ปริญญาตรี คหกรรมศาสตรบัณฑิต สาขาวิชาการโรงแรมและภัตตาคาร มหาวิทยาลัยสุโขทัยธรรมมาธิราช
- ปริญญาตรี การศึกษามัธยมศึกษา สาขาวิชาภาษาอังกฤษมหาวิทยาลัยศรีนครินทรวิโรฒ บางแสน

#### การอบรม

- วิทยาลัยป้องกันราชอาณาจักร รุ่นที่ 58 สถาบันวิชาการป้องกันประเทศ (วปอ. 58)
- หลักสูตรการกำกับดูแลกิจการสำหรับกรรมการและผู้บริหารระดับสูงขององค์กรกำกับดูแล (Regulators) รั้ววิสาหกิจและองค์กรมหาชน รุ่นที่ 23 สถาบันพระปกเกล้า (PDI 23)
- Certificate of Certification Program (DCP295/2020), Thai Institute of Directors (IOD)
- Certificate of Advanced Audit Committee Program (AACP 37/2020), Thai Institute of Directors (IOD)
- Certificate of Risk Management Program for Corporate Leader (RCL20/2020), Thai Institute of Directors (IOD)
- Certificate of Director Leadership Certification Program (DLCP6/2022), Thai Institute of Directors (IOD)
- หลักสูตรประกาศนียบัตรชั้นสูงการบริหารเศรษฐกิจสาธารณะสำหรับนักบริหารระดับสูง รุ่นที่ 21 สถาบันพระปกเกล้า

#### ตำแหน่งงานอื่นในปัจจุบัน

- คณบดีคณะศิลปศาสตร์และวิทยาศาสตร์ มหาวิทยาลัยเกษตรศาสตร์
- กรรมการ ประเภทผู้บริหาร สภามหาวิทยาลัยเกษตรศาสตร์
- กรรมการ ประเภทผู้ทรงคุณวุฒิภายในเลือกจากผู้ดำรงตำแหน่งคณบดีคณะกรรมกรวิชาการ มหาวิทยาลัยเกษตรศาสตร์
- กรรมการ, อนุกรรมการ CG and CSR, อนุกรรมการประเมินผลการปฏิบัติงานของกรรมการผู้จัดการใหญ่, อนุกรรมการบริหารความเสี่ยง, ประธานคณะทำงานพัฒนาการให้บริการ, กรรมการประเมินผลการปฏิบัติงาน รองกรรมการผู้จัดการใหญ่และผู้ช่วยผู้จัดการใหญ่ และ อนุกรรมการกำกับกลยุทธ์ บริษัทขนส่ง จำกัด (บขส.)
- กรรมการธนาคารออมสิน

#### ประสบการณ์ทำงาน

- คณะกรรมการประชาสัมพันธ์สถานีวิทยุติดแห่งชาติ สำนักงานเลขาธิการสถานีวิทยุติดแห่งชาติ
- รองอธิการบดีฝ่ายกิจการพิเศษและโครงการจัดตั้งวิทยาเขตสุพรรณบุรี มหาวิทยาลัยเกษตรศาสตร์



### นางลัดดาวิสัย เมมสุวะ, CFA

#### กรรมการ และกรรมการบริหารความเสี่ยง

##### คุณวุฒิการศึกษา

- Master of Science (Finance) International Program มหาวิทยาลัยธรรมศาสตร์

##### ตำแหน่งงานอื่นในปัจจุบัน

- ผู้ช่วยกรรมการผู้จัดการใหญ่ ทีม Markets Solutions and Innovation บมจ.ธนาคารกรุงไทย

##### ประสบการณ์ทำงาน

- ผู้อำนวยการฝ่ายอาวุโส ผู้บริหารกลุ่ม ทีม Markets Solutions and Innovation บมจ.ธนาคารกรุงไทย
- ผู้อำนวยการฝ่ายอาวุโส ผู้บริหารกลุ่ม ทีม Corporate Sales บมจ.ธนาคารกรุงไทย
- ผู้อำนวยการฝ่ายอาวุโส ผู้บริหารฝ่าย ทีม Corporate Sales บมจ.ธนาคารกรุงไทย
- ผู้อำนวยการฝ่ายอาวุโส Corporate FX Sales บมจ.ธนาคารกรุงไทย



### นายรุ่งเรือง สุขเกิดกิจพิบูลย์

#### กรรมการ และประธานกรรมการบริหารความเสี่ยง

##### คุณวุฒิการศึกษา

- ปริญญาโท บริหารธุรกิจ University of Arkansas at Little Rock, Arkansas, USA
- ปริญญาตรี เศรษฐศาสตร์ มหาวิทยาลัยธรรมศาสตร์

##### การอบรม

- Advanced Manager Course GE Capital Training ปี 2546
- Quality Master Black Belt GE Capital Training ปี 2543
- Quality Black Belt GE Capital Training ปี 2542
- Design for Performance Change Accenture Training Center, St Charles ปี 2541
- Human Performance Design Professional Education Center ปี 2540
- Seminar Corplan' 96 Management Association ปี 2539

##### ตำแหน่งงานอื่นในปัจจุบัน

- ที่ปรึกษากรรมการผู้จัดการใหญ่ บมจ. ธนาคารกรุงไทย
- กรรมการ และกรรมการสรรหาและกำหนดค่าตอบแทน บมจ. บัตรกรุงไทย
- กรรมการ และกรรมการบริหาร บมจ. กรุงไทย-เอกซ่า ประกันชีวิต
- กรรมการ บจ. อินฟินิธัส บาย กรุงไทย
- กรรมการการลงทุน กองทรัสต์เพื่อกิจการเงินร่วมทุนสำหรับธุรกิจเอสเอ็มอีก้าวไกลไปด้วยกัน (PESME 1)
- กรรมการการลงทุน กองทรัสต์เพื่อกิจการเงินร่วมทุนสำหรับธุรกิจเอสเอ็มอีก้าวไกลไปด้วยกัน (PESME 2)

##### ประสบการณ์ทำงาน

- CEO, Central JD Fintech
- Chief Customer Officer, Central Group, Bangkok, Thailand



## นางชวินดา หาญรัตนกุล CFP®

### กรรมการผู้จัดการ

#### คุณวุฒิการศึกษา

- MA.(Economics), University of Missouri Columbia, U.S.A.
- ศิลปศาสตรบัณฑิต มหาวิทยาลัยธรรมศาสตร์

#### การอบรม

- หลักสูตร Leadership Succession Program (LSP) รุ่น 1 มูลนิธิสถาบันวิจัยและพัฒนาองค์กรภาครัฐ (IRDPA)
- หลักสูตรผู้บริหารระดับสูง สถาบันวิทยาการตลาดทุน (วคท.) รุ่นที่ 19
- หลักสูตร Ultra Wealth Class 2016
- หลักสูตร Corporate Governance for Capital Market Intermediaries : Exclusive Class สมาคมส่งเสริมสถาบันกรรมการบริษัทไทย (IOD)
- หลักสูตร Director Certification Program : Class 205/2015 สมาคมส่งเสริมสถาบันกรรมการบริษัทไทย (IOD)
- หลักสูตร Risk Management Program for Corporate Leaders : Class 3/2016 สมาคมส่งเสริมสถาบันกรรมการบริษัทไทย (IOD)
- หลักสูตร Refreshment Training Program : RFP 1/2021 Boardroom for Business Breakthrough สมาคมส่งเสริมสถาบันกรรมการบริษัทไทย (IOD)
- หลักสูตร Refreshment Training Program : RFP 2/2021 Leading Your Business through Uncertainties สมาคมส่งเสริมสถาบันกรรมการบริษัทไทย (IOD)
- หลักสูตร Director Leadership Certification Program (DLCP) รุ่น 7/2022 สมาคมส่งเสริมสถาบันกรรมการบริษัทไทย (IOD)

#### ประสบการณ์ทำงาน

- รองกรรมการผู้จัดการ ผู้บริการสายงานกองทุนรวมอสังหาริมทรัพย์และกองทุนส่วนบุคคล บลจ.กรุงไทย จำกัด (มหาชน)
- ผู้ช่วยกรรมการผู้จัดการอาวุโส ฝ่ายกองทุนส่วนบุคคล และกองทุนรวมอสังหาริมทรัพย์ บลจ.ไอเอ็นจี (ประเทศไทย)
- ผู้อำนวยการอาวุโส ฝ่ายที่ปรึกษาบริหารการลงทุนกองทุนส่วนบุคคล บล.เมอริล ลินช์ ภัทร จำกัด
- ผู้อำนวยการอาวุโส ฝ่ายกองทุนส่วนบุคคล บล.กรุงศรีอยุธยา จำกัด (มหาชน)
- รองผู้อำนวยการ (ผู้จัดการกองทุนส่วนบุคคล) ธนาคารซีทีแบงก์ เอ็น.เอ กรุงเทพ
- ผู้จัดการการตลาด (ฝ่ายต่างประเทศ) บล.ธนชาติ จำกัด (มหาชน)



## คณะผู้บริหาร (Management Team)



1



2



3



4



5



6



7



8



9



10



11



12



13



14



15



16



17



18



19

คณะผู้บริหารของบริษัท ณ วันที่ 31 ธันวาคม 2565 มีรายนาม ดังนี้

1. นางชวินดา หาญรัตนกุล กรรมการผู้จัดการ
2. นายวิโรจน์ ตั้งเจริญ รองกรรมการผู้จัดการอาวุโส ผู้บริหารสายงานธุรกิจเครือข่ายธนาคาร
3. นางสาวห้สวรา แสงรุจิ รองกรรมการผู้จัดการ ผู้บริหารสายงานกองทุนสำรองเลี้ยงชีพ
4. นางสาวดารบุษย์ ปกาพจน์ รองกรรมการผู้จัดการ ผู้บริหารสายงานธุรกิจลูกค้าสถาบัน
5. นางสาววรรรณี ตั้งศิริกุลวงศ์ รองกรรมการผู้จัดการ ผู้บริหารสายงานกลยุทธ์และปฏิบัติการ
6. นางแสงจันทร์ ลี ผู้ช่วยกรรมการผู้จัดการ ฝ่ายลงทุนตราสารทุน
7. นายไพรัช มิคะเสน ผู้ช่วยกรรมการผู้จัดการ สายกองทุนอสังหาริมทรัพย์ กองทุนโครงสร้างพื้นฐาน และทรัสต์
8. นางสาวพิไลวรรณ อ่องธรรมกุล ผู้ช่วยกรรมการผู้จัดการ สายงานธุรกิจเครือข่ายธนาคาร
9. นายสมชาย อมรธรรม ผู้ช่วยกรรมการผู้จัดการ ฝ่ายกลยุทธ์การลงทุนและลูกค้าสัมพันธ์
10. นางสาวอสมา เลิศลาคาศักดิ์ ผู้ช่วยกรรมการผู้จัดการ ฝ่ายที่ปรึกษาการลงทุนชนบท
11. นางรุ่งตะวัน อิศรพันธุ์ ผู้ช่วยกรรมการผู้จัดการ ฝ่ายกฎหมาย
12. นายเสรี ระบิลทศพร ผู้ช่วยกรรมการผู้จัดการ ฝ่ายธุรกิจ Agent



- |                                   |  |
|-----------------------------------|--|
| 13. นายเทอดยศ ผงศิลป์วิวัฒน์      | ผู้ช่วยกรรมการผู้จัดการ ฝ่ายทะเบียนกองทุนรวม                 |
| 14. นายกานต์ ลชิตากุล             | ผู้ช่วยกรรมการผู้จัดการ ฝ่ายกองทุนสำรองเลี้ยงชีพ             |
| 15. นายณัฐกวินท์ มาไพศาลสิน       | ผู้ช่วยกรรมการผู้จัดการ ฝ่ายที่ปรึกษาและพัฒนาตัวแทนขายอิสระ  |
| 16. นายศรชัย เตรียมวรกุล          | ผู้ช่วยกรรมการผู้จัดการ ฝ่ายลงทุนตราสารหนี้                  |
| 17. นายฉัชนพล สีวลีพันธ์ุ         | ผู้ช่วยกรรมการผู้จัดการ ฝ่ายพัฒนาธุรกิจ                      |
| 18. นายกิตติศักดิ์ บุญราศรี       | ผู้ช่วยกรรมการผู้จัดการ ฝ่ายบริหารความเสี่ยง                 |
| 19. นายณัฐฐะ มหัทธนา              | ผู้ช่วยกรรมการผู้จัดการ ฝ่ายกลยุทธ์การลงทุนและลูกค้าสัมพันธ์ |
| 20. นายอมรศักดิ์ วงษ์แข็ง         | ผู้ช่วยกรรมการผู้จัดการ สำนักตรวจสอบภายใน                    |
| 21. นางสาวทิพวัลย์ ภัทรกิจนิธิกุล | ผู้ช่วยกรรมการผู้จัดการ สำนักกำกับดูแลการปฏิบัติงาน          |
| 22. นางสาวนงลักษณ์ ตั้งใจพัฒน์    | ผู้ช่วยกรรมการผู้จัดการ สำนักเทคโนโลยีสารสนเทศ               |

ผู้บริหารที่พ้นจากตำแหน่ง ระหว่างปี 2565

- ไม่มี -



## ประวัติโดยสังเขปของผู้บริหารระดับสูง



### นางชวินดา หาญรัตนกุล CFP®

กรรมการผู้จัดการ

#### คุณวุฒิการศึกษา

- MA.(Economics), University of Missouri Columbia, U.S.A.
- ศิลปศาสตรบัณฑิต มหาวิทยาลัยธรรมศาสตร์

#### การอบรม

- หลักสูตร Leadership Succession Program (LSP) รุ่น 1 มูลนิธิสถาบันวิจัยและพัฒนาองค์กรภาครัฐ (IRDPA)
- หลักสูตรผู้บริหารระดับสูง สถาบันวิทยาการตลาดทุน (วตท.) รุ่นที่ 19
- หลักสูตร Ultra Wealth Class 2016
- หลักสูตร Corporate Governance for Capital Market Intermediaries : Exclusive Class สมาคมส่งเสริมสถาบันกรรมการบริษัทไทย (IOD)
- หลักสูตร Director Certification Program : Class 205/2015 สมาคมส่งเสริมสถาบันกรรมการบริษัทไทย (IOD)
- หลักสูตร Risk Management Program for Corporate Leaders : Class 3/2016 สมาคมส่งเสริมสถาบันกรรมการบริษัทไทย (IOD)
- หลักสูตร Refreshment Training Program : RFP 1/2021 Boardroom for Business Breakthrough สมาคมส่งเสริมสถาบันกรรมการบริษัทไทย (IOD)
- หลักสูตร Refreshment Training Program : RFP 2/2021 Leading Your Business through Uncertainties สมาคมส่งเสริมสถาบันกรรมการบริษัทไทย (IOD)
- หลักสูตร Director Leadership Certification Program (DLCP) รุ่น 7/2022 สมาคมส่งเสริมสถาบันกรรมการบริษัทไทย (IOD)

#### ประสบการณ์ทำงาน

- รองกรรมการผู้จัดการ ผู้บริการสายงานกองทุนรวมอสังหาริมทรัพย์และกองทุนส่วนบุคคล บลจ.กรุงไทย จำกัด (มหาชน)
- ผู้ช่วยกรรมการผู้จัดการอาวุโส ฝ่ายกองทุนส่วนบุคคล และกองทุนรวมอสังหาริมทรัพย์ บลจ.ไอเอ็นจี (ประเทศไทย)
- ผู้อำนวยการอาวุโส ฝ่ายที่ปรึกษาบริหารการลงทุนกองทุนส่วนบุคคล บล.เมอร์ริล ลินช์ กัทธ จำกัด
- ผู้อำนวยการอาวุโส ฝ่ายกองทุนส่วนบุคคล บงล.กรุงศรีอยุธยา จำกัด (มหาชน)
- รองผู้อำนวยการ (ผู้จัดการกองทุนส่วนบุคคล) ธนาคารซีทีแบงก์ เอ็ม.เอ กรุงเทพ
- ผู้จัดการการตลาด (ฝ่ายต่างประเทศ) บงล.ธนชาติ จำกัด (มหาชน)





### นายวิโรจน์ ตั้งเจริญ CFP®

รองกรรมการผู้จัดการอาวุโส ผู้บริหารสายงานธุรกิจเครือข่ายธนาคาร

#### คุณวุฒิการศึกษา

- ปริญญาโท สาขาวิชาการจัดการ สถาบันบัณฑิตพัฒนบริหารศาสตร์
- ปริญญาตรี สาขาวิชาการเงินการธนาคาร จุฬาลงกรณ์มหาวิทยาลัย

#### ประสบการณ์ทำงาน

- รองกรรมการผู้จัดการ สายงานพัฒนาธุรกิจและการตลาด 1 บลจ. กรุงไทย จำกัด (มหาชน)
- ผู้ช่วยกรรมการผู้จัดการ สายงานพัฒนาธุรกิจและการตลาด 1 บลจ. กรุงไทย จำกัด (มหาชน)
- ผู้อำนวยการฝ่าย ฝ้ายพัฒนาธุรกิจ บลจ. กรุงไทย จำกัด (มหาชน)
- ผู้บริหารฝ่าย ฝ้ายประสานงานธนาคารกรุงไทย บลจ. กรุงไทย จำกัด (มหาชน)
- หัวหน้างานพัฒนาธุรกิจ หัวหน้างานซื้อขายหลักทรัพย์ บลจ. กรุงไทย จำกัด
- ผู้จัดการส่วนการตลาดหลักทรัพย์สถาบัน บล. วอร์เบิร์ก ดีลลอน ริด จำกัด
- หัวหน้าส่วน ฝ้ายซื้อขายหลักทรัพย์ บลจ. กสิกรไทย จำกัด
- เจ้าหน้าที่การตลาดหลักทรัพย์สถาบัน ส่วนค้าหลักทรัพย์ต่างประเทศ บงล. นวชนกิจ จำกัด
- เจ้าหน้าที่ลงทุน ฝ้ายการเงิน บริษัท สามัคคีประกันภัย จำกัด
- นักการตลาด – สถานีบริการ บริษัท น้ำมันศาลเท็กซ์ (ไทย) จำกัด
- เจ้าหน้าที่การตลาด บริษัท สยามซานิทารี จำกัด



### นางสาวหิสรุจา แสงรุจิ CFP®

รองกรรมการผู้จัดการ ผู้บริหารสายงานกองทุนสำรองเลี้ยงชีพ

#### คุณวุฒิการศึกษา

- บริหารธุรกิจมหาบัณฑิต วิทยาศาสตร์ มหาวิทยาลัยแคลิฟอร์เนีย (ฟูลเลอร์ตัน) เมืองฟูลเลอร์ตัน รัฐแคลิฟอร์เนีย ประเทศสหรัฐอเมริกา
- บริหารธุรกิจมหาบัณฑิต มหาวิทยาลัยสแตนตัน เมืองสแตนตัน รัฐเพนซิลเวเนีย ประเทศสหรัฐอเมริกา
- บัญชีบัณฑิต (บัญชีต้นทุน) จุฬาลงกรณ์มหาวิทยาลัย

#### ประสบการณ์ทำงาน

- ผู้ช่วยกรรมการผู้จัดการ ฝ้ายกองทุนสำรองเลี้ยงชีพ บลจ. บัวหลวง จำกัด
- ผู้บริหาร ฝ้ายกองทุนสำรองเลี้ยงชีพ และกองทุนส่วนบุคคลเพื่อนักลงทุนสถาบัน บลจ. กสิกรไทย จำกัด
- ผู้บริหารฝ้ายการตลาด ผู้ลงทุนบุคคล บลจ. กสิกรไทย จำกัด
- ผู้อำนวยการอาวุโส ฝ้ายกองทุนส่วนบุคคล บลจ. กสิกรไทย จำกัด
- รองผู้อำนวยการ ฝ้ายจัดการลงทุน บลจ. กสิกรไทย จำกัด
- ผู้ช่วยผู้จัดการ ฝ้ายกองทุนสำรองเลี้ยงชีพ ธนาคารกรุงเทพ จำกัด (มหาชน)
- ผู้ช่วยผู้จัดการ ส่วนกองทุนส่วนบุคคล ธนาคารกรุงเทพ จำกัด (มหาชน)
- ผู้จัดการกองทุนตราสารทุน บลจ. บัวหลวง จำกัด
- หัวหน้า ส่วนวิจัย บลจ. บัวหลวง จำกัด
- เจ้าหน้าที่วิเคราะห์หลักทรัพย์ บริษัทหลักทรัพย์ กองทุนรวม จำกัด (มหาชน)



### นางสาวดรบุษย์ ปาพจน์ CFP®

รองกรรมการผู้จัดการ ผู้บริหารสายงานธุรกิจลูกค้าสถาบัน

#### คุณวุฒิการศึกษา

- บริหารธุรกิจมหาบัณฑิต (การจัดการ) สถาบันบัณฑิตบริหารธุรกิจศศินทร์แห่งจุฬาลงกรณ์มหาวิทยาลัย
- เศรษฐศาสตรบัณฑิต (เกียรตินิยมอันดับ 1) สาขาการเงินการคลัง จุฬาลงกรณ์มหาวิทยาลัย

#### ประสบการณ์ทำงาน

- ผู้ช่วยกรรมการผู้จัดการ สายงานพัฒนาธุรกิจและการตลาด 2 บมจ. หลักทรัพย์จัดการกองทุนกรุงไทย
- ผู้ช่วยกรรมการผู้จัดการ บลจ. พรีเมเวสต์ จำกัด
- ผู้จัดการ ฝ่ายวางแผนการลงทุนและพัฒนาธุรกิจ บลจ. ทหารไทย จำกัด
- หัวหน้าส่วน ฝ่ายกองทุนส่วนบุคคล บลจ. กสิกรไทย จำกัด
- ผู้จัดการ ส่วนกองทุนส่วนบุคคล บล. เมอร์ริล ลินช์ ภัทร จำกัด
- นักเศรษฐศาสตร์ สถาบันวิจัยภัทร



### นางสาววรารัตน์ ตั้งศิริกุลวงศ์ FCMA, CGMA

รองกรรมการผู้จัดการ ผู้บริหารสายงานกลยุทธ์และปฏิบัติการ

#### คุณวุฒิการศึกษา

- M.B.A. concentration in accounting, Mercer University Atlanta, Georgia U.S.A.
- M.A. International Economic and Finance (English Program) Chulalongkorn University
- B.S. (Accounting and Finance), Mercer University Macon Georgia, U.S.A.

#### การอบรม

- Director Certification Program (DCP) English Program Class 207/2015 Thai Institute of Director (IOD)
- Company Secretary Program (CSP) Thai Institute of Director (IOD)

#### Licenses

- Information Management and Technology Assurance Certified from American Institute of Certified Public Accountants (AICPA) September 2014
- Chartered Global Management Accountant (CGMA)
- Fellow Charter of Management Accountant (FCMA) from Charter Institute of Management of Accountants (CIMA)

#### ตำแหน่งอื่นในงานปัจจุบัน

- A Member of SE Asia Regional Advisory Panel for the Year 2020/2021, nominated from Association of International Certified Prof Accountants CIMA

#### ประสบการณ์ทำงาน

- CFO Advisor, BCPG Public Company Limited
- Executive Vice President (EVP), SCB Asset Management Company Limited
- Manager, ABeam Consulting (Singapore) Ltd.



**ประสบการณ์ทำงาน (ต่อ)**

- Principle Consultant, Oracle Corporation, U.S.A.
- Financial Controller, Goodyears Public Company Limited Thailand
- Senior Consultant, Strategy and Operation in Financial management, Deloitte Consulting Asian Pacific
- Senior Financial Analyst, ING U.S. Financial Services (USFS) U.S.A.



## โครงสร้างอัตรากำลัง

ณ วันที่ 31 ธันวาคม 2565 บริษัท มีบุคลากรทั้งสิ้น 266 คน ประกอบด้วยหน่วยงานต่างๆ ดังนี้

สายงาน/ฝ่ายงาน	จำนวนบุคลากร
สายงานธุรกิจเครือข่ายธนาคาร	27
สายงานธุรกิจลูกค้าสถาบัน	12
สายงานกองทุนสำรองเลี้ยงชีพ	13
สายงานกองทุนอสังหาริมทรัพย์ กองทุน โครงสร้างพื้นฐาน และทรัสต์	12
สายงานที่ปรึกษาการลงทุนและพัฒนาธุรกิจ	35
สายงานจัดการลงทุน	37
สายงานกลยุทธ์และปฏิบัติการ	84
สำนักกรรมการผู้จัดการ	7
สำนักกำกับดูแลการปฏิบัติงาน	7
สำนักตรวจสอบภายใน	5
สำนักส่งเสริมภาพลักษณ์องค์กร	2
ฝ่ายบริหารความเสี่ยง	10
ฝ่ายวิจัย	11
ฝ่ายทรัพยากรบุคคล	4
<b>รวม</b>	<b>266</b>



## โครงสร้างเงินทุน (Capital Structure)

### ทุนและโครงสร้างผู้ถือหุ้นของบริษัท

ในวันที่ 31 ธันวาคม 2565 บริษัทมีทุนจดทะเบียนจำนวน 200,000,000.-บาท (สองร้อยล้านบาท) เป็นทุนที่ชำระแล้ว ทั้งหมด แบ่งออกเป็นหุ้นสามัญจำนวน 20,000,000 หุ้น (ยี่สิบล้านหุ้น) มูลค่าหุ้นละ 10 บาท (สิบบาท)

บริษัทมีรายชื่อบริษัทผู้ถือหุ้น ณ วันที่ 31 ธันวาคม 2565 ดังนี้

(1) บมจ. ธนาคารกรุงไทย	19,999,986 หุ้น
(2) นางสาวกิตติพร สินธุประภา	1 หุ้น
(3) นายเอกชัย กุสวางศรี	1 หุ้น
(4) นางสาวกัณฑกมล ปัญญาประการ	1 หุ้น
(5) นางสาวรุ่งลาวัลย์ สวัสดิ์ภิรมย์	1 หุ้น
(6) นางสาวศุภสิทธิ์ จาวโกนนท์	1 หุ้น
(7) นางสาวสุจิตราพร พากเพียร	1 หุ้น
(8) นางสาวภาริตา พรภาศิลป์	1 หุ้น
(9) นางญานิน ตันติพิมลพันธ์	1 หุ้น
(10) นางสาวจงกล ทองมีประเสริฐ	1 หุ้น
(11) นางสาวอันธิกา หนูนาง	1 หุ้น
(12) นางแอนนี่ เมฆพฤกษาวงศ์	1 หุ้น
(13) นางสาวกนกวรรณ ธรรมแสง	1 หุ้น
(14) นายภูมิพัฒน์ ภูมิไชยอนันต์	1 หุ้น
(15) นายสาวณัชชา จำรูญจันทร์	1 หุ้น
	รวม 20,000,000 หุ้น

หนี้เงินกู้ของบริษัท - ไม่มี

### รายงานการจ่ายเงินปันผลของบริษัท

- ที่ประชุมสามัญผู้ถือหุ้นของบริษัท ได้มีมติอนุมัติให้จ่ายเงินปันผลสำหรับผลการดำเนินงาน 3 ปี ย้อนหลัง ดังนี้
- วันที่ 27 มีนาคม 2563 สำหรับผลการดำเนินงานในปี 2562 ในอัตราหุ้นละ 25 บาท รวมเป็นเงิน 500 ล้านบาท
  - วันที่ 2 เมษายน 2564 สำหรับผลการดำเนินงานในปี 2563 ในอัตราหุ้นละ 27.50 บาท รวมเป็นเงิน 550 ล้านบาท
  - วันที่ 1 เมษายน 2565 สำหรับผลการดำเนินงานในปี 2564 ในอัตราหุ้นละ 37.50 บาท รวมเป็นเงิน 750 ล้านบาท



## การลงทุนที่สำคัญในปัจจุบันและอนาคต

### แผนงบประมาณลงทุนปี 2566

จากการจัดทำแผนยุทธศาสตร์และประมาณการแผนการเงิน 5 ปี (2566-2569) บริษัทคาดว่าจะมีงบประมาณลงทุนในปี 2566 จำนวน 188 ล้านบาท โดยงบประมาณส่วนใหญ่ เป็นการเพิ่มประสิทธิภาพของระบบเทคโนโลยีสารสนเทศ ระบบการรักษาความปลอดภัยด้าน IT ตลอดจนโครงการพัฒนาระบบเพื่อรองรับการขยายธุรกิจให้รองรับสถานการณ์ปัจจุบัน มีความสะดวกรวดเร็วและมีความปลอดภัย โดยมีรายละเอียด ดังนี้

โครงการลงทุน	ขออนุมัติ
- โครงการเพิ่มประสิทธิภาพระบบเทคโนโลยีสารสนเทศให้รองรับแพลตฟอร์มและระบบการรักษาความปลอดภัยด้าน IT (IT security) รวมถึง Software & Infrastructure ที่เกี่ยวข้อง	84 ล้านบาท
- โครงการปรับปรุงสำนักงาน	35 ล้านบาท
- โครงการพัฒนาระบบทะเบียนกองทุนรวม	30 ล้านบาท
- โครงการพัฒนาระบบบริหารความเสี่ยง	25 ล้านบาท
- โครงการพัฒนาระบบงานเพื่อรองรับการขยายธุรกิจ / Online Platform / พัฒนาระบบงาน Selling Agent และระบบงานภายในที่เกี่ยวข้อง	14 ล้านบาท
<b>รวม</b>	<b>188 ล้านบาท</b>



## ผลการดำเนินงาน

### รายงานวิเคราะห์ผลการดำเนินงานของบริษัท

#### ผลการดำเนินงาน

หน่วย : ล้านบาท

งบกำไรขาดทุน	31 ธ.ค. 65	31 ธ.ค. 64	เพิ่มขึ้น (ลดลง)	%
รายได้รวม	2,803.86	4,005.07	(1,201.21)	(30%)
ค่าใช้จ่ายรวม	1,815.78	2,948.61	(1,132.83)	(38%)
<b>กำไรก่อนภาษีเงินได้</b>	<b>988.08</b>	<b>1,056.46</b>	<b>(68.38)</b>	<b>(6%)</b>
ภาษีเงินได้	198.08	211.46	(13.38)	(6%)
<b>กำไรสุทธิ</b>	<b>790.00</b>	<b>845.00</b>	<b>(55.00)</b>	<b>(7%)</b>
กำไรต่อหุ้น : บาท	39.50	42.25	(2.75)	(7%)

บริษัทมีกำไรสุทธิสำหรับงวดปี 2565 จำนวน 790.00 ล้านบาท ลดลงจากปีก่อน 55.00 ล้านบาท หรือร้อยละ 7 โดยมีกำไรต่อหุ้นเท่ากับ 39.50 บาท ลดลง 2.75 บาทต่อหุ้น

รายได้รวม 2,803.86 ล้านบาท ลดลงจากปีก่อน 1,201.21 ล้านบาท หรือร้อยละ 30 ในส่วนของค่าใช้จ่าย บริษัทมีค่าใช้จ่ายรวม จำนวน 1,815.78 ล้านบาท ลดลงจากปีก่อน 1,132.83 ล้านบาท หรือร้อยละ 38

#### ผลการดำเนินงานตามดัชนีชี้วัดผลการดำเนินงาน (KPI)

ปี 2565 ภาพรวมอุตสาหกรรมการจัดการลงทุน มีมูลค่าทรัพย์สินสุทธิสิ้นสุดเดือนธันวาคม 2565 มูลค่ารวม 8,171,534 ล้านบาท<sup>1/</sup> ลดลง 6.6% เมื่อเทียบกับสิ้นปีก่อน จากกองทุนรวมตราสารหนี้ และกองทุนต่างประเทศเป็นหลัก เนื่องจากสภาพตลาดยังคงมีความผันผวนและมีความเสี่ยงอย่างต่อเนื่อง ส่งผลให้ภาพรวมอุตสาหกรรมในปี 2565 มีการเติบโตลดลง

บริษัทฯ มีทรัพย์สินสุทธิภายใต้การจัดการ (AUM) สิ้นสุดเดือนธันวาคม 2565 มูลค่ารวม 764,025 ล้านบาท ลดลง 123,781 ล้านบาท คิดเป็น 14% เมื่อเทียบกับสิ้นปีก่อน โดยลดลงจากกองทุนรวม 116,882 ล้านบาท (16%) และกองทุนส่วนบุคคล 18,196 ล้านบาท (29%) ในขณะที่กองทุนสำรองเลี้ยงชีพมี AUM เพิ่มขึ้น 19,358 ล้านบาท (14%) และกองทุนอสังหาริมทรัพย์เพิ่มขึ้น 949 ล้านบาท (0.8%)

ในปี 2565 บริษัทฯ ออกกองทุนใหม่รวม 11 กองทุน ด้วยมูลค่าการลงทุนรวม 5,379 ล้านบาท จากหลากหลายประเภทกองทุน อาทิ กองทุน KT-VIETNAM-A ซึ่งเป็นกองทุนประเภท Fund of Fund ที่มีนโยบายลงทุนในตราสารหนี้ หรือทรัพย์สินส่วนใหญ่จากประเทศเวียดนาม, กองทุนประเภท Trigger Fund เช่น KT-TRIGB1 และ KT-TRIG6 และ กองทุน KTIF2 ซึ่งเป็นกองทุนประเภทกองทุนรวมตราสารหนี้ ที่ลงทุนในตราสารหนี้และหรือเงินฝาก และสัญญาสวอปที่มีสูตรคำนวณอ้างอิงในลักษณะผูกพันกับอัตราดอกเบี้ย Thailand Overnight Repurchase Rate (THOR) โดยในปี 2565 บริษัทฯ สามารถออกกองทุนใหม่ได้สูงกว่าเป้าหมายทั้งปีที่ตั้งไว้ที่ 5 กองทุน มูลค่าการลงทุนรวม 5,000 ล้านบาท

หมายเหตุ <sup>1/</sup> ข้อมูลจากสมาคมบริษัทจัดการลงทุน ณ สิ้นเดือนธันวาคม 2565 โดยกองทุนรวม และกองทุนอสังหาริมทรัพย์ ข้อมูล ณ วันที่ 30 ธันวาคม 2565, กองทุนส่วนบุคคลและกองทุนสำรองเลี้ยงชีพ ข้อมูล ณ วันที่ 30 พฤศจิกายน 2565



## รายงานวิเคราะห์ฐานะการเงินของบริษัท

หน่วย : ล้านบาท

งบแสดงฐานะการเงิน	31 ธ.ค. 65	31 ธ.ค. 64	เพิ่มขึ้น (ลดลง)	%
สินทรัพย์รวม	2,119.37	2,141.71	(22.34)	(1%)
หนี้สินรวม	527.91	599.37	(71.46)	(12%)
ส่วนของผู้ถือหุ้น	1,591.46	1,542.34	49.12	3%

### สินทรัพย์รวม

บริษัทมีสินทรัพย์รวม 2,119.37 ล้านบาท ลดลงจาก ณ สิ้นปีก่อน 22.34 ล้านบาท หรือร้อยละ 1 โดยสินทรัพย์ ส่วนใหญ่ ประกอบด้วย เงินสดและรายการเทียบเท่าเงินสด 950.84 ล้านบาท หรือร้อยละ 45 เงินลงทุน 701.83 ล้านบาท หรือร้อยละ 33 และ รายได้ค่าธรรมเนียมและบริการค้างรับ 320.04 ล้านบาท หรือร้อยละ 15

### หนี้สินรวม

บริษัทมีหนี้สินจำนวน 527.91 ล้านบาท ลดลงจาก ณ สิ้นปีก่อน 71.46 ล้านบาท หรือร้อยละ 12 หนี้สินส่วนใหญ่ ประกอบด้วย ค่าใช้จ่ายในการดำเนินงานค้างจ่าย หนี้สินภาระผูกพันตามการประมาณการผลประโยชน์ของพนักงาน และ ค่าธรรมเนียมและบริการค้างจ่าย

### ส่วนของผู้ถือหุ้น

บริษัทฯ มีส่วนของผู้ถือหุ้น จำนวน 1,591.46 ล้านบาท เพิ่มขึ้นจากปีก่อน 49.12 ล้านบาท หรือร้อยละ 3 ตามผลการดำเนินงาน กำไรสะสมยังไม่ได้จัดสรรจำนวน 1,371.46 ล้านบาท





## กองทุนภายใต้การจัดการของบริษัท

ณ สิ้นปี พ.ศ. 2565 มีกองทุนภายใต้การบริหารจัดการของบริษัท แบ่งตามประเภทกองทุน ดังนี้

ประเภทกองทุน	จำนวน	มูลค่าทรัพย์สินสุทธิ
1. กองทุนรวมทั่วไป (สิ้นสุด ณ 30 ธันวาคม 2565)	179 กองทุน	455,033,719,308.33 บาท
2. กองทุนรวมอสังหาริมทรัพย์ (สิ้นสุด ณ 31 ธันวาคม 2565)	10 กองทุน	102,921,172,435.75 บาท
3. กองทุนสำรองเลี้ยงชีพ (สิ้นสุด ณ 31 ธันวาคม 2565)	35 กองทุน	156,417,336,621.07 บาท
4. กองทุนส่วนบุคคล (สิ้นสุด ณ 31 ธันวาคม 2565)	88 กองทุน	45,189,481,435.36 บาท
รวมมูลค่าทรัพย์สินสุทธิภายใต้การจัดการ		759,561,709,800.51 บาท

## สัดส่วนกองทุนภายใต้การจัดการของบริษัท แยกตามประเภทกองทุน

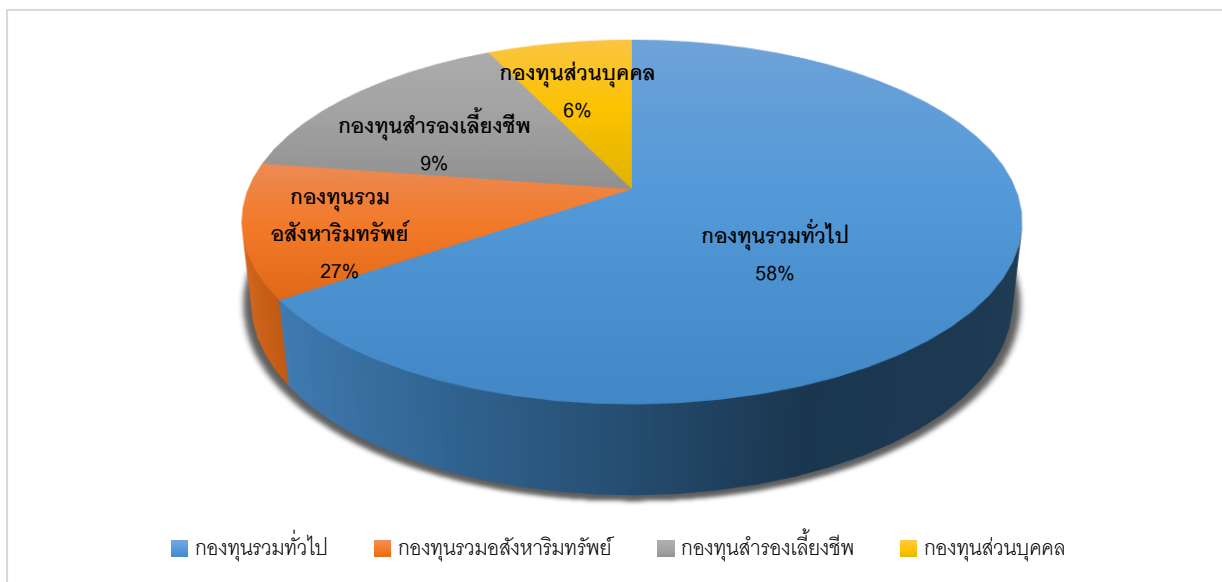

Source : สมาคมบริษัทจัดการลงทุน (AIMC) และข้อมูลภายในบริษัท



## ผลการดำเนินงานของกองทุนภายใต้การจัดการของบริษัท

### 1. ผลการดำเนินงานของกองทุนรวมทั่วไป

ณ สิ้นปี 2565 บริษัทมีกองทุนรวมทั่วไปที่อยู่ภายใต้การจัดการ จำนวน 179 กองทุน รวมมูลค่าทรัพย์สินสุทธิทั้งสิ้น 455,034 ล้านบาท

### 2. ผลการดำเนินงานของกองทุนรวมอสังหาริมทรัพย์

บริษัทฯ มีกองทุนรวมอสังหาริมทรัพย์และกองทุนโครงสร้างพื้นฐานที่อยู่ภายใต้การจัดการ ณ สิ้นปี 2565 จำนวน 10 กองทุน รวมมูลค่าทรัพย์สินสุทธิทั้งสิ้น 102,921 ล้านบาท โดยมีรายละเอียดดังนี้

ชื่อกองทุน	มูลค่าทรัพย์สินสุทธิ
1. กองทุนรวมธุรกิจไทย 4	13,017,051,466.30
2. กองทุนรวมอสังหาริมทรัพย์และสิทธิเรียกร้องอิมพีเรียลเวลธ์	115,077,011.48
3. กองทุนรวมอสังหาริมทรัพย์และสิทธิเรียกร้องเอเวอร์กรีนแลนด์	56,556,178.10
4. กองทุนรวมรีเจนท์โกลด์พรีอเพอร์ดีฟีนด์	370,976,102.64
5. กองทุนรวมสิทธิการเช่าอสังหาริมทรัพย์ตลาดไท	2,098,100,592.59
6. กองทุนรวมอสังหาริมทรัพย์และสิทธิการเช่าเทสโก้ โลตัส รีเทล โกรท	28,553,829,615.21
7. กองทุนรวมสิทธิการเช่าอสังหาริมทรัพย์ ซี.พี.ทาวเวอร์ โกรท	10,013,174,184.20
8. กองทุนรวมโครงสร้างพื้นฐาน โรงไฟฟ้าพระนครเหนือ ชุดที่ 1 การไฟฟ้าฝ่ายผลิตแห่งประเทศไทย	18,877,594,135.48
9. กองทุนรวมโครงสร้างพื้นฐาน เพื่ออนาคตประเทศไทย	26,766,536,148.66
10. กองทุนรวมโครงสร้างพื้นฐาน โรงไฟฟ้ากลุ่มน้ำตาดครบุรี	3,052,277,001.09
<b>รวม 10 กองทุน</b>	<b>102,921,172,435.75</b>

### 3. ผลการดำเนินงานของกองทุนสำรองเลี้ยงชีพ และงานทะเบียนสมาชิกกองทุนสำรองเลี้ยงชีพ

ณ สิ้นปี 2565 บริษัทมีกองทุนสำรองเลี้ยงชีพภายใต้การจัดการทั้งหมด 35 กองทุน มีขนาดรวมทั้งสิ้น 156,417 ล้านบาท โดยแบ่งเป็นกองทุนเดี่ยว (Single fund) 33 กองทุน ขนาดรวม 136,674 ล้านบาท และกองทุนร่วม (Pooled Fund) 2 กองทุน ขนาดรวม 19,743 ล้านบาท

บริษัทให้บริการงานทะเบียนสมาชิกแก่กองทุนสำรองเลี้ยงชีพ 28 กองทุน จำนวนรายจ้าง 886 ราย ประกอบด้วยจำนวนสมาชิก 232,037 ราย มูลค่าทรัพย์สินสุทธิงานทะเบียนทั้งสิ้น 191,036,286,233.14 บาท

### 4. ผลการดำเนินงานของกองทุนส่วนบุคคล

ณ สิ้นปี 2565 บริษัทมีกองทุนส่วนบุคคลที่อยู่ภายใต้การจัดการ ทั้งที่เป็นลูกค้าบุคคลธรรมดา นิติบุคคล และลูกค้าสถาบัน รวม 88 กองทุน รวมมูลค่าทรัพย์สินสุทธิทั้งสิ้น 45,189 ล้านบาท ซึ่งเป็นกองทุนส่วนบุคคลที่จัดตั้งขึ้นใหม่ในปี 2565 จำนวน 10 กองทุน โดยมีมูลค่าทรัพย์สินสุทธิ 2,110 ล้านบาท



## 5. สายงาน กองทุนอสังหาริมทรัพย์ กองทุนโครงสร้างพื้นฐาน และทรัสต์ (PIT)

สายงานกองทุนอสังหาริมทรัพย์ กองทุนโครงสร้างพื้นฐาน และทรัสต์ (PIT) ได้เล็งเห็นถึงโอกาสทางธุรกิจที่เกิดขึ้นจากการฟื้นตัวภายหลังโรคระบาดโควิด 19 และการเริ่มเปิดประเทศเพื่อรองรับนักท่องเที่ยวและการดำเนินธุรกิจ โดยในปี 2565 ที่ผ่านมา บริษัทฯ ได้รับความไว้วางใจจากกลุ่ม DTGO Corporation ให้เป็นทรัสต์สำหรับทรัสต์เพื่อการลงทุนในอสังหาริมทรัพย์เพื่อธุรกิจโรงแรมและสิทธิการเช่าที่ดิน โฮสพิทอลลิตี้ ที่มีข้อตกลงในการซื้อคืน (DTPHREIT) ซึ่งเป็นกองทรัสต์ประเภท REIT-buy back กองแรกของบริษัท ที่ระดมทุนได้กว่า 4,100 ล้านบาท และในช่วงการฟื้นตัวของเศรษฐกิจเช่นนี้ เป็นช่วงที่มีโอกาสการลงทุนในธุรกิจที่กำลังพลิกฟื้น (Turnaround) โดยได้รับความไว้วางใจจากกลุ่มนักลงทุนซึ่งนำโดยสำนักงานประกันสังคม ในการเป็นทรัสต์สำหรับทรัสต์เพื่อกิจการเงินร่วมทุน (Private Equity Trust) Prime Asset PE Trust ด้วยขนาดกองทุน 7,000 ล้านบาท เพื่อลงทุนในอาคารสำนักงาน ในย่านที่มีการเติบโตสูงของกรุงเทพมหานคร และในส่วนของทรัสต์เพื่อกิจการเงินร่วมทุน SMEs Private Equity Trust Fund 4 ของกลุ่มนักลงทุนซึ่งนำโดย ธนาคารออมสินที่ KTAM ได้รับความไว้วางใจให้เป็นทรัสต์นั้น ในปี 2565 กองทรัสต์ ได้มีการลงทุนในธุรกิจ Start-up เพิ่มอีก 2 บริษัท คิดเป็นเงินลงทุนกว่า 33 ล้านบาท ซึ่งนอกจากจะเป็นการเพิ่มส่วนแบ่งทางการตลาดในธุรกิจทรัสต์ของบริษัทแล้ว ยังเป็นการช่วยสนับสนุนผู้ประกอบการไทยให้กลับมาแข็งแกร่งอีกทางหนึ่ง



## กองทุนแนะนำภายใต้การจัดการของบริษัท

### กองทุน มั่ง มี ศรี สุข



### กองทุนนี้เป็นอย่างไร?

- เน้นการลงทุนแบบ Asset Allocation หรือจัดสรรเงินลงทุนในหลายสินทรัพย์ทั่วโลก
- ลงทุนแบบ Fund of Funds ภายใต้บริษัทจัดการกองทุน และจะลงทุนในกองทุนใด กองทุนหนึ่งไม่เกิน 79% ของมูลค่าทรัพย์สินสุทธิของกองทุน
- มีกลยุทธ์การลงทุนมุ่งหวังให้ผลตอบแทนสูงกว่าดัชนีชี้วัด (Active Management)

### กองทุนนี้เหมาะกับใคร?

- นักลงทุนที่ไม่มีเวลาติดตามการลงทุน และต้องการได้รับผลตอบแทนสอดคล้องกับความเสี่ยงที่รับได้ในระยะยาว
- นักลงทุนที่ไม่มีความเข้าใจเกี่ยวกับทิศทางของตลาด และไม่ต้องการปรับพอร์ตบ่อยๆ
- นักลงทุนที่ต้องการกระจายความเสี่ยง



กองทุน	มั่ง (KTMUNG)	มี (KTREE)	ศรี (KTSRI)	สุข (KTSUK)
ดัชนีชี้วัด (Benchmark)*	9%	7%	5%	3%
ความผันผวน	สูงสุด	สูง	ปานกลาง	ต่ำ
เหมาะกับผู้ที่รับความเสี่ยง	สูง	ปานกลาง - สูง	ปานกลาง	ต่ำ
Morningstar Rating**	★★★★	★★★★★	★★★★	★★★★★

\*อัตราผลตอบแทนที่ใช้เป็นตัวชี้วัดข้างต้น เป็นเพียงการกำหนดตัวชี้วัดของกองทุนที่เกิดจากการจัดทำแบบจำลองการลงทุนย้อนหลัง 7 ปี ซึ่งกองทุนมิได้รับประกันผลตอบแทนดังกล่าว ทั้งนี้ มูลค่าของทรัพย์สินที่กองทุนลงทุนอาจมีความเคลื่อนไหวไปตามสภาวะตลาดในขณะนั้น ดังนั้น ผู้ลงทุนอาจได้รับผลตอบแทนน้อยกว่าหรือมากกว่าอัตราผลตอบแทนที่กำหนดเป็นตัวชี้วัดได้ โดยระยะเวลากองทุนที่เหมาะสมควรเป็นการลงทุนในระยะกลาง-ยาว

\*\*ข้อมูล บลจ.กรุงไทย, Morningstar ณ วันที่ 30 ธ.ค. 2564/ ผลการดำเนินงานในอดีต มิได้เป็นสิ่งยืนยันถึงผลการดำเนินงานในอนาคต

กองทุนนี้มีความเสี่ยงด้านอัตราแลกเปลี่ยน ทั้งนี้กองทุนนี้นโยบายป้องกันความเสี่ยงตามดุลยพินิจของผู้จัดการกองทุน/ ในกรณีนี้กองทุนไม่ได้มีนโยบายป้องกันความเสี่ยงอัตราแลกเปลี่ยนทั้งจำนวน ผู้ลงทุนอาจจะขาดทุนหรือจะได้รับกำไรจากอัตราแลกเปลี่ยน/ หรือได้รับเงินคืนต่ำกว่าเงินลงทุนเริ่มแรกได้

ผู้ลงทุนต้องทำความเข้าใจลักษณะสินค้า เงื่อนไขผลตอบแทน และความเสี่ยง ก่อนตัดสินใจลงทุน

ศึกษารายละเอียดหรือขอรับหนังสือชี้ชวนที่ ธนาคารกรุงไทย ทุกสาขา ผู้สนับสนุนการขาย หรือ บลจ.กรุงไทย โทร 02 686 6100 กด 9





### ทำไมกองทุนเปิดเคแอม ไซน่า เอแชส์ อีควิตี้ ฟินด์ (KT-Ashares) ถึงน่าสนใจ?

- กองทุนหลักเน้นลงทุนในหุ้นจีนที่มีการเติบโตสูง คุณภาพดี มีมูลค่าที่สมเหตุสมผล และคัดเลือกหุ้นแบบ High Conviction โดยผ่านกระบวนการวิเคราะห์เชิงลึก
- กองทุนหลักเน้นกลยุทธ์การสร้างพอร์ตการลงทุนที่ได้ประโยชน์จากการเติบโตของการบริโภคภายในประเทศจีน
- บริหารโดยทีมผู้จัดการกองทุนหลักเป็นผู้มีประสบการณ์ และเชี่ยวชาญในการวิเคราะห์การลงทุนในตลาดหุ้นจีน
- กองทุนหลัก Allianz Global Investors Fund - Allianz China A-Shares ได้รับการจัดอันดับ **MORNINGSTAR** ★★★★★ (ข้อมูล ณ วันที่ 30 เม.ย. 65) "ผลการดำเนินงานในอดีต มิได้เป็นสิ่งยืนยันถึงผลการดำเนินงานในอนาคต"

### ทำไมตลาดหุ้น China A-Shares ถึงน่าสนใจ?

- ✔ ปัจจุบันประเทศจีนมีขนาดเศรษฐกิจใหญ่เป็นอันดับที่สองของโลก และมีภาคการบริโภคที่แข็งแกร่งซึ่งจะสามารถเติบโตแซงหน้าเศรษฐกิจสหรัฐฯ ได้ภายในปี 2030 ซึ่งการลงทุนในตลาดหุ้นจีน A-Shares ถือว่าเป็นช่องทางที่ตรงที่สุดในการลงทุนเพื่อแสวงหาโอกาสการเติบโตตามการเติบโตทางเศรษฐกิจ
- ✔ ตลาดหุ้นจีน A-Shares เป็นตลาดหลักที่มีมูลค่าเพิ่มสูงเป็นอันดับสองของจีน โดยมีบริษัทจดทะเบียนอยู่มากกว่า 4,000 บริษัท และมีมูลค่ารวมกว่า 12.4 ล้านล้านเหรียญสหรัฐฯ หรือคิดเป็นราว 76% ของมูลค่าตามราคาตลาดทั้งหมดของตลาดหุ้นจีน
- ✔ ในปัจจุบันเศรษฐกิจจีนได้มีการปรับเปลี่ยนจากเศรษฐกิจที่เน้นพึ่งพาภาคการส่งออกเป็นหลัก สู่เศรษฐกิจสมัยใหม่ (New Economy) ที่เน้นการบริโภคภายในประเทศและเน้นอุตสาหกรรมที่มีมูลค่าเพิ่มสูงเป็นหลัก เช่น อุตสาหกรรมท่องเที่ยว, นวัตกรรม, อุปกรณ์ทางการแพทย์, เครื่องจักรกลอัตโนมัติ, รถยนต์พลังงานไฟฟ้า, เทคโนโลยีชีวภาพ, ซอฟต์แวร์ และวัสดุขั้นสูง เป็นต้น ซึ่งการลงทุนในหุ้นจีน A-Shares จะทำให้นักลงทุนสามารถเข้าถึงการลงทุนในอุตสาหกรรมเหล่านี้ได้
- ✔ การปรับเพิ่มน้ำหนักหุ้นจีน A-Shares ในดัชนี MSCI Emerging Markets ทำให้ตลาดหุ้นจีนมีความสำคัญมากขึ้นในตลาดโลก และเรามองว่าจะทำให้สัดส่วนนักลงทุนต่างชาติในตลาดหุ้นจีน A-Shares เพิ่มขึ้นในอนาคต
- ✔ ตลาดหุ้นจีน A-Shares มีความสัมพันธ์ที่ต่ำเมื่อเทียบกับสินทรัพย์อื่นๆ ทั้งนี้เนื่องจากตลาดหุ้นจีน A-Shares ถูกขับเคลื่อนด้วยปัจจัยเฉพาะตัวภายในประเทศเป็นหลัก การลงทุนในตลาดหุ้นจีน A-Shares จึงเป็นประโยชน์ต่อการกระจายความเสี่ยงของพอร์ตการลงทุน

ที่มา : KTAM, Allianz Global Investors ข้อมูล ณ วันที่ 31 มี.ค. 65

### นโยบายกองทุน KT-Ashares

เน้นลงทุนในหน่วยลงทุนของกองทุน Allianz Global Investors Fund - Allianz China A-Shares (กองทุนหลัก) เพียงกองเดียว ในชนิดหน่วยลงทุน (Share class) "PI" ในสกุลเงินเหรียญดอลลาร์สหรัฐ โดยเฉลี่ยในรอบปีบัญชีไม่น้อยกว่าร้อยละ 80 ของมูลค่าทรัพย์สินสุทธิของกองทุนรวม หรือ ตามอัตราส่วนที่สำนักงานคณะกรรมการก.ล.ด. จะประกาศกำหนด โดยกองทุนหลักมีวัตถุประสงค์การลงทุนโดยเน้นการเติบโตของมูลค่าเงินลงทุนระยะยาวจากการลงทุนในตลาดหุ้น A-Shares ของสาธารณรัฐประชาชนจีน ไม่น้อยกว่าร้อยละ 70 ของมูลค่าทรัพย์สินของกองทุน

กองทุนรวมนี้ลงทุนกระจุกตัวในสาธารณรัฐประชาชนจีน ผู้ลงทุนจึงควรพิจารณาการกระจายความเสี่ยงของพอร์ตการลงทุนโดยรวมของตนเองด้วย

กองทุนนี้มีความเสี่ยงด้านอัตราแลกเปลี่ยน ทั้งนี้ กองทุนมีนโยบายป้องกันความเสี่ยงตามดุลยพินิจของผู้จัดการกองทุน ในกรณีที่กองทุนไม่ได้มีนโยบายป้องกันความเสี่ยงอัตราแลกเปลี่ยนทั้งจำนวน ผู้ลงทุนอาจจะขาดทุนหรือจะกำไรต่ำกว่าอัตราแลกเปลี่ยน/หรือได้รับเงินคืนต่ำกว่าเงินลงทุนเริ่มแรกได้

ผู้ลงทุนต้องทำความเข้าใจลักษณะสินค้า เงื่อนไขผลตอบแทน และความเสี่ยง ก่อนการตัดสินใจลงทุน

ศึกษารายละเอียดหรือขอรับหนังสือชี้ชวนที่ ธนาคารกรุงไทย ผู้สนับสนุนการขาย หรือ บลจ.กรุงไทย โทร 02 686 6100 กด 9





กองทุนเปิดเคแอม เวียดนาม อีควิตี้ (KT-VIETNAM)

# KT-VIETNAM-A KT-VIETNAM-SSF

โอกาสเติบโตอย่างมีศักยภาพ ด้วยตลาดที่แข็งแกร่งระดับอาเซียน

## นโยบายลงทุน KT-VIETNAM



กองทุนจะลงทุนในหรือมีไว้ซึ่งตราสารทุนที่จดทะเบียนจัดตั้งในประเทศเวียดนาม และ/หรือจดทะเบียนซื้อขายในตลาดหลักทรัพย์ประเทศเวียดนาม และ/หรือ บริษัทที่ดำเนินธุรกิจหลักหรือมีรายได้หลักจากการดำเนินธุรกิจในประเทศเวียดนาม และ/หรือตราสารทุนอื่นใดที่ดำเนินธุรกิจเกี่ยวข้อง และ/หรือที่ได้รับผลประโยชน์จากการเติบโตทางเศรษฐกิจ หรือ ทรัพย์สินส่วนใหญ่มาจากการเติบโตทางเศรษฐกิจของประเทศเวียดนาม รวมถึงตราสารทุนของผู้ประกอบการเวียดนามที่จดทะเบียนในตลาดหลักทรัพย์ประเทศอื่น รวมทั้งหน่วย CIS และ/หรือ กองทุน ETF ที่เน้นลงทุนในตราสารทุนของประเทศเวียดนาม หรือได้รับประโยชน์จากการดำเนินธุรกิจในประเทศเวียดนามตามที่กล่าวมาข้างต้นด้วย โดยเฉลี่ยในรอบปีบัญชีไม่น้อยกว่าร้อยละ 80 ของมูลค่าทรัพย์สินสุทธิของกองทุน

## ทำไมต้องเป็นตลาดเวียดนามในเวลานี้?



- เศรษฐกิจของเวียดนามกำลังอยู่ในช่วงของการฟื้นตัว
- ทาง JPMorgan มองว่า GDP เวียดนามจะโตสูงถึง 7.1% ในปีนี้ (ที่มา: J.P.Morgan ณ วันที่ 27 พ.ค. 65)
- เวียดนามมีประชากรราว 98 ล้านคน และ ส่วนใหญ่ยังอยู่ในวัยแรงงาน จึงได้เปรียบจากโครงสร้างประชากรที่เอื้ออำนวย (ที่มา: populationpyramid.net)
- ในขณะที่ตลาดหุ้นเวียดนามปรับฐานลงมาจากความกังวลของนักลงทุน หลังจากที่หน่วยงานภาครัฐได้เข้าตรวจสอบและจับกุมธุรกรรมที่ผิดกฎหมายในตลาดทุนของเวียดนาม แต่นับว่าเป็นผลบวกในระยะยาว เนื่องจากจะช่วยยกระดับมาตรฐานกำกับดูแลให้เข้มแข็งและโปร่งใซขึ้น
- ปัจจุบันตลาดหุ้นเวียดนาม ซื้อขายอยู่ในระดับราคาที่น่าสนใจ โดยมีอัตราส่วนระหว่างราคาหลักทรัพย์ต่อกำไรสุทธิคาดการณ์ต่อหุ้นใน 12 เดือนข้างหน้า (12m FWD PE) อยู่ที่เพียง 12.51 เท่า (ที่มา: Bloomberg ณ วันที่ 16 มิ.ย. 65)

## กระบวนการลงทุนและการลงทุน



กองทุนนี้มีความเสี่ยงด้านอัตราแลกเปลี่ยน ทั้งนี้ กองทุนมีนโยบายป้องกันความเสี่ยง ตามดุลยพินิจของผู้จัดการกองทุน ในกรณีที่กองทุนไม่ได้มีนโยบายป้องกันความเสี่ยงอัตราแลกเปลี่ยนทั้งจำนวน ผู้ลงทุนอาจจะขาดทุนหรือจะได้รับกำไรจากอัตราแลกเปลี่ยน หรือได้รับเงินคืนต่ำกว่าเงินลงทุนเริ่มแรกได้

ปัจจัยความเสี่ยงที่สำคัญ : ความเสี่ยงทางตลาด (Market Risk)/ ความเสี่ยงจากการดำเนินงานของผู้ประกอบการ (Business Risk)/ ความเสี่ยงจากการเปลี่ยนแปลงของอัตราแลกเปลี่ยน (Currency Risk)/ ความเสี่ยงของประเทศที่ลงทุน (Country Risk) เป็นต้น

ผู้ลงทุนต้องทำความเข้าใจลักษณะสินค้า เงื่อนไขผลตอบแทน ข้อมูลเกี่ยวกับสิทธิประโยชน์ทางภาษี ที่ระบุไว้ในคู่มือการลงทุนในกองทุนเพื่อการออม และความเสี่ยงก่อนตัดสินใจลงทุน ทั้งนี้ หากลงทุนไม่เป็นไปตามเงื่อนไขที่กรมสรรพากรกำหนด อาจจะต้องคืนสิทธิประโยชน์ทางภาษีและเสียเงินเพิ่ม

ศึกษารายละเอียดเพิ่มเติมหรือขอรับหนังสือชี้ชวนที่ ธนาคารกรุงไทย ผู้สนับสนุนการขาย หรือ บลจ.กรุงไทย โทร 02 686 6100 กด 9





กองทุนเปิดเคแอม ออล เอเชีย แปซิฟิก อีควิตี้ ฟันด์ (KT-AASIA)

# KT-AASIA

เปิดรับโอกาสสำหรับการเติบโตทั่วภูมิภาคเอเชีย แปซิฟิก โดยเน้นการลงทุนในหุ้นขนาดกลางและขนาดเล็กเป็นหลัก

## นโยบายกองทุน KT-AASIA

กองทุนมีนโยบายเน้นลงทุนในหน่วยลงทุนของกองทุน Fidelity Funds - Pacific Fund (กองทุนรวมหลัก) เพียงกองเดียว ในชนิดหน่วยลงทุน (Share Class) "A USD Hedged" โดยเฉลี่ยในรอบปีบัญชี ไม่น้อยกว่าร้อยละ 80 ของมูลค่าทรัพย์สินสุทธิของกองทุนรวม โดยกองทุนรวมหลักมีวัตถุประสงค์ในการลงทุน คือ เน้นการบริหารจัดการแบบเชิงรุก ในตราสารทุนในกลุ่มภูมิภาคเอเชียแปซิฟิก โดยไม่จำกัดเพียง ญี่ปุ่น ออสเตรเลีย จีน ฮ่องกง อินเดีย อินโดนีเซีย เกาหลี มาเลเซีย นิวซีแลนด์ ฟิลิปปินส์ สิงคโปร์ ไต้หวัน และไทย

## จุดเด่นของกองทุน KT-AASIA

- เน้นลงทุนในหุ้นขนาดกลางและขนาดเล็ก ซึ่งเป็นกลุ่ม ที่มีโอกาสในการลงทุนสูง ในภูมิภาคเอเชีย แปซิฟิก
- ใช้แนวทาง 3G ในการคัดเลือกหลักทรัพย์ โดยเลือกบริษัทที่สามารถ Generate Growth หรือสร้างการเจริญเติบโตทางธุรกิจ, Generate Cash หรือสร้างกระแสเงินสด และ Generate Shareholder Value หรือสร้างมูลค่าให้แก่ผู้ถือหุ้น
- กองทุนรวมหลักได้รับการจัดอันดับจาก Morningstar ★★★★★ (ข้อมูล ณ วันที่ 31 ส.ค. 65)

## ทำไมถึงต้องลงทุนในภูมิภาคเอเชีย แปซิฟิก

**ญี่ปุ่น** บริษัทมีสถานะการเงินที่แข็งแกร่ง ทำให้สามารถจ่ายปันผลให้กับนักลงทุนได้ แม้ต้องเผชิญหน้ากับวิกฤติโควิด-19 ก็ตาม นอกจากนี้ หากเทียบกับกลุ่มประเทศพัฒนาแล้วด้วยกัน ญี่ปุ่นยังถือว่าตามหลังในด้านการลงทุนในโครงสร้างพื้นฐานทางเทคโนโลยีต่างๆ อยู่ จึงถือว่าเป็นอีกหนึ่งในโอกาสสำหรับการเติบโตในอนาคต

**จีน** การเติบโตของชนชั้นกลางถือว่าเป็นหนึ่งในปัจจัยสนับสนุนที่สำคัญของเศรษฐกิจจีน โดยภาคการบริโภคภายในประเทศยังคงแข็งแกร่ง และสินค้าระดับบน (High-end) และสินค้าแบรนด์ท้องถิ่น (Local Brand) ก็กำลังเติบโตอย่างรวดเร็ว



## ผลการดำเนินงานย้อนหลัง (สิ้นสุด ณ 31 สิงหาคม 2565)

	ผลตอบแทน ตั้งแต่ต้นปี	ย้อนหลัง 3 เดือน	ย้อนหลัง 6 เดือน	ย้อนหลัง 1 ปี	ย้อนหลัง 3 ปี	ย้อนหลัง 5 ปี	ย้อนหลัง 10 ปี	นับตั้งแต่ วันจดทะเบียนกองทุน
KT-AASIA-A	-16.6	-2.09	-6.66	-19.32	5.54	3.03	-	3.16
Benchmark*	-9.53	-0.54	-2.55	-10.56	8.46	3.33	-	4.17

\* Benchmark คำวณจาก MSCI All Countries Pacific Index (Net) ในสกุลเงินดอลลาร์สหรัฐ คำวณโดยปรับส่วนต่างของอัตราแลกเปลี่ยนเป็นเงินสกุลบาท  
ที่มา : KTAM / การวัดผลการดำเนินงานของกองทุน จัดทำขึ้นตามมาตรฐานการวัด ที่กำหนดโดยสมาคมบริษัทจัดการลงทุน

## ปัจจัยความเสี่ยงที่สำคัญ

- ความเสี่ยงทางการตลาด (Market Risk)
- ความเสี่ยงด้านอัตราแลกเปลี่ยน (Currency Risk)
- ความเสี่ยงของประเทศที่ลงทุน (Country Risk)
- ความเสี่ยงจากการขาดสภาพคล่องของหลักทรัพย์ (Liquidity Risk)
- ความเสี่ยงจากความสามารถในการชำระหนี้ของผู้ออกตราสาร (Credit Risk)
- ความเสี่ยงจากข้อจำกัดการนำเงินลงทุนกลับประเทศ (Repatriation Risk)
- ความเสี่ยงในเรื่องคู่สัญญาในการทำสัญญาป้องกันความเสี่ยงจากอัตราแลกเปลี่ยน



ข้อมูลกองทุน

ผลการดำเนินงานในอดีต/ผลการเปรียบเทียบผลการดำเนินงานที่เกี่ยวข้องกับผลิตภัณฑ์ มีได้เป็นเพียงข้อมูลย้อนหลังเท่านั้น ไม่สามารถนำมาใช้คาดการณ์ความเสี่ยงจากอัตราแลกเปลี่ยนในอนาคต กองทุนนี้มีความเสี่ยงจากการเปลี่ยนแปลงของอัตราแลกเปลี่ยน ทั้งนี้ กองทุนมีนโยบายป้องกันความเสี่ยงจากอัตราแลกเปลี่ยนโดยดุลยพินิจของผู้จัดการกองทุน ในกรณีที่กองทุนไม่ได้มีนโยบายป้องกันความเสี่ยงอัตราแลกเปลี่ยนทั้งจำนวน ผู้ลงทุนอาจจะขาดทุนหรือได้รับกำไรจากอัตราแลกเปลี่ยน / หรือได้รับเงินคืนต่ำกว่าเงินลงทุนเริ่มแรกได้ / ผู้ลงทุนต้องทำความเข้าใจลักษณะสินค้า เงื่อนไขผลตอบแทน และความเสี่ยง ก่อนตัดสินใจลงทุน

ศึกษารายละเอียดเพิ่มเติมหรือสมัครหนังสือชี้ชวนที่ บลจ.กรุงไทย โทร 02 686 6100 กด 9 หรือ [www.ktam.co.th](http://www.ktam.co.th) ธนาคารกรุงไทย ผู้สนับสนุนการขายและรับซื้อคืน





## กองทุนรวมอสังหาริมทรัพย์ (Property Fund)

กองทุนรวมอสังหาริมทรัพย์ เป็นกองทุนรวมซึ่งมีวัตถุประสงค์เพื่อนำเงินที่ได้จากการจำหน่ายหน่วยลงทุนไปลงทุนในอสังหาริมทรัพย์หรือสิทธิการเช่าอสังหาริมทรัพย์ประเภทต่างๆ ที่กำหนดโดยสำนักงานคณะกรรมการกำกับหลักทรัพย์และตลาดหลักทรัพย์ และนำไปจัดหาผลประโยชน์โดยการให้เช่าพื้นที่โดยตรง หรือให้เช่าแก่ผู้ประกอบการอื่นเพื่อนำอสังหาริมทรัพย์ไปจัดหาผลประโยชน์ เพื่อก่อให้เกิดรายได้ประจำ ทั้งนี้ ความเสี่ยงของกองทุนรวมอสังหาริมทรัพย์ซึ่งเมื่อเทียบกับ Risk Spectrums ในกองทุนรวมทั่วไปก็อาจจะอยู่ในระดับ 5 - 6 คือมีความเสี่ยงที่สูงกว่ากองทุนที่ลงทุนในตราสารหนี้ ซึ่งใกล้เคียงกับกองทุนรวมหุ้น ปัจจุบันบริษัทไม่สามารถออกกองทุนรวมอสังหาริมทรัพย์กองใหม่เปิดเพิ่มได้แล้ว ตามเกณฑ์ของสำนักงานคณะกรรมการกำกับหลักทรัพย์และตลาดหลักทรัพย์ แต่บริษัทยังคงบริหารกองทุนรวมอสังหาริมทรัพย์กองเดิมที่บริษัทเป็นผู้จัดการกองทุนอยู่และจดทะเบียนซื้อขายในตลาดหลักทรัพย์แห่งประเทศไทย

## กองทุนสำรองเลี้ยงชีพ (Provident Fund)

บริษัทฯ ให้บริการปรึกษาแนะนำการจัดตั้งและรับโอนกองทุนสำรองเลี้ยงชีพเพื่อเป็นสวัสดิการการออมเงินที่มั่นคงของพนักงานบริษัทเอกชน และรัฐวิสาหกิจต่างๆ โดยสมาชิกของกองทุนสำรองเลี้ยงชีพจะได้รับเงินที่ตนเองสะสมและเงินที่องค์กรจ่ายสมทบไว้กับกองทุนทุกเดือนเมื่อสิ้นสมาชิกภาพ และเงินที่สมาชิกสะสมระหว่างปีในกองทุนนั้น สามารถนำไปลดหย่อนภาษีเงินได้ไม่เกิน 500,000 บาท/ปี ตามที่กฎหมายกำหนด ลักษณะของกองทุนสำรองเลี้ยงชีพอาจเป็น “กองทุนเดี่ยว” (Single Fund) สำหรับนายจ้างรายเดียวซึ่งเป็นกองทุนที่มีขนาดค่อนข้างใหญ่ หรือเป็นลักษณะของ “กองทุนร่วม” (Pooled Fund) และกองทุนร่วมหลายนายจ้าง (Master Pooled Fund) ที่ประกอบด้วยนายจ้างหลายรายรวมกัน สำหรับนายจ้างที่เริ่มจัดตั้งกองทุนสำรองเลี้ยงชีพหรือนายจ้างที่มีขนาดกองทุนสำรองเลี้ยงชีพไม่ใหญ่มากนัก เพื่อประโยชน์ในการกระจายการลงทุนให้เหมาะสมตามแผนการลงทุนที่ต้องนำเสนอให้คณะกรรมการกองทุนพิจารณาก่อนการลงทุน

## กองทุนส่วนบุคคล (Private Fund)

บริษัทดำเนินธุรกิจการจัดการกองทุนส่วนบุคคลด้วยความมุ่งมั่นในการเพิ่มการให้บริการบริหารเงินลงทุนแก่นักลงทุนในรูปแบบนโยบายต่างๆ เช่น กองทุนที่มีนโยบายลงทุนในตราสารหนี้ภาครัฐ และ/หรือนโยบายลงทุนในตราสารหนี้เอกชน กองทุนที่มีนโยบายลงทุนในตราสารทุน กองทุนประเภทผสมที่มีนโยบายลงทุนในตราสารหนี้และตราสารทุน และกองทุนที่มีนโยบายลงทุนในตราสารต่างประเทศ เป็นต้น ซึ่งผู้ลงทุนสามารถกำหนดกรอบนโยบายการลงทุน วัตถุประสงค์และข้อจำกัดการลงทุน และความสามารถในการรับความเสี่ยงเฉพาะตัวได้ ซึ่งจะทำให้ผู้ลงทุนมีรูปแบบการลงทุนที่เหมาะสมกับตนเอง ทั้งนี้ ในการจัดการลงทุนบริษัทมีหน้าที่ในการทำความเข้าใจกับลูกค้าเพื่อศึกษาข้อมูลเกี่ยวกับผู้ลงทุน และกำหนดรูปแบบการลงทุนของผู้ลงทุนแต่ละราย เมื่อศึกษาข้อมูลแล้ว ก็จะทำการกำหนดแผนการลงทุนที่เหมาะสมให้กับผู้ลงทุนก่อนที่จะทำการลงทุน นอกจากนี้ บริษัทยังมีหน้าที่ในการให้ข้อมูลแก่ผู้ลงทุน โดยจัดทำรายงานการลงทุนส่งให้ผู้ลงทุนตามรายละเอียดและภายในระยะเวลาที่ผู้ลงทุนกำหนด





โดยในปี 2565 แม้จะเป็นอีกปีที่ยังคงได้รับผลกระทบจากปัญหาการแพร่ระบาดของ Covid 19 แต่บริษัทก็ยังคง มุ่งเน้นนำเสนอผลงานและการให้บริการธุรกิจกองทุนส่วนบุคคลไปยังลูกค้าเดิม และลูกค้าใหม่อย่างต่อเนื่อง โดยสำหรับกลุ่ม ลูกค้ารายเดิม บริษัทมุ่งพัฒนาการให้บริการและรักษาความสัมพันธ์อันดีกับลูกค้า ตลอดจนการปรับปรุงการให้บริการให้มีความ ถูกต้อง รวดเร็ว และมีประสิทธิภาพมากขึ้น เพื่อรักษฐานลูกค้าเดิม เช่น จัดงานเสวนาให้กับลูกค้า การเข้าพบอย่างต่อเนื่อง การ จัดอบรมให้ความรู้แก่พนักงานในสังกัดของลูกค้าสถาบัน และนำเสนอแผนการลงทุนตามช่วงเวลาที่กำหนด และสำหรับลูกค้า ใหม่ มีการนำเสนอบริการทั้งการเข้าพบและแบบของออนไลน์เพื่อความปลอดภัยของลูกค้า และลดการแพร่ระบาดของ Covid 19



## การบริหารจัดการองค์กร

### กรรมการผู้จัดการ

#### อำนาจหน้าที่กรรมการผู้จัดการ

กรรมการผู้จัดการมีอำนาจหน้าที่เกี่ยวกับการบริหารบริษัทตามที่คณะกรรมการบริษัทมอบหมาย และจะต้องบริหารบริษัทตามแผนงานหรืองบประมาณที่ได้รับอนุมัติจากคณะกรรมการอย่างเคร่งครัด ซื่อสัตย์ สุจริต และระมัดระวังรักษาผลประโยชน์ของบริษัทและผู้ถือหุ้นอย่างดีที่สุด รวมทั้งมีอำนาจหน้าที่ดำเนินการต่างๆ ดังต่อไปนี้ด้วย

1. ดำเนินกิจการ และ/หรือบริหารงานประจำวันอันเป็นการดำเนินงานตามธุรกิจปกติของบริษัท
2. บรรจุ แต่งตั้ง ถอดถอน โยกย้าย เลื่อน ตักเตือน ให้พักงาน งดการขึ้นเงินเดือนหรือค่าจ้างลง โทษทางวินัย พนักงานและลูกจ้าง ตลอดจนเลิกจ้าง แต่ถ้าเป็นพนักงานที่มีตำแหน่งตั้งแต่ผู้อำนวยการขึ้นไปจะต้องได้รับความเห็นชอบจากคณะกรรมการบริษัทก่อน
3. ดำเนินการให้มีการจัดทำแผนการดำเนินงานและงบประมาณเพื่อนำเสนอขออนุมัติต่อคณะกรรมการ และมีหน้าที่รายงานความก้าวหน้าตามแผนงานที่ได้วางไว้ต่อคณะกรรมการตามรอบระยะเวลาที่สมควร
4. ดำเนินการ และ/หรือปฏิบัติงานให้เป็นไปตามนโยบาย แผนการดำเนินงาน และงบประมาณที่ได้รับอนุมัติจากคณะกรรมการ
5. วางระเบียบเกี่ยวกับการปฏิบัติงานของบริษัท
6. ดำเนินการอื่นๆ ตามที่ได้รับมอบหมายจากคณะกรรมการบริษัท

### การสรรหากรรมการผู้จัดการ

บริษัทได้ปฏิบัติตามข้อบังคับหลักเกณฑ์การสรรหาและว่าจ้างของบริษัท และข้อกำหนดฯ หลักเกณฑ์ของหน่วยงานกำกับที่เกี่ยวข้อง โดยคณะกรรมการบริษัทได้ตั้งคณะกรรมการสรรหากรรมการผู้จัดการ ภายใต้กระบวนการในการสรรหาและคัดเลือกอย่างโปร่งใส โดยลำดับแรก จะประกาศรับสมัครเพื่อเปิดโอกาสให้ผู้ที่มีความสามารถและมีลักษณะต้องห้ามตามกฎหมาย มีความรู้ความสามารถ มีประสบการณ์ในการบริหารองค์กร และมีวิสัยทัศน์ ทั้งจากบุคคลภายในและบุคคลภายนอกบริษัทเสนอตัวเข้ามาบริหารงานของบริษัท จากนั้นคณะกรรมการสรรหาจะคัดเลือกบุคคลที่เหมาะสมเป็นกรรมการผู้จัดการของบริษัท แล้วนำเสนอต่อที่ประชุมคณะกรรมการบริษัทและผู้ถือหุ้นพิจารณาแต่งตั้งตามลำดับต่อไป

### การบริหารความเสี่ยง

การบริหารความเสี่ยงเป็นกลไกส่วนหนึ่งของการขับเคลื่อนไปสู่การกำกับดูแลกิจการที่ดี เพื่อบรรลุวัตถุประสงค์และการเติบโตอย่างยั่งยืนขององค์กร บริษัทได้กำหนดกรอบการดำเนินงานและขั้นตอนการบริหารความเสี่ยงที่สอดคล้องกับหลักเกณฑ์ของ The Committee of Sponsoring Organizations of the Treadway Commission (COSO) ตามมาตรฐานสากล ควบคู่กับแนวปฏิบัติที่ดี (Best Practices in Risk Management) สอดคล้องกับแนวทางการกำกับแบบรวมกลุ่มธุรกิจทางการเงินของธนาคารกรุงไทย และแผนกลยุทธ์ของบริษัท เพื่อบรรลุวัตถุประสงค์ในการบริหารขององค์กรได้อย่างมีประสิทธิภาพ

คณะกรรมการบริหารความเสี่ยงของบริษัท มีการทบทวนเกณฑ์กรอบความเสี่ยง และนโยบายการบริหารความเสี่ยงให้มีความเหมาะสมสอดคล้องกับกลยุทธ์ของบริษัทในทุกสภาวการณ์เป็นประจำอย่างสม่ำเสมอ รวมทั้งมุ่งเน้นการสร้างระบบการบริหารความเสี่ยงที่มีประสิทธิผลและยั่งยืน ตามหลักธรรมาภิบาล (Good Governance) และจรรยาบรรณในการดำเนินธุรกิจ



## การควบคุมภายใน

### ระบบการกำกับดูแลการปฏิบัติงาน (Compliance Function)

บริษัท จัดให้มีระบบในการควบคุมดูแลและตรวจสอบการปฏิบัติงานด้านการจัดการลงทุน และงานที่เกี่ยวข้องให้เป็นไปตามหลักเกณฑ์ ประกาศ หรือกฎหมายที่เกี่ยวข้อง และมีการกำหนดแผนการกำกับดูแลการปฏิบัติงานประจำปี กำหนดวิธีการในการควบคุมดูแลและตรวจสอบอย่างชัดเจน มีการกำหนดขั้นตอน วิธีการและระยะเวลาอย่างชัดเจนในการรายงานผลการตรวจสอบไปยังคณะกรรมการตรวจสอบ และคณะกรรมการบริษัท เพื่อให้เป็นไปตามหลักการ Check and balance ที่ดี รวมทั้งจะกำหนดแนวทางในการป้องกันข้อผิดพลาดจากการดำเนินงานที่ไม่เป็นไปตามหลักเกณฑ์ ประกาศ หรือกฎหมายที่เกี่ยวข้องด้วย โดยมีแนวทางปฏิบัติ ดังนี้

1. จัดให้มีคู่มือการปฏิบัติงาน (Compliance Manual) โดยมีการจัดทำให้เป็นปัจจุบัน อย่างน้อยปีละ 1 ครั้ง
2. จัดให้มีแผนการกำกับดูแลการปฏิบัติงาน (Compliance plan) ประจำปี โดยจะระบุผู้รับผิดชอบ และระยะเวลาในการสอบทานหรือปฏิบัติอย่างชัดเจน
3. มีการกำกับดูแลและการตรวจสอบที่ครอบคลุมในเรื่องต่างๆ ตามที่กฎหมายกำหนด เช่น การเสนอขายหน่วยลงทุนของกองทุนเพื่อผู้ลงทุนทั่วไป (Retail fund) การรับคำสั่งซื้อขายหน่วยลงทุนให้อยู่ภายในระยะเวลาที่กำหนดไว้ในหนังสือชี้ชวน การลงทุนให้เป็นไปตามนโยบายการลงทุน อัตราส่วนการลงทุน ตามที่กำหนดในโครงการ สัญญาการจัดการกองทุนส่วนบุคคล รวมทั้งตามที่กฎหมายกำหนด การทำธุรกรรมเพื่อกองทุนกับบุคคลที่เกี่ยวข้อง (Affiliated transactions) การจัดทำโฆษณา ประชาสัมพันธ์ และการจัดทำและจัดส่งรายงานให้ผู้ที่เกี่ยวข้อง เป็นต้น
4. มีหลักเกณฑ์ และวิธีการในการป้องกันและแก้ไขข้อผิดพลาด
5. จัดทำรายงานการดูแลการปฏิบัติงานประจำปี (Annual compliance report) และข้อเสนอแนะต่อฝ่ายบริหารและคณะกรรมการบริษัท
6. ติดตามดูแลให้บุคลากรของบริษัทมีการปฏิบัติงานตามกฎหมาย และมีส่วนร่วมในการพิจารณากำหนดโทษผู้ที่กระทำผิด
7. มีศูนย์กลางในการศึกษา รวบรวมระเบียบ ข้อบังคับ ประกาศ และหลักเกณฑ์ต่างๆ ที่เกี่ยวข้อง และเป็นທີ່ปรึกษา ด้านกฎระเบียบต่างๆ
8. ติดตามกฎหมายที่มีการแก้ไข และรายงานให้คณะกรรมการของบริษัททราบ
9. จัดให้มีการอบรมพนักงานให้รับทราบ และเข้าใจถึงจรรยาบรรณและมาตรฐานในการประกอบวิชาชีพ รวมทั้งระเบียบ ข้อบังคับ ประกาศ และหลักเกณฑ์ต่างๆ ที่เกี่ยวข้อง
10. มีศูนย์กลางในการรับเรื่องร้องเรียน การติดตามแก้ไขเรื่องร้องเรียน

### การตรวจสอบภายใน

บริษัทให้ความสำคัญในกลไกการกำกับดูแลกิจการที่ดี ซึ่งงานการตรวจสอบภายใน เป็นกลไกหลักที่สำคัญ ในการให้ความเชื่อมั่นและคำปรึกษาต่อฝ่ายจัดการและคณะกรรมการตรวจสอบ เพื่อเพิ่มคุณค่าและปรับปรุงการดำเนินงานของบริษัทให้บรรลุตามเป้าหมาย ด้วยการประเมินความเพียงพอประสิทธิภาพประสิทธิผลของกระบวนการบริหารความเสี่ยง การควบคุมภายใน และการกำกับดูแล การปฏิบัติงานการตรวจสอบภายในของบริษัท ถือปฏิบัติตามแนวปฏิบัติของคณะกรรมการตรวจสอบในรัฐวิสาหกิจ ตามกรอบการปฏิบัติงานในด้านคุณสมบัติของผู้ตรวจสอบภายใน โครงสร้างของหน่วยงานตรวจสอบภายใน ความสัมพันธ์กับฝ่ายบริหาร หน้าที่ความรับผิดชอบ การปฏิบัติงานและการรายงาน และการรักษาคุณภาพงานของ



ผู้ตรวจสอบภายใน ทั้งนี้ในปี 2564 บริษัท สำนักงาน อีวาย จำกัด เป็นผู้สอบบัญชีของบริษัทในการตรวจสอบและสอบทานงบการเงินของบริษัท โดยมีค่าตอบแทนของผู้สอบบัญชี จำนวน 1,100,000 บาท สำหรับรายงานผลการดำเนินงานประจำปีของคณะกรรมการตรวจสอบนั้น บริษัทได้แสดงไว้ในหัวข้อ รายงานจากคณะกรรมการตรวจสอบ

## การกำกับดูแลกิจการที่ดี (Good Corporate Governance)

### นโยบายบรรษัทภิบาล

#### 1. บทนำ

บริษัทหลักทรัพย์จัดการกองทุน กรุงไทย จำกัด (มหาชน) เริ่มจัดตั้งเมื่อวันที่ 7 ตุลาคม 2539 ปัจจุบันมีทุนจดทะเบียนและเรียกชำระแล้ว จำนวน 200 ล้านบาท มีธนาคารกรุงไทย จำกัด (มหาชน) เป็นผู้ถือหุ้นร้อยละ 99.99 บริษัทได้รับใบอนุญาตการประกอบธุรกิจ ประเภทการจัดการกองทุนรวม และการจัดการกองทุนส่วนบุคคล จากกระทรวงการคลัง โดยบริษัทรับบริหารจัดการกองทุนประเภทต่างๆ และทรัพย์สินให้กับบุคคลโดยทั่วไป สถาบัน องค์กร และรัฐวิสาหกิจ ในการดำเนินธุรกิจการจัดการกองทุนนั้น บริษัทตระหนักดีว่าปัจจัยในเรื่องความเชื่อมั่น ความไว้วางใจ รวมทั้งความซื่อสัตย์สุจริต ความโปร่งใส เป็นธรรม และสามารถตรวจสอบได้ เป็นสิ่งที่มีความสำคัญอย่างยิ่งต่อการประกอบธุรกิจของบริษัทดังจะเห็นได้จากผลการดำเนินงานของบริษัทที่ผ่านมา ซึ่งบริษัทได้รับการสนับสนุนจากลูกค้า นักลงทุน ตลอดจนผู้ที่เกี่ยวข้องทุกภาคส่วน ทำให้ธุรกิจของบริษัท มีความเจริญก้าวหน้าอย่างต่อเนื่องมาโดยตลอด

คณะกรรมการบริษัท ได้เล็งเห็นถึงความสำคัญในเรื่องดังกล่าว จึงได้มีการพิจารณากำหนดนโยบายด้านบรรษัทภิบาล และแนวทางปฏิบัติตามหลักบรรษัทภิบาลดังกล่าว เพื่อให้มีความชัดเจนยิ่งขึ้น อันจะนำไปสู่การสร้างให้เกิดวัฒนธรรมองค์กรในเชิงบรรษัทภิบาลในบริษัท นโยบายและแนวทางปฏิบัติตามหลักบรรษัทภิบาลดังกล่าว ย่อมเป็นสิ่งที่ยืนยันได้ถึงเจตนารมณ์อันแน่วแน่ของบริษัท ว่าตลอดระยะเวลาที่ผ่านมาบริษัท ได้นำเอาหลักการและแนวทางภายใต้หลักบรรษัทภิบาลมาประยุกต์ใช้โดยตลอด หลักการและแนวทางดังกล่าวนี้ นับได้ว่ามีส่วนสำคัญอย่างยิ่งที่ทำให้บริษัท ประสบความสำเร็จและมีความเจริญก้าวหน้า โดยตลอดจนถึงปัจจุบัน

#### 2. หลักการบรรษัทภิบาล

ความหมายของบรรษัทภิบาล หรือธรรมาภิบาล คือ การจัด โครงสร้างและกลยุทธ์ในการบริหารจัดการ โดยการกำหนดบทบาทและแนวทาง หรือวิธีการปฏิบัติงาน โดยก่อให้เกิดประโยชน์ต่อการดำเนินธุรกิจเป็นมาตรฐานในการจัดการกิจการที่ดีขึ้น จะทำให้เกิดความน่าเชื่อถือยอมรับมากขึ้นทั้งในและระหว่างประเทศ ทั้งยังก่อให้เกิดผลสำเร็จขึ้นได้อย่างแท้จริง และในทุกระดับขององค์กรเริ่มตั้งแต่ระดับผู้ถือหุ้น ระดับคณะกรรมการบริษัท ระดับผู้บริหารและระดับพนักงาน รวมไปถึงการกำหนดวิธีการให้บุคลากรทุกคนนำหลักบรรษัทภิบาลไปเผยแพร่และปฏิบัติโดยการสร้างความสัมพันธ์กับบุคลากรทั้งภายในองค์กรด้วยตนเอง และบุคคลภายนอก คือ นักลงทุน ลูกค้า ประชาชนผู้มีส่วนได้ส่วนเสีย ภายใต้การนำหลักบรรษัทภิบาล ดังต่อไปนี้มาใช้ คือ หลักบรรษัทภิบาล 7 ประการ ประกอบด้วย

**ประการที่ 1** แสดงกลยุทธ์และขีดความสามารถในการสร้างมูลค่าเพิ่มให้กับกิจการในระยะยาวอย่างยั่งยืน โดยไม่ทำธุรกิจที่เสี่ยงต่อการทำลายขีดความสามารถ หรือมูลค่าองค์กรในระยะสั้น (Creation of Long Term Valued Added without Short Term Exploitation) เช่น จะต้องมีการกำหนดวิสัยทัศน์ (Vision) หรือความมุ่งมั่นขององค์กร (Strategic Intent) ให้เหมาะสมกับขีดความสามารถของตนเพื่อที่จะสร้างมูลค่าเพิ่มได้เป็นผลสำเร็จ เพิ่มประสิทธิภาพ (Efficiency) และประสิทธิผล (Effectiveness)



ในการปฏิบัติงาน เป็นที่พึงพอใจของผู้ถือหุ้น ลูกค้า นักลงทุน โดยเท่าเทียมกัน ไม่กระทำการหรือธุรกิจที่เสี่ยงต่อการขาดทุน หรือเพิ่มค่าใช้จ่ายมากเกินไปในระยะสั้นที่อาจทำให้เกิดความเสียหาย หรือลดระดับคุณภาพหรือมูลค่าของกิจการได้

**ประการที่ 2** แสดงความยอมรับผิดและรับผิดชอบต่อผลการปฏิบัติหน้าที่ (Accountability) ในระดับคณะกรรมการบริษัท และผู้บริหาร ปฏิบัติหน้าที่ด้วยความซื่อสัตย์สุจริต และเป็นธรรมต่อผู้ถือหุ้น นักลงทุน ทั้งรายใหญ่และรายย่อย และบริหารกิจการของบริษัท ให้มีความเจริญก้าวหน้า มั่นคง และก่อให้เกิดผลตอบแทนที่เหมาะสมแก่ผู้ถือหุ้น และนักลงทุน พร้อมทั้งรายงานสถานะและผลการดำเนินงานของบริษัท ต่อผู้ถือหุ้นและนักลงทุนอย่างเท่าเทียมกัน สม่าเสมอ และครบถ้วนตามความเป็นจริง

ในระดับพนักงาน ให้ผลตอบแทนที่เหมาะสมตามความรู้ ความสามารถ ความรับผิดชอบ และผลการปฏิบัติงานของพนักงานแต่ละคน รวมทั้งการให้รางวัลและการลงโทษพนักงานต้องกระทำด้วยความเสมอภาค สุจริตใจ พร้อมทั้งให้ความสำคัญต่อการพัฒนา การถ่ายทอดความรู้ และความสามารถของพนักงาน โดยให้อากาศพนักงานอย่างทั่วถึงและสม่าเสมอ

ในระดับลูกค้า/นักลงทุน ปฏิบัติตามสัญญา ข้อตกลง หรือเงื่อนไขต่างๆ ที่มีต่อลูกค้า/นักลงทุน มุ่งมั่นในการสร้างความมั่นใจและความพึงพอใจแก่ลูกค้า โดยให้ได้รับการบริการอย่างมีคุณภาพ และตอบสนองความต้องการของลูกค้าอย่างรวดเร็ว พร้อมทั้งเปิดเผยข้อมูลข่าวสารเกี่ยวกับการเสนอขาย/การบริหารจัดการกองทุน อย่างครบถ้วนถูกต้อง และไม่บิดเบือนข้อเท็จจริง อีกทั้งลูกค้าสามารถแจ้งข้อร้องเรียนต่างๆ ได้โดยผ่านช่องทางได้หลายช่องทาง เช่น เว็บไซต์ของบริษัท เจ้าหน้าที่ด้านการตลาด เจ้าหน้าที่บริการลูกค้าสัมพันธ์ สำนักกำกับดูแลการปฏิบัติงาน หรือ สำนักงานคณะกรรมการกำกับหลักทรัพย์และตลาดหลักทรัพย์ เป็นต้น

**ประการที่ 3** มีความเข้าใจและมีขีดความสามารถในการประพฤติปฏิบัติได้ตามหน้าที่และความรับผิดชอบ (Responsibility) เป็นอย่างดียิ่ง ในระดับคณะกรรมการของบริษัท มีการกำหนดนโยบายที่เหมาะสมสอดคล้องกับสถานการณ์ ภายใต้มาตรฐานของอุตสาหกรรมและคณะกรรมการต้องปฏิบัติหน้าที่ภายใต้สำนึกในบทบาทหน้าที่อย่างครบถ้วน มีการประเมินผลงานของฝ่ายจัดการอย่างเป็นระบบ และมีการทบทวนแผนการดำเนินธุรกิจของบริษัท ให้เหมาะสมและสอดคล้องกับสถานการณ์ที่แท้จริง รวมทั้งการทบทวนและให้ความเห็นชอบกับกลยุทธ์และนโยบายที่สำคัญ โดยรวมถึงวัตถุประสงค์เป้าหมาย และดัชนีชี้วัด (Key Performance Indicators- KPIs) ผลการปฏิบัติงานต่างๆ ของบริษัท

ในระดับผู้บริหาร มีการกำหนดแผนงานกลยุทธ์ในการทำธุรกิจที่สอดคล้องกับขีดความสามารถที่แท้จริง มีการบริหารความเสี่ยงโดยครบถ้วนสมบูรณ์ มีระบบการควบคุมภายใน และติดตามการปฏิบัติงานที่สามารถประกันคุณภาพได้ว่า จะไม่ก่อให้เกิดความเสียหายและสร้างความมั่นใจในการนำพาธุรกิจไปสู่ความเจริญรุ่งเรืองที่ดีได้อย่างยั่งยืน

ในระดับพนักงาน ต้องมีความเข้าใจ และมีขีดความสามารถเพียงพอตามขอบเขต หน้าที่ความรับผิดชอบในงานของตน ซึ่งรวมถึงความรักและความใส่ใจในงาน การเรียนรู้เพิ่มเติม มีความเข้าใจในวิสัยทัศน์ พันธกิจ รวมทั้งเป้าหมายของตนและของบริษัท ตลอดจนให้ความร่วมมือกับผู้เกี่ยวข้องทุกฝ่ายตามหลักบรรษัทภิบาลทุกประการ

**ประการที่ 4** ส่งเสริมการปฏิบัติอันเป็นเลิศ และการมีจรรยาบรรณที่ดีในการประกอบธุรกิจ (Promotion of Best Practices) รวมถึงการสร้างวัฒนธรรม (Culture) จรรยาบรรณ (Code of Ethics and Business Conduct) และคุณธรรม อันรวมถึงความซื่อสัตย์ (Integrity) ในการปฏิบัติงานทำให้เกิดการเพิ่มคุณค่าให้แก่ตนเอง และบริษัท กรรมการ ฝ่ายจัดการ และพนักงานทุกระดับ ต้องกำหนดวิธีการและประพฤติปฏิบัติในทางที่สามารถขจัดปัญหาความขัดแย้งทางผลประโยชน์ได้อย่างรอบคอบ เหมาะสม มีความละเอียด ความเกรงกลัวต่อการกระทำผิด และมีความซื่อสัตย์สุจริตเป็นที่ตั้ง มีการส่งเสริมและสนับสนุนให้มีการปฏิบัติงานด้วยความมุ่งมั่นสู่ความเป็นเลิศ โดยกำหนดนโยบายที่ชัดเจนเพื่อให้บรรลุเป้าหมายในธุรกิจของบริษัท ตลอดจนผลักดันและสนับสนุนให้พนักงานมีการพัฒนาตนเองตลอดเวลา และตอบสนองความต้องการซึ่งกันและกันของกลุ่มบุคคลที่เกี่ยวข้อง เช่น ผู้ถือหุ้น ลูกค้า นักลงทุน ผู้บริหาร พนักงาน เป็นต้น



**ประการที่ 5** มีการปฏิบัติต่อผู้มีส่วนได้เสียอย่างเท่าเทียมกัน และยุติธรรม (Equitable Treatment) เช่น ในระดับผู้ถือหุ้น ลูกค้า และนักลงทุน จะไม่ถูกเอาเปรียบระหว่างกัน ต้องได้รับการพิจารณาให้เกิดความเสมอภาคเท่าเทียมกันทั้งในเรื่องสิทธิและการได้รับข้อมูลสารสนเทศ นอกจากนี้ต้องรับรู้ถึงสิทธิของผู้มีส่วนได้ส่วนเสียอื่นๆ เช่น พนักงาน ลูกจ้าง คู่ค้า ผู้ลงทุน คู่แข่ง เป็นต้น จะต้องได้รับการคุ้มครองและการปฏิบัติที่ดีด้วย

**ประการที่ 6** แสดงความโปร่งใส (Transparency) ในการดำเนินงาน สามารถอธิบายและตรวจสอบได้ เช่น มีกระบวนการตัดสินใจและขั้นตอนการทำงานที่ชัดเจน โปร่งใส เปิดเผยได้โดยการแสดงรายงาน และการวิเคราะห์ผลประกอบการและทิศทางในการดำเนินงานต่อผู้ถือหุ้น ลูกค้า นักลงทุน และผู้เกี่ยวข้องทุกฝ่ายโดยเท่าเทียมกัน เพียงพอ ชัดเจน และทันเวลา ทั้งนี้ควรจัดให้มีผู้รับผิดชอบทางด้าน การประชาสัมพันธ์ เพื่อให้มีการนำเสนอข้อมูลสารสนเทศ และการสื่อสารที่ดีในระดับคณะกรรมการบริษัท และคณะกรรมการชุดต่างๆ จะต้องมีความเห็นอย่างสมคูลและช่วยติดตามตรวจสอบการดำเนินงาน เสนอแนะให้มีการควบคุมและใช้ความระมัดระวัง เพื่อให้ธุรกิจสามารถดำเนินไปได้ในอนาคค อย่างมั่นคงยั่งยืน

**ประการที่ 7** มีความสำนึกที่ต้องรับผิดชอบต่อสังคมและสิ่งแวดล้อม (Social and Environmental Awareness) อันเป็นส่วนหนึ่งของการปฏิบัติต่อผู้มีส่วนได้เสีย เพื่อลดหรือขจัดผลกระทบต่อสังคมและสิ่งแวดล้อมที่เกิดจากการทำธุรกิจของบริษัท เพื่อการอยู่ร่วมกันอย่างมีความสุขและมีความพึงพอใจร่วมกันด้วยคุณภาพชีวิตที่สูงขึ้น นอกจากนี้บริษัทได้ตระหนักและให้ความสำคัญในการสนับสนุนการดำเนินกิจกรรมเพื่อสังคมและสิ่งแวดล้อม เช่น การร่วมบริจาคการดำเนินกิจกรรมทางศาสนาตามวาระต่างๆ บริจาคและช่วยเหลือสถานศึกษา รวมถึงองค์กรต่างๆ พร้อมทั้งสนับสนุนการจัดกิจกรรมทางสังคมของหน่วยงานภาครัฐและเอกชนที่เกี่ยวข้องตามความเหมาะสม

### 3. หลักบรรษัทภิบาลในการกำหนดวิสัยทัศน์และพันธกิจของบริษัท

ในการกำหนดวิสัยทัศน์และพันธกิจของบริษัทนั้น คณะกรรมการบริษัทได้เปิดโอกาสให้ผู้บริหาร และพนักงานมีส่วนร่วมในการกำหนดวิสัยทัศน์ (Vision) หรือความมุ่งมั่นขององค์กร (Strategic Intent) และพันธกิจ (Mission) ของบริษัท โดยจะต้องมีความสอดคล้องกับขีดความสามารถและการสร้างผลงานให้เกิดความสำเร็จได้อย่างแท้จริง ภายใต้สถานะเศรษฐกิจนโยบายรัฐบาล และสถานการณ์ต่างๆ อันจะแสดงให้เห็นภาวะแห่งการเข้าถึงหลักบรรษัทภิบาลที่ก่อให้เกิดปัญญาที่สูงส่งเป็นผลให้เกิดการเพิ่มมูลค่า หรือประโยชน์สูงสุดต่อองค์กร ต่อผู้ถือหุ้นและผู้มีส่วนได้เสียทุกกลุ่ม โดยเป็นที่ยอมรับและชื่นชมตลอดไป



## โครงสร้างและความรับผิดชอบของคณะกรรมการบริษัทและคณะกรรมการชุดย่อย

### คณะกรรมการบริษัท

คณะกรรมการของบริษัทมีอำนาจหน้าที่ในการจัดการบริษัทให้เป็นไปตามวัตถุประสงค์ ข้อบังคับของบริษัท และมติของที่ประชุมผู้ถือหุ้น กำหนดนโยบายและให้ความเห็นชอบกับการดำเนินการใดๆ ตามที่กฎหมายกำหนด ประเมินผลงานของฝ่ายจัดการอย่างสม่ำเสมอ และทบทวนการวางแผนของบริษัท นอกจากนี้คณะกรรมการทำหน้าที่ทบทวนและให้ความเห็นชอบกับกลยุทธ์และนโยบายที่สำคัญ โดยรวมถึงวัตถุประสงค์ เป้าหมาย และดัชนีชี้วัด (Key Performance Indicator - KPI) ทางการเงิน และผลการปฏิบัติงานต่างๆ ของบริษัท

คณะกรรมการของบริษัท ณ วันที่ 31 ธันวาคม 2565 มีรายนาม ดังนี้

- |                                   |   |
|-----------------------------------|---|
| 1. นายวัชรดา ตันตริยานนท์         | ประธานกรรมการ (กรรมการอิสระ)                      |
| 2. นายสุรพล โอภาสเสถียร           | กรรมการ และประธานกรรมการตรวจสอบ (กรรมการอิสระ)    |
| 3. พลตำรวจเอกจากรุวัฒน์ ไวศยะ     | กรรมการ และกรรมการตรวจสอบ (กรรมการอิสระ)          |
| 4. นายถิรชัย ชัยปริญญา            | กรรมการ และกรรมการบริหารความเสี่ยง (กรรมการอิสระ) |
| 5. รศ.ดร.อนามัย คำเนตร            | กรรมการ และกรรมการตรวจสอบ (กรรมการอิสระ)          |
| 6. นางลัดดาวัลย์ เมฆสุกะ          | กรรมการ และกรรมการบริหารความเสี่ยง                |
| 7. นายรุ่งเรือง สุขเกิดกิจพิบูลย์ | กรรมการ และประธานกรรมการบริหารความเสี่ยง          |
| 8. นางชวินดา หาญรัตนกุล           | กรรมการผู้จัดการ                                  |

กรรมการบริษัทที่พ้นจากตำแหน่ง ระหว่างปี 2565

- |                              |   |
|------------------------------|---|
| 1. นายธนรัช หงษ์คู่          | ครบวาระการดำรงตำแหน่งในการประชุมสามัญผู้ถือหุ้น เมื่อวันที่ 1 เมษายน 2565 |
| 2. นายชาญวิทย์ รุ่งเรืองลดดา | ลาออกจากการเป็นกรรมการบริษัท มีผลตั้งแต่วันที่ 31 พฤษภาคม 2565            |
| 3. นางสาวกุลยา ตันติเตมิท    | ลาออกจากการเป็นกรรมการบริษัท มีตั้งแต่ 1 พฤศจิกายน 2565                   |

### อำนาจของคณะกรรมการบริษัท

คณะกรรมการของบริษัทมีอำนาจเต็มในการบริหารกิจการทั้งหลายของบริษัท รวมทั้งมีอำนาจหน้าที่ดำเนินการต่างๆ ดังต่อไปนี้ด้วย

- จัดให้มีการประชุมคณะกรรมการบริษัท โดยกรรมการคนหนึ่งมีหนึ่งเสียงในการลงคะแนน และให้ถือเอาเสียงข้างมากเป็นมติของที่ประชุม โดยถ้าคะแนนเสียงเท่ากัน ให้ประธานในที่ประชุมออกเสียงเพิ่มขึ้นอีกเสียงหนึ่งเป็นเสียงชี้ขาด
- กรรมการคนใดมีส่วนได้เสียในการประชุมเรื่องใด ไม่มีสิทธิออกเสียงลงคะแนนในเรื่องนั้น ในกรณีนี้ประธานอาจเชิญให้ออกนอกที่ประชุมเป็นการชั่วคราวก็ได้
- กิจการทั้งหลายของบริษัทย่อมอยู่ในอำนาจของคณะกรรมการที่จะกระทำได้ โดยกรรมการสองคนลงลายมือชื่อร่วมกัน และประทับตราสำคัญของบริษัทเพื่อกระทำการใดๆ แทนบริษัทได้ และที่ประชุมผู้ถือหุ้นหรือที่ประชุมคณะกรรมการบริษัทอาจกำหนดชื่อกรรมการผู้มีอำนาจลงนามผูกพันบริษัทพร้อมประทับตราสำคัญของบริษัทได้



4. คณะกรรมการมีอำนาจแต่งตั้งกรรมการผู้จัดการและพนักงานต่างๆ ของบริษัท ตลอดจนแต่งตั้งตัวแทนของบริษัท โดยให้ผู้ใดมีอำนาจและหน้าที่เพียงใดสุดแต่คณะกรรมการจะเห็นสมควร และสามารถกำหนดอัตราและค่าจ้าง และบำเหน็จรางวัลแก่บุคคลเหล่านี้ รวมทั้งถอดถอนจากตำแหน่งได้
5. คณะกรรมการอาจจะมอบหมายให้กรรมการคนหนึ่งหรือหลายคน หรือบุคคลอื่นใดปฏิบัติกรอย่างใดอย่างหนึ่งแทนคณะกรรมการ โดยจะกำหนดเงื่อนไขอย่างใดก็ได้ และอาจพิจารณาแต่งตั้งกรรมการชุดย่อยเพื่อช่วยดูแลระบบบริหารและควบคุมภายในให้เป็นไปตามนโยบายที่กำหนด เช่น คณะกรรมการตรวจสอบ และคณะกรรมการบริหารความเสี่ยง เป็นต้น
6. คณะกรรมการมีอำนาจที่จะเชิญบุคคลหนึ่งบุคคลใดเป็นที่ปรึกษาแก่คณะกรรมการ เพื่อช่วยเหลือให้ความคิดเห็นในการดำเนินกิจการของบริษัทตามที่คณะกรรมการเห็นสมควร กับทั้งกำหนดค่าจ้างและบำเหน็จรางวัลได้

### การเลือกตั้งกรรมการ

**กรณีที่ 1** การเลือกตั้งกรรมการแทนผู้ที่ออกจากตำแหน่งตามวาระ ในการประชุมสามัญประจำปีทุกครั้ง ให้กรรมการออกจากตำแหน่งหนึ่งในสาม โดยในปีแรกและปีที่สองให้ใช้วิธีจับสลากกันว่าผู้ใดจะออก ส่วนปีหลังๆ ต่อไป ให้กรรมการคนที่อยู่ในตำแหน่งนานที่สุดเป็นผู้ออกจากตำแหน่ง ให้ที่ประชุมผู้ถือหุ้นเป็นผู้เลือกตั้งกรรมการแทน ผู้ครบกำหนดออกตามวาระ กรรมการที่ครบกำหนดออกจากตำแหน่งตามวาระนี้อาจได้รับเลือกเข้าเป็นกรรมการอีกได้

**กรณีที่ 2** การเลือกตั้งกรรมการแทนผู้ที่ออกจากตำแหน่งก่อนครบวาระ ให้คณะกรรมการเลือกบุคคลที่มีคุณสมบัติเหมาะสมและไม่มีลักษณะต้องห้ามตามกฎหมายเข้าเป็นกรรมการแทนในการประชุมคณะกรรมการคราวถัดไป โดยมีมติคณะกรรมการดังกล่าวต้องประกอบด้วยคะแนนเสียงไม่น้อยกว่าสามในสี่ของจำนวนกรรมการที่ยังเหลืออยู่ และบุคคลซึ่งเข้าเป็นกรรมการแทนดังกล่าวจะอยู่ในตำแหน่งกรรมการได้เพียงเท่าวาระที่ยังเหลืออยู่ของกรรมการที่ตนแทน

### สิทธิของผู้ถือหุ้นในการเลือกตั้งกรรมการ

คณะกรรมการบริษัทได้รับการเลือกตั้งโดยที่ประชุมผู้ถือหุ้น ตามหลักเกณฑ์และวิธีการดังต่อไปนี้

1. ผู้ถือหุ้นคนหนึ่งมีคะแนนเสียงเท่ากับหนึ่งหุ้นต่อหนึ่งเสียง ตามจำนวนหุ้นที่ตนถือ
2. ผู้ถือหุ้นแต่ละคนจะต้องใช้คะแนนเสียงที่มีอยู่ทั้งหมด เลือกตั้งบุคคลคนเดียวหรือหลายคนเป็นกรรมการก็ได้ แต่จะแบ่งคะแนนเสียงให้แก่ผู้ใดมากน้อยเพียงใดไม่ได้
3. บุคคลซึ่งได้รับคะแนนเสียงสูงสุดตามลำดับลงมาจะเป็นผู้ได้รับการเลือกตั้งเป็นกรรมการเท่าจำนวนกรรมการที่จะพึงมีหรือจะพึงเลือกตั้งในครั้งนั้น ในกรณีที่บุคคลซึ่งได้รับการเลือกตั้งในลำดับถัดลงมา มีคะแนนเสียงเท่ากันเกินจำนวนกรรมการที่จะพึงมี หรือจะพึงเลือกตั้งในครั้งนั้น ให้ผู้เป็นประธานเป็นผู้ออกเสียงชี้ขาด

### คณะกรรมการตรวจสอบ

คณะกรรมการตรวจสอบทำหน้าที่ตามที่ได้รับมอบหมายจากคณะกรรมการบริษัท และสอบทานพร้อมรายงานในเรื่องที่เกี่ยวข้อง คือ

1. ความน่าเชื่อถือของรายงานทางการเงิน และรายงานทางการบริหาร
2. ความมีประสิทธิภาพและประสิทธิผลในการดำเนินงานของบริษัท
3. รายการที่เกิดความขัดแย้งทางผลประโยชน์และรายการที่เกี่ยวข้อง
4. การปฏิบัติตามกฎ ระเบียบ ข้อบังคับ มติคณะรัฐมนตรี และนโยบายของบริษัท





คณะกรรมการตรวจสอบ ณ วันที่ 31 ธันวาคม 2565 มีดังนี้

- |                               |                         |
|-------------------------------|-------------------------|
| (1) นายสุรพล โอภาสเสถียร      | ประธานคณะกรรมการตรวจสอบ |
| (2) พลตำรวจเอกจรัสวัฒน์ ไวยยะ | กรรมการตรวจสอบ          |
| (3) รศ.ดร.อนามัย คำเนตร       | กรรมการตรวจสอบ          |

### คณะกรรมการบริหารความเสี่ยง

คณะกรรมการบริหารความเสี่ยงมีบทบาทหน้าที่ ดังนี้

1. กำหนดนโยบายการบริหารความเสี่ยงในภาพรวมของกิจการ
2. เสนอนโยบายบริหารความเสี่ยงต่อคณะกรรมการบริษัทเพื่อพิจารณาอนุมัติ
3. กำหนดกลยุทธ์ อำนาจ หน้าที่ และความรับผิดชอบในการบริหารความเสี่ยงให้สอดคล้องกับนโยบายการบริหารความเสี่ยง
4. กำหนดกรอบความเสี่ยงในภาพรวมของกิจการ

คณะกรรมการบริหารความเสี่ยง ณ วันที่ 31 ธันวาคม 2565 มีดังนี้

- |                                    |                               |
|------------------------------------|-------------------------------|
| (1) นายรุ่งเรือง สุขเกิดกิจพิบูลย์ | ประธานกรรมการบริหารความเสี่ยง |
| (2) นายล้อมชัย ชัยปริญญา           | กรรมการบริหารความเสี่ยง       |
| (3) นางลัดดาวัลย์ เมฆสุภะ          | กรรมการบริหารความเสี่ยง       |



## การประชุมและคำตอบแทนของคณะกรรมการ

คณะกรรมการบริษัทได้กำหนดการประชุมตลอดทั้งปีไว้ล่วงหน้า เพื่อให้กรรมการบริษัทและผู้บริหารระดับสูงทุกท่านได้รับทราบและจัดสรรเวลาเพื่อเข้าร่วมประชุม โดยจัดการประชุมปกติเป็นประจำทุกเดือน และอาจจัดการประชุมพิเศษเพิ่มเติมตามความจำเป็น รายงานการประชุมที่ได้รับการรับรองแล้ว จะถูกจัดเก็บอย่างเป็นระบบในรูปแบบของเอกสารสำคัญของบริษัท สำนักกรรมการผู้จัดการ และจัดเก็บในรูปแบบเอกสารอิเล็กทรอนิกส์ เพื่อความสะดวกในการสืบค้นอ้างอิง และพร้อมที่จะให้คณะกรรมการและผู้ที่เกี่ยวข้องตรวจสอบได้

ในปี 2565 มีการประชุมคณะกรรมการบริษัท รวม 16 ครั้ง คณะกรรมการบริหารความเสี่ยง 12 ครั้ง และคณะกรรมการตรวจสอบ 14 ครั้ง โดยมีรายละเอียดการเข้าร่วมประชุมของกรรมการแต่ละท่าน ดังนี้

รายชื่อกรรมการ	สถิติการเข้าร่วมประชุมในปี 2565		
	คณะกรรมการบริษัท	คณะกรรมการตรวจสอบ	คณะกรรมการบริหารความเสี่ยง
1. นายวัชรดา ดันตรียานนท์	16/16	-	-
2. นายสุรพล โอภาสเสถียร	16/16	14/14	-
3. นายธนรัช หงษ์กุ	5/5	-	3/3
4. พลตำรวจเอกจากรูวัฒน ไวศยะ	14/16	14/14	-
5. นายลือชัย ชัยปริญญา	16/16	-	12/12
6. รศ.ดร. อนามัย ดำเนตร	15/16	13/14	-
7. นายชาญวิทย์ รุ่งเรืองลดดา	7/7	-	-
8. ดร. กุลยา ดันติเดมิท	11/14	-	10/10
9. นางลัดดาวัลย์ เมฆสุภะ	8/9	-	6/6
10. นายรุ่งเรือง สุขเกิดกิจพิบูลย์	1/1	-	-
11. นางชวินดา หาญรัตนกุล	16/16	-	-

### หมายเหตุ

- (3) นายธนรัช หงษ์กุ พ้นจากตำแหน่งกรรมการบริษัท และกรรมการบริหารความเสี่ยง ตั้งแต่วันที่ 1 เมษายน 2565
- (7) นายชาญวิทย์ รุ่งเรืองลดดา พ้นจากตำแหน่งกรรมการบริษัท ตั้งแต่วันที่ 31 พฤษภาคม 2565
- (8) ดร. กุลยา ดันติเดมิท พ้นจากตำแหน่งกรรมการบริษัท และประธานกรรมการบริหารความเสี่ยง ตั้งแต่ 1 พฤศจิกายน 2565
- (9) นางลัดดาวัลย์ เมฆสุภะ เข้าดำรงตำแหน่งกรรมการบริษัท ตั้งแต่วันที่ 27 พฤษภาคม 2565 และได้รับแต่งตั้งให้ดำรงตำแหน่งกรรมการบริหารความเสี่ยง ตั้งแต่วันที่ 24 มิถุนายน 2565
- (10) นายรุ่งเรือง สุขเกิดกิจพิบูลย์ เข้าดำรงตำแหน่งกรรมการบริษัท ตั้งแต่วันที่ 9 ธันวาคม 2565 และได้รับแต่งตั้งให้ดำรงตำแหน่งประธานกรรมการบริหารความเสี่ยง ตั้งแต่วันที่ 23 ธันวาคม 2565



## ผลประโยชน์ตอบแทน หรือสิทธิประโยชน์อื่นที่กรรมการได้รับจากบริษัท

กรรมการจะได้รับผลประโยชน์ในรูปของค่าตอบแทนในฐานะกรรมการ ค่าตอบแทนประจำตำแหน่ง ค่าเบี้ยประชุม และเงินบำเหน็จ ตามมติที่ประชุมผู้ถือหุ้น โดยในปี 2565 มีค่าตอบแทนกรรมการรวมทั้งสิ้น 7,823,904 บาท (เจ็ดล้านแปดแสนสองหมื่นสามพันเก้าร้อยสี่บาท) ตามรายละเอียดดังนี้

รายชื่อกรรมการ	ผลประโยชน์ตอบแทน (บาท)
1. นายวีระา ตันตริยานนท์	1,585,000
2. นายสุรพล โอภาสเสถียร	1,070,000
3. นายธนรัช หงษ์คู่	620,000
4. พลตำรวจเอกจากรวัฒน์ ไวศยะ	1,020,000
5. นายลือชัย ชัยปริญญา	980,000
6. นายอนามัย คำเนตร	909,178
7. นายชาญวิทย์ รุ่งเรืองลดา	-
8. นางสาวกุลยา ตันตติเมท	524,247
9. นายพรชัย ฐีระเวช	190,411
10. นายเชิดชัย ชมภูณุกุลรัตน์	125,068
11. นางลัดดาวัลย์ เมฆสุกะ	-
12. นายรุ่งเรือง สุขเกิดกิจพิบูลย์	-
13. นางชวินดา หาญรัตนกุล	800,000

หมายเหตุ : ลำดับที่ 9-10 เป็นกรรมการที่พ้นจากตำแหน่งระหว่างปี 2564 ได้รับเงินบำเหน็จกรรมการ ปี 2564 ตามสัดส่วนระยะเวลาที่ดำรงตำแหน่ง ทั้งนี้ กรรมการที่เป็นผู้บริหารธนาคารกรุงไทยจะไม่ได้รับค่าตอบแทนในฐานะกรรมการ

การถือหุ้นหรือหุ้นกู้ของกรรมการในบริษัท ในรอบปีบัญชีปัจจุบัน และรอบปีบัญชีที่ผ่านมา ไม่มีกรรมการบริษัทถือหุ้นหรือหุ้นกู้ในบริษัท

รายละเอียดการมีส่วนได้เสียของกรรมการไม่ว่าโดยตรงหรือโดยอ้อมในสัญญาใดๆ ที่บริษัททำขึ้นระหว่างรอบปีบัญชี - ไม่มี -

รายละเอียดการถือหุ้นหรือหุ้นกู้ของกรรมการในบริษัทในเครือ ในรอบปีบัญชีปัจจุบัน และรอบปีบัญชีที่ผ่านมา - ไม่มี -

## ค่าตอบแทนของผู้บริหาร และค่าใช้จ่ายด้านการพนักงาน 3 ปี ย้อนหลัง

รายการ	ปี 2565 (บาท)	ปี 2564 (บาท)	ปี 2563 (บาท)
ค่าตอบแทนผู้บริหาร	153,313,989.97	121,457,019.56	115,414,781.10
ค่าใช้จ่ายด้านการพนักงาน	486,377,913.82	525,242,455.91	479,347,289.00



## นโยบายป้องกันความขัดแย้งทางผลประโยชน์

คณะกรรมการบริษัทกำหนดนโยบายการป้องปรามและการใช้ประโยชน์จากข้อมูลภายในกองทุน โดยกำหนดให้กรรมการ ที่ปรึกษาฯ ผู้บริหาร รวมทั้งพนักงาน มีหน้าที่ที่จะต้องปฏิบัติตามแนวนโยบายนี้อย่างเคร่งครัด พร้อมกันนี้บริษัทได้กำหนดระเบียบการป้องปรามการใช้ประโยชน์จากข้อมูลภายในของกองทุน (Insider trading) ดังนี้

1. บริษัทกำหนดให้มีระบบ Chinese wall และระบบงานการป้องกันการรั่วไหลของข้อมูลภายในของกองทุนในพื้นที่ห้องปฏิบัติงานของ access person
2. ควบคุมดูแลให้มีระบบการจดบันทึกการเข้าออกพื้นที่หวงห้าม (Access Control) และจัดเก็บข้อมูลดังกล่าวอย่างน้อย 6 เดือน เพื่อใช้เป็นข้อมูลการสอบทาน
3. การดูแลรักษาความปลอดภัยข้อมูลภายในของกองทุนที่อยู่ระบบคอมพิวเตอร์ส่วนกลาง ให้ถือปฏิบัติตามระเบียบการรักษาความปลอดภัยด้านเทคโนโลยีสารสนเทศ
4. การดูแลรักษาความปลอดภัยข้อมูลภายในของกองทุนที่จัดเก็บในรูปแบบเอกสารสิ่งพิมพ์ บริษัทกำหนดให้เป็นหน้าที่ความรับผิดชอบของพนักงานในหน่วยงาน access person
5. บริษัทกำหนดให้มีการบันทึกและจัดเก็บข้อมูลการติดต่อสื่อสารในห้องปฏิบัติงานของ access person
6. บริษัทกำหนดให้มีแนวทางการป้องปรามการใช้ประโยชน์จากข้อมูลภายในของกองทุนให้เป็นไปตามหลักเกณฑ์ที่สำนักงาน ก.ล.ด. กำหนด นอกจากนี้ เพื่อให้บริษัทมีมาตรการควบคุมดูแลที่เหมาะสมสอดคล้องกับแนวทางการทำงานในรูปแบบการใช้เทคโนโลยีควบคู่กับการทำงานมากขึ้น ในขณะที่ยังมีมาตรการกำกับดูแลประโยชน์และข้อมูลของลูกค้าและกองทุนอย่างเพียงพอเป็นไปตามประกาศสำนักงาน ก.ล.ด. ที่กำหนดแนวทางมาตรการป้องกันการล่วงรู้ข้อมูลภายในระหว่างหน่วยงานและบุคลากรของผู้ประกอบธุรกิจ (Chinese wall) และมาตรการป้องกันการกรณี over the wall ให้ครอบคลุมวิธีการปฏิบัติงาน ณ ที่ทำการของผู้ประกอบธุรกิจ (on-site) และการปฏิบัติงานนอกที่ทำการของผู้ประกอบธุรกิจ (off-site) เช่น การปฏิบัติงานจากที่บ้าน (work from home) มีการกำหนดสิทธิตามลำดับชั้นของบุคลากรในการเข้าถึงข้อมูลผ่านอีเมล หรือมีการกำหนดสิทธิสำหรับการเข้าใช้งานผ่านระบบฐานข้อมูลส่วนกลาง รวมทั้งมีการตั้งระบบรักษาความปลอดภัยของเอกสารอย่างมีประสิทธิภาพ เพื่อให้มั่นใจว่าข้อมูลนั้นได้ส่งถึงเฉพาะบุคลากรที่เกี่ยวข้องเท่านั้น
7. การติดตามการตรวจสอบการปฏิบัติตามนโยบาย จรรยาบรรณ และระเบียบปฏิบัติของพนักงาน ดังนี้
  - 7.1 สำนักตรวจสอบภายในมีหน้าที่ตรวจสอบเพื่อให้มั่นใจว่าพนักงานมีการปฏิบัติตามระเบียบจรรยาบรรณ insider trading, ระเบียบการป้องปรามการใช้ประโยชน์จากข้อมูลภายในของกองทุน (insider trading) รวมถึงตรวจสอบให้มีการปฏิบัติตามระเบียบที่เกี่ยวข้อง ได้แก่
    - 7.1.1 ระเบียบการรักษาความปลอดภัยด้านเทคโนโลยีสารสนเทศ
    - 7.1.2 ระเบียบการเข้าออกในพื้นที่ควบคุม
    - 7.1.3 ระเบียบควบคุมการซื้อขายหลักทรัพย์ของพนักงาน
    - 7.1.4 นอกจากนั้นมีหน้าที่ตรวจสอบเพื่อค้นหาการรั่วไหลของข้อมูลให้แก่บุคคลภายนอก เช่น การสุ่มตรวจสอบข้อมูลการติดต่อสนทนาของกลุ่ม access person การสุ่มตรวจสอบข้อมูล log file การสุ่มตรวจสอบการซื้อขายหลักทรัพย์ของกองทุนในลักษณะที่ถี่เกินความจำเป็น (churning) หรือเกินกว่าอัตราส่วนที่คณะกรรมการจัดการลงทุน (IC) กำหนด และการสุ่มการซื้อขายกองทุนที่ผิดปกติและเน้นตรวจสอบรายการซื้อขายหลักทรัพย์ของพนักงานและบุคคลที่เกี่ยวข้องกับพนักงาน



หากสำนักตรวจสอบภายในตรวจสอบพบเหตุการณ์ว่ามีการใช้ข้อมูลภายในกองทุนให้รายงานกรรมการผู้จัดการทราบ เพื่อพิจารณาตั้งคณะกรรมการตรวจสอบเหตุการณ์ดังกล่าวเพื่อหาข้อสรุป ทั้งนี้หากสรุปว่าพนักงานมีการใช้ข้อมูลภายในของกองทุนจริงให้รายงานสำนักงานทราบโดยทันที รวมทั้งจัดเก็บเอกสารหลักฐานให้สำนักงาน ก.ล.ต. ตรวจสอบได้

- 7.2 สำนักกำกับดูแลการปฏิบัติงาน มีหน้าที่ทบทวน ปรับปรุงและประเมินประสิทธิภาพของระบบ Chinese wall นโยบาย จรรยาบรรณ และระเบียบปฏิบัติของพนักงาน อย่างน้อยปีละ 1 ครั้ง และรายงานข้อบกพร่องให้คณะกรรมการตรวจสอบ และคณะกรรมการของบริษัททราบ และปรับปรุงแก้ไขให้เหมาะสม



## รายงานการดำเนินงานต่างๆ ของบริษัท

### รายงานคณะกรรมการตรวจสอบ

คณะกรรมการตรวจสอบ บมจ. หลักทรัพย์จัดการกองทุนกรุงไทย ประกอบด้วยกรรมการอิสระ จำนวน 3 ท่าน โดยมี นายสุรพล โอภาสเสถียร เป็นประธานคณะกรรมการตรวจสอบ พลตำรวจเอกจากรัฐมนตรี วัศยะ และ รศ.ดร.อนามย์ ดำเนตร เป็นกรรมการตรวจสอบ

ในระหว่างปี 2565 คณะกรรมการตรวจสอบของบริษัท มีวาระการดำรงตำแหน่ง ดังนี้

- 1 มกราคม 2565 ถึง 31 ธันวาคม 2565 คณะกรรมการตรวจสอบมี นายสุรพล โอภาสเสถียร เป็นประธานกรรมการตรวจสอบ พลตำรวจเอกจากรัฐมนตรี วัศยะ และ รศ.ดร.อนามย์ ดำเนตร เป็นกรรมการตรวจสอบ และ ในระหว่างปี 2565 เลขานุการคณะกรรมการตรวจสอบ มีวาระการดำรงตำแหน่ง ดังนี้
- 1 มกราคม 2565 ถึง 31 ธันวาคม 2565 มี นายอมรศักดิ์ วงษ์แข็ง ผู้ช่วยกรรมการผู้จัดการ สำนักตรวจสอบภายใน เป็นเลขานุการคณะกรรมการตรวจสอบ

ในปี 2565 คณะกรรมการตรวจสอบ มีการประชุมรวม 14 ครั้ง และที่ประชุมได้เชิญผู้บริหารสายงานปฏิบัติการ ผู้บริหารฝ่ายบัญชีการเงิน ผู้บริหารสำนักกำกับดูแลการปฏิบัติงาน ผู้บริหารฝ่ายบริหารความเสี่ยง และผู้บริหารสำนักตรวจสอบภายใน ตลอดจนบริษัท เอชดี โปรเฟสชั่นแนล เซ็นเตอร์ จำกัด เพื่อนำเสนอรายงานผลการตรวจสอบและประเมินความเสี่ยงด้านระบบเทคโนโลยีสารสนเทศ เข้าร่วมประชุมในวาระที่เกี่ยวข้อง ผลการปฏิบัติงานของคณะกรรมการตรวจสอบ สรุปสาระสำคัญได้ ดังนี้

- สอบทานรายงานงบการเงินของบริษัทรายเดือน รายไตรมาส และงบการเงินประจำปี ก่อนนำเสนอคณะกรรมการบริษัท เพื่อให้มั่นใจได้ว่า รายงานการเงินได้จัดทำขึ้นตามมาตรฐานการบัญชีที่รับรองโดยทั่วไป และมีการเปิดเผยอย่างเพียงพอ ครบถ้วน และเชื่อถือได้ ตลอดจนสอบทานรายงานผลการตรวจสอบของผู้สอบบัญชี พร้อมทั้งคณะกรรมการตรวจสอบให้ข้อเสนอแนะที่สำคัญเสนอคณะกรรมการบริษัทเพื่อพิจารณา
- ดูแลงานกำกับดูแลการปฏิบัติงานและงานการตรวจสอบภายใน รวมทั้งพิจารณาและอนุมัติแผนงานประจำปี 2566 ของสำนักกำกับดูแลการปฏิบัติงาน และสำนักตรวจสอบภายใน พร้อมทั้งกำกับดูแลงานให้เป็นไปตามแผนที่ได้รับอนุมัติ รวมทั้งการตรวจสอบกรณีพิเศษเพื่อให้มั่นใจว่ามีการปฏิบัติงานที่รัดกุมเพียงพอและเหมาะสม
- สอบทานรายงานผลการกำกับดูแลและการตรวจสอบ เพื่อให้ข้อสังเกตและข้อเสนอแนะในการปรับปรุงแก้ไขงานในด้านต่างๆ เช่น การปฏิบัติงานให้เป็นไปตามกฎหมาย ระเบียบหรือข้อบังคับที่เกี่ยวข้องกับ ระบบงานประกอบธุรกิจจัดการกองทุน การรักษาความปลอดภัยระบบเทคโนโลยีสารสนเทศ การปรับปรุงหรือจัดให้มีคู่มือการปฏิบัติงานของบริษัท และการอบรมให้ความรู้แก่พนักงานในเรื่องกฎระเบียบที่เกี่ยวข้องกับการประกอบธุรกิจ เป็นต้น รวมทั้งมีการติดตามผลการปรับปรุงแก้ไขประเด็นที่พบจากการตรวจสอบอย่างสม่ำเสมอ และคณะกรรมการตรวจสอบได้เน้นย้ำให้มีการดำเนินการรองรับกฎหมายหรือข้อกำหนดที่เปลี่ยนแปลงไปอย่างเหมาะสมและทันเวลา
- สอบทานการบริหารความเสี่ยง ผลการประเมินระบบการควบคุมภายใน การจัดทำระบบการควบคุมภายในและการจัดทำแบบประเมินการควบคุมภายในด้วยตนเอง ตามระเบียบคณะกรรมการตรวจเงินแผ่นดิน ว่าด้วยการกำหนดมาตรฐานการควบคุมภายใน เพื่อมั่นใจได้ว่าระบบการควบคุมภายในของบริษัทมีความเหมาะสมและเพียงพอ



- พิจารณาคัดเลือก และกำหนดค่าตอบแทนผู้สอบบัญชีของบริษัท เสนอต่อคณะกรรมการบริษัท เพื่อขออนุมัติจากที่ประชุมผู้ถือหุ้น
- ทบทวนและปรับปรุงกฎบัตรคณะกรรมการตรวจสอบ กฎบัตรของสำนักตรวจสอบภายใน รวมทั้งประเมินผลการปฏิบัติงานของคณะกรรมการตรวจสอบประจำปี 2565 โดยการตอบคำถามในแบบประเมินตนเองสำหรับคณะกรรมการตรวจสอบ ที่จัดทำขึ้นตามแนวปฏิบัติของคณะกรรมการตรวจสอบในรัฐวิสาหกิจ และรายงานผลการประเมินต่อคณะกรรมการบริษัท

คณะกรรมการตรวจสอบได้ปฏิบัติหน้าที่ตามขอบเขตความรับผิดชอบที่ได้รับมอบหมายด้วยความรอบคอบ มีความเป็นอิสระ ตามหลักการกำกับดูแลกิจการที่ดี และมีความเห็นว่าบริษัทได้จัดทำงบการเงินและเปิดเผยข้อมูลอย่างเพียงพอเป็นไปตามมาตรฐานการบัญชีที่รับรองทั่วไป รวมทั้งมีระบบการควบคุมภายในที่เหมาะสม สอดคล้องกับสภาพแวดล้อมในการดำเนินธุรกิจปัจจุบัน

นายสุรพล โอภาสเสถียร

ประธานคณะกรรมการตรวจสอบ



## รายงานจากคณะกรรมการบริหารความเสี่ยง

คณะกรรมการบริหารความเสี่ยงประกอบด้วยผู้ทรงคุณวุฒิที่ได้รับการแต่งตั้งจากคณะกรรมการบริษัท ปฏิบัติหน้าที่ตามที่ได้รับมอบหมายและขอบเขตหน้าที่ความรับผิดชอบที่กำหนดไว้ในกฎบัตรคณะกรรมการบริหารความเสี่ยง (Risk Management Committee Charter) เพื่อกำหนดกรอบการบริหารความเสี่ยงให้มีประสิทธิภาพ เป็นไปตามมาตรฐานสากล สอดคล้องกับทิศทางและแผนกลยุทธ์ของบริษัท

ปี 2565 ที่ผ่านมาเป็นปีของการฟื้นตัวจากการแพร่ระบาดของเชื้อไวรัสโควิด 19 หลายประเทศทั่วโลกเริ่มกลับมาดำรงชีวิตตามปกติมากขึ้น อย่างไรก็ตาม การฟื้นตัวทางเศรษฐกิจยังมีความเปราะบางจากหลายปัจจัย อาทิ สงครามรัสเซีย-ยูเครนที่ส่งผลให้แนวโน้มราคาพลังงานและโภคภัณฑ์เพิ่มสูงขึ้น สร้างแรงกดดันต่อต้นทุนและเงินเฟ้อที่เพิ่มสูงเป็นประวัติการณ์จากสถานการณ์เศรษฐกิจที่มีความผันผวนและมีความเสี่ยงอย่างต่อเนื่องดังกล่าว คณะกรรมการบริหารความเสี่ยงมีบทบาทสำคัญในการพิจารณากลับกรองและให้ความเห็นชอบต่อนโยบายการบริหารความเสี่ยงในภาพรวมของกิจการ กำหนดเกณฑ์กรอบความเสี่ยง (Risk Limits) ให้สอดคล้องกับนโยบายการบริหารความเสี่ยงของบริษัท รวมถึงพิจารณาความเสี่ยงในการดำเนินธุรกิจใหม่และเกณฑ์คุณสมบัติขั้นต่ำของผลิตภัณฑ์ใหม่ของบริษัท ก่อนนำเสนอต่อคณะกรรมการบริษัทเพื่อพิจารณาอนุมัติ ตลอดจนติดตามและประเมินแนวโน้มของผลกระทบที่อาจมีต่อองค์กรและบริหารจัดการความเสี่ยงให้อยู่ในระดับที่เหมาะสม สอดคล้องกับเกณฑ์ของสำนักงานคณะกรรมการกำกับหลักทรัพย์และตลาดหลักทรัพย์ (ก.ล.ต.) และเกณฑ์การกำกับแบบรวมกลุ่มของธนาคารกรุงไทยเป็นประจำทุกปีที่ผ่านมา บริษัทมีการจัดทำแผนรองรับเหตุฉุกเฉินสภาพคล่องและได้ทดสอบแผนรองรับเครื่องมือการบริหารความเสี่ยงด้านสภาพคล่อง (Liquidity risk management tools) ดังกล่าวร่วมกับสำนักงาน ก.ล.ต. เพื่อให้มั่นใจว่าการดำเนินธุรกิจของบริษัทจะเป็นไปอย่างต่อเนื่อง และลดผลกระทบหากเกิดเหตุการณ์วิกฤตลงทุนไถ่ถอนหน่วยลงทุนจำนวนมาก ในส่วนของการบริหารความเสี่ยงด้านปฏิบัติการ บริษัทมีการทบทวน Key risk indicator (KRI) อย่างสม่ำเสมอ ในปีที่ผ่านมาได้เพิ่ม Leading KRI เพื่อเป็นดัชนีบ่งชี้และสามารถวางแผนป้องกันความเสี่ยงที่อาจเกิดขึ้นได้ในอนาคต นอกจากนี้ คณะกรรมการบริหารความเสี่ยงยังคงให้ความสำคัญต่อการบริหารความเสี่ยงด้านเทคโนโลยีสารสนเทศ (IT risk) โดยส่งเสริมให้มีการพัฒนาระบบเทคโนโลยีสารสนเทศอย่างต่อเนื่อง และพร้อมสนับสนุนให้มีเครื่องมือการบริหารความเสี่ยงด้านต่างๆ เพื่อให้กระบวนการทำงานเป็นไปตามหลักเกณฑ์และมีความรัดกุม สามารถกำกับดูแลความเสี่ยงขององค์กรให้อยู่ในระดับที่เหมาะสมและยอมรับได้

ในปี 2566 ยังคงมีอุปสรรคและความท้าทายรอบด้านที่ต้องเผชิญ คณะกรรมการบริหารความเสี่ยงตระหนักถึงความสำคัญของการกำหนดกลยุทธ์การบริหารความเสี่ยงที่เหมาะสม มีการติดตามและประเมินผลอย่างสม่ำเสมอ เพื่อกำหนดแนวทางการรองรับปัญหาที่อาจเกิดขึ้นและจัดการได้อย่างมีประสิทธิภาพ เพื่อให้มั่นใจว่าการบริหารจัดการความเสี่ยงของบริษัทก่อให้เกิดประโยชน์สูงสุดแก่ผู้ถือหุ้น และผู้มีส่วนได้ส่วนเสียทุกกลุ่ม ภายใต้จรรยาบรรณในการดำเนินธุรกิจที่ดีและกรอบการดำเนินธุรกิจตามหลักธรรมาภิบาล (Good Governance)

นายรุ่งเรือง สุขเกิดกิจพิบูลย์

ประธานกรรมการบริหารความเสี่ยง

นายล้อมชัย ชัยปริญญา

กรรมการบริหารความเสี่ยง

นางลัดดาวัลย์ เมมสุกสะ

กรรมการบริหารความเสี่ยง





## รายงานทางการเงิน (Financial Report)

### รายงานความรับผิดชอบของคณะกรรมการต่อรายงานทางการเงิน

คณะกรรมการบริษัทหลักทรัพย์จัดการกองทุน กรุงไทย จำกัด (มหาชน) ได้ให้ความสำคัญต่อภาระหน้าที่ในฐานะกรรมการเป็นผู้รับผิดชอบต่อการเงินของบริษัท รวมทั้งสารสนเทศทางการเงินที่ปรากฏในรายงานประจำปี จึงกำกับดูแลให้การจัดทำงบการเงินดังกล่าวเป็นไปตามมาตรฐานการรายงานทางการเงินภายใต้นโยบายการบัญชีที่เหมาะสมและให้ถือปฏิบัติอย่างสม่ำเสมอ โดยใช้หลักความระมัดระวัง ถูกต้อง และการประมาณการอย่างรอบคอบสมเหตุสมผลในการจัดทำงบการเงิน รวมทั้งมีการเปิดเผยข้อมูลสำคัญอย่างเพียงพอในหมายเหตุประกอบงบการเงิน เพื่อสะท้อนถึงฐานะการเงินและผลการดำเนินงานอย่างแท้จริง อันเป็นประโยชน์ต่อผู้ถือหุ้นและผู้สนใจทั่วไป ซึ่งบริษัท สำนักงาน อีวาย จำกัด เป็นผู้สอบบัญชีของบริษัทได้ตรวจสอบงบการเงินตามมาตรฐานการสอบบัญชีและแสดงความเห็นว่างบการเงินสำหรับปีสิ้นสุดวันที่ 31 ธันวาคม 2565 แสดงฐานะการเงินและผลการดำเนินงาน โดยถูกต้องตามที่ควรในสาระสำคัญตามมาตรฐานการรายงานทางการเงิน

คณะกรรมการบริษัทได้จัดให้มีระบบบริหารความเสี่ยง ระบบการควบคุมภายใน การตรวจสอบภายใน และการกำกับดูแลที่เหมาะสมและมีประสิทธิผลเพื่อให้มั่นใจว่าข้อมูลทางการเงินมีความถูกต้องครบถ้วนและเพียงพอที่จะดำรงรักษาไว้ซึ่งทรัพย์สิน ตลอดจนการป้องกันการกระทำทุจริต หรือการดำเนินการที่ผิดปกติดังกล่าวอย่างมีนัยสำคัญ

คณะกรรมการบริษัทได้แต่งตั้งคณะกรรมการตรวจสอบ ซึ่งประกอบด้วยกรรมการอิสระ เพื่อทำหน้าที่กำกับดูแลสอบทานความน่าเชื่อถือและความถูกต้องของรายงานทางการเงิน รวมทั้งระบบการควบคุมภายในให้มีประสิทธิภาพ จึงมั่นใจได้ว่างบการเงินดังกล่าวของบริษัทเชื่อถือได้ โดยคณะกรรมการตรวจสอบได้แสดงความเห็นเกี่ยวกับเรื่องดังกล่าวไว้ในรายงานคณะกรรมการตรวจสอบ ซึ่งได้แสดงไว้ในรายงานประจำปีนี้แล้ว

คณะกรรมการบริษัทมีความเห็นว่า ระบบการควบคุมภายในของบริษัทโดยรวมมีความเพียงพอเหมาะสม สามารถสร้างความเชื่อมั่นอย่างสมเหตุสมผลได้ว่า งบการเงินของบริษัท สำหรับปีสิ้นสุดวันที่ 31 ธันวาคม 2565 มีความเชื่อถือได้ตามมาตรฐานการรายงานทางการเงิน ถูกต้องตามกฎหมายและระเบียบที่เกี่ยวข้อง

(นายวิชรา ดันตริยานนท์)  
ประธานกรรมการ

(นางชวินดา หาญรัตนกุล)  
กรรมการผู้จัดการ



## รายงานของผู้สอบบัญชีและงบการเงิน

บริษัทหลักทรัพย์จัดการกองทุน กรุงไทย จำกัด (มหาชน)

รายงาน และงบการเงิน

31 ธันวาคม 2565



**EY Office Limited**  
33rd Floor, Lake Rajada Office Complex  
193/136-137 Rajadapisek Road  
Klongtoey, Bangkok 10110  
Tel: +66 2264 9090  
Fax: +66 2264 0789-90  
ey.com

บริษัท สำนักงาน อีวาย จำกัด  
ชั้น 33 อาคารเลควีดา  
193/136-137 ถนนรัชดาภิเษก  
คลองเตย กรุงเทพฯ 10110  
โทรศัพท์: +66 2264 9090  
โทรสาร: +66 2264 0789-90  
ey.com

## รายงานของผู้สอบบัญชีรับอนุญาต

เสนอต่อผู้ถือหุ้นของบริษัทหลักทรัพย์จัดการกองทุน ไทย จำกัด (มหาชน)

### ความเห็น

ข้าพเจ้าได้ตรวจสอบงบการเงินของบริษัทหลักทรัพย์จัดการกองทุน ไทย จำกัด (มหาชน) (บริษัทฯ) ซึ่งประกอบด้วยงบแสดงฐานะการเงิน ณ วันที่ 31 ธันวาคม 2565 งบกำไรขาดทุนเบ็ดเสร็จ งบแสดงการเปลี่ยนแปลง ส่วนของเจ้าของ และงบกระแสเงินสดสำหรับปีสิ้นสุดวันเดียวกัน และหมายเหตุประกอบงบการเงิน รวมถึงหมายเหตุสรุปนโยบายการบัญชีที่สำคัญ

ข้าพเจ้าเห็นว่างบการเงินข้างต้นนี้แสดงฐานะการเงิน ณ วันที่ 31 ธันวาคม 2565 ผลการดำเนินงานและกระแสเงินสดสำหรับปีสิ้นสุดวันเดียวกันของบริษัทหลักทรัพย์จัดการกองทุน ไทย จำกัด (มหาชน) โดยถูกต้องตามที่ควรในสาระสำคัญตามมาตรฐานการรายงานทางการเงิน

### เกณฑ์ในการแสดงความเห็น

ข้าพเจ้าได้ปฏิบัติตามตรวจสอบตามมาตรฐานการสอบบัญชี ความรับผิดชอบของข้าพเจ้าได้กล่าวไว้ในวรรค ความรับผิดชอบของผู้สอบบัญชีต่อการตรวจสอบงบการเงินในรายงานของข้าพเจ้า ข้าพเจ้ามีความเป็นอิสระจาก บริษัทฯตามประมวลจรรยาบรรณของผู้ประกอบวิชาชีพบัญชี รวมถึงมาตรฐานเรื่องความเป็นอิสระ ที่กำหนดโดยสภาวิชาชีพบัญชี (ประมวลจรรยาบรรณของผู้ประกอบวิชาชีพบัญชี) ในส่วนที่เกี่ยวข้องกับการตรวจสอบ งบการเงิน และข้าพเจ้าได้ปฏิบัติตามความรับผิดชอบด้านจรรยาบรรณอื่น ๆ ตามประมวลจรรยาบรรณของ ผู้ประกอบวิชาชีพบัญชี ข้าพเจ้าเชื่อว่าหลักฐานการสอบบัญชีที่ข้าพเจ้าได้รับเพียงพอและเหมาะสมเพื่อใช้เป็น เกณฑ์ในการแสดงความเห็นของข้าพเจ้า



### ความรับผิดชอบของผู้บริหารและผู้มีหน้าที่ในการกำกับดูแลต่องบการเงิน

ผู้บริหารมีหน้าที่รับผิดชอบในการจัดทำและนำเสนองบการเงินเหล่านี้ โดยถูกต้องตามที่ควรตามมาตรฐานการรายงานทางการเงินและรับผิดชอบต่อกรรมการควบคุมภายในที่ผู้บริหารพิจารณาว่าจำเป็นเพื่อให้สามารถจัดทำงบการเงินที่ปราศจากการแสดงข้อมูลที่ขัดต่อข้อเท็จจริงอันเป็นสาระสำคัญไม่ว่าจะเกิดจากการทุจริตหรือข้อผิดพลาด

ในการจัดทำงบการเงิน ผู้บริหารรับผิดชอบต่อการประเมินความสามารถของบริษัทฯ ในการดำเนินงานต่อเนื่อง การเปิดเผยเรื่องที่เกี่ยวข้องกับการดำเนินงานต่อเนื่องในกรณีที่มีเรื่องดังกล่าว และการใช้เกณฑ์การบัญชีสำหรับกิจการที่ดำเนินงานต่อเนื่องเว้นแต่ผู้บริหารมีความตั้งใจที่จะเลิกบริษัทฯ หรือหยุดดำเนินงานหรือไม่สามารถดำเนินงานต่อเนื่องอีกต่อไปได้

ผู้มีหน้าที่ในการกำกับดูแลมีหน้าที่ในการกำกับดูแลกระบวนการในการจัดทำรายงานทางการเงินของบริษัทฯ

### ความรับผิดชอบของผู้สอบบัญชีต่อการตรวจสอบงบการเงิน

การตรวจสอบของข้าพเจ้ามีวัตถุประสงค์เพื่อให้ได้ความเชื่อมั่นอย่างสมเหตุสมผลว่างบการเงิน โดยรวมปราศจากการแสดงข้อมูลที่ขัดต่อข้อเท็จจริงอันเป็นสาระสำคัญหรือไม่ ไม่ว่าจะเกิดจากการทุจริตหรือข้อผิดพลาดและเสนอรายงานของผู้สอบบัญชีซึ่งรวมความเห็นของข้าพเจ้าอยู่ด้วย ความเชื่อมั่นอย่างสมเหตุสมผลคือความเชื่อมั่นในระดับสูงแต่ไม่ได้เป็นการรับประกันว่าการปฏิบัติงานตรวจสอบตามมาตรฐานการสอบบัญชีจะสามารถตรวจพบข้อมูลที่ขัดต่อข้อเท็จจริงอันเป็นสาระสำคัญที่มีอยู่ได้เสมอไป ข้อมูลที่ขัดต่อข้อเท็จจริงอาจเกิดจากการทุจริตหรือข้อผิดพลาดและถือว่ามีความสำคัญเมื่อคาดการณ์อย่างสมเหตุสมผลได้ว่ารายการที่ขัดต่อข้อเท็จจริงแต่ละรายการหรือทุกรายการรวมกันจะมีผลต่อการตัดสินใจทางเศรษฐกิจของผู้ใช้งบการเงินจากการใช้งบการเงินเหล่านี้

ในการตรวจสอบของข้าพเจ้าตามมาตรฐานการสอบบัญชี ข้าพเจ้าใช้ดุลยพินิจและการสังเกตและสงสัยเกี่ยวกับผู้ประกอบวิชาชีพตลอดการตรวจสอบ และข้าพเจ้าได้ปฏิบัติงานดังต่อไปนี้ด้วย

- ระบุและประเมินความเสี่ยงจากการแสดงข้อมูลที่ขัดต่อข้อเท็จจริงอันเป็นสาระสำคัญในงบการเงิน ไม่ว่าจะเกิดจากการทุจริตหรือข้อผิดพลาด ออกแบบและปฏิบัติงานตามวิธีการตรวจสอบเพื่อตอบสนองต่อความเสี่ยงเหล่านั้น และได้หลักฐานการสอบบัญชีที่เพียงพอและเหมาะสมเพื่อเป็นเกณฑ์ในการแสดงความเห็นของข้าพเจ้า ความเสี่ยงที่ไม่พบข้อมูลที่ขัดต่อข้อเท็จจริงอันเป็นสาระสำคัญซึ่งเป็นผลมาจากการทุจริตจะสูงกว่าความเสี่ยงที่เกิดจากข้อผิดพลาด เนื่องจากการทุจริตอาจเกี่ยวกับการสมรู้ร่วมคิด การปลอมแปลงเอกสารหลักฐาน การตั้งใจละเว้นการแสดงผล การแสดงผลที่ไม่ตรงตามข้อเท็จจริงหรือการแทรกแซงการควบคุมภายใน



- ทำความเข้าใจเกี่ยวกับระบบการควบคุมภายในที่เกี่ยวข้องกับการตรวจสอบ เพื่อออกแบบวิธีการตรวจสอบให้เหมาะสมกับสถานการณ์ แต่ไม่ใช่เพื่อวัตถุประสงค์ในการแสดงความเห็นต่อความมีประสิทธิภาพของการควบคุมภายในของบริษัทฯ
- ประเมินความเหมาะสมของนโยบายการบัญชีที่ผู้บริหารใช้และความสมเหตุสมผลของประมาณการทางบัญชีและการเปิดเผยข้อมูลที่เกี่ยวข้องที่ผู้บริหารจัดทำ
- สรุปลักษณะความเหมาะสมของการใช้เกณฑ์การบัญชีสำหรับกิจการที่ดำเนินงานต่อเนื่องของผู้บริหาร และสรุปจากหลักฐานการสอบบัญชีที่ได้รับว่ามีความไม่แน่นอนที่มีสาระสำคัญเกี่ยวกับเหตุการณ์หรือสถานการณ์ที่อาจเป็นเหตุให้เกิดข้อสงสัยอย่างมีนัยสำคัญต่อความสามารถของบริษัทฯ ในการดำเนินงานต่อเนื่องหรือไม่ หากข้าพเจ้าได้ข้อสรุปว่ามีความไม่แน่นอนที่มีสาระสำคัญ ข้าพเจ้าจะต้องให้ข้อสังเกตไว้ในรายงานของผู้สอบบัญชีของข้าพเจ้าถึงการเปิดเผยข้อมูลที่เกี่ยวข้องในงบการเงิน หรือหากเห็นว่าการเปิดเผยดังกล่าวไม่เพียงพอ ข้าพเจ้าจะแสดงความเห็นที่เปลี่ยนแปลงไป ข้อสรุปของข้าพเจ้าขึ้นอยู่กับหลักฐานการสอบบัญชีที่ได้รับจนถึงวันที่ในรายงานของผู้สอบบัญชีของข้าพเจ้า อย่างไรก็ตาม เหตุการณ์หรือสถานการณ์ในอนาคตอาจเป็นเหตุให้บริษัทฯ ต้องหยุดการดำเนินงานต่อเนื่องได้
- ประเมินการนำเสนอโครงสร้างและเนื้อหาของงบการเงินโดยรวม รวมถึงการเปิดเผยข้อมูลที่เกี่ยวข้อง ตลอดจนประเมินว่างบการเงินแสดงรายการและเหตุการณ์ที่เกิดขึ้น โดยถูกต้องตามที่ควรหรือไม่

ข้าพเจ้าได้สื่อสารกับผู้มีส่วนได้ส่วนเสียในการกำกับดูแลในเรื่องต่าง ๆ ซึ่งรวมถึงขอบเขตและช่วงเวลาของการตรวจสอบตามที่ได้วางแผนไว้ ประเด็นที่มีนัยสำคัญที่พบจากการตรวจสอบรวมถึงข้อบกพร่องที่มีนัยสำคัญในระบบการควบคุมภายในหากข้าพเจ้าได้พบในระหว่างการตรวจสอบของข้าพเจ้า

ข้าพเจ้าเป็นผู้รับผิดชอบงานสอบบัญชีและการนำเสนอรายงานฉบับนี้

วรรณวิไล เพชรสร้าง

ผู้สอบบัญชีรับอนุญาตเลขทะเบียน 5315

บริษัท สำนักงาน อีวาย จำกัด

กรุงเทพฯ: 24 กุมภาพันธ์ 2566



บริษัทหลักทรัพย์จัดการกองทุน ไทย จำกัด (มหาชน)

งบแสดงฐานะการเงิน

ณ วันที่ 31 ธันวาคม 2565

(หน่วย: บาท)

	หมายเหตุ	31 ธันวาคม 2565	31 ธันวาคม 2564
<b>สินทรัพย์</b>			
เงินสดและรายการเทียบเท่าเงินสด	7	950,844,683	461,970,847
รายได้ค่าธรรมเนียมและบริการค้างรับจากธุรกิจจัดการลงทุน	8	320,036,641	515,945,276
เงินลงทุนที่ไม่ได้วางเป็นประกัน	9	701,825,500	1,001,810,141
ส่วนปรับปรุงอาคารเช่าและอุปกรณ์	10	17,173,193	24,088,516
สินทรัพย์สิทธิการใช้	15.1	29,016,962	9,438,643
สินทรัพย์ไม่มีตัวตน	11	7,055,136	6,900,706
สินทรัพย์ภายใต้การควบคุม	12.1	28,057,953	28,457,861
สินทรัพย์อื่น	13	65,356,423	93,102,105
<b>รวมสินทรัพย์</b>		<b>2,119,366,491</b>	<b>2,141,714,095</b>

หมายเหตุประกอบงบการเงินเป็นส่วนหนึ่งของงบการเงินนี้

(นางลัดดาวัลย์ เมฆสุภะ)

กรรมการ



(นางชวินตา หาญรัตนกุล)

กรรมการ



บริษัทหลักทรัพย์จัดการกองทุน กรุงไทย จำกัด (มหาชน)  
งบแสดงฐานะการเงิน (ต่อ)  
ณ วันที่ 31 ธันวาคม 2565

	หมายเหตุ	31 ธันวาคม 2565	31 ธันวาคม 2564
(หน่วย: บาท)			
หนี้สินและส่วนของผู้ถือหุ้น			
หนี้สิน			
ค่าธรรมเนียมและบริการค้างจ่ายจากธุรกิจจัดการลงทุน		95,697,720	122,323,158
ภาษีเงินได้ค้างจ่าย		56,030,008	46,414,598
หนี้สินตามสัญญาเช่า	15.2	29,884,759	9,935,813
ประมาณการหนี้สิน	16	132,642,076	133,099,681
หนี้สินอื่น	17	213,652,397	287,599,345
รวมหนี้สิน		527,906,960	599,372,595
ส่วนของผู้ถือหุ้น			
ทุนเรือนหุ้น	18		
ทุนจดทะเบียน			
หุ้นสามัญ 20,000,000 หุ้น มูลค่าหุ้นละ 10 บาท		200,000,000	200,000,000
ทุนที่ออกและชำระแล้ว			
หุ้นสามัญ 20,000,000 หุ้น มูลค่าหุ้นละ 10 บาท		200,000,000	200,000,000
กำไรสะสม			
จัดสรรแล้ว - สำรองตามกฎหมาย	19	20,000,000	20,000,000
ยังไม่ได้จัดสรร		1,371,459,531	1,322,341,500
รวมส่วนของผู้ถือหุ้น		1,591,459,531	1,542,341,500
รวมหนี้สินและส่วนของผู้ถือหุ้น		2,119,366,491	2,141,714,095

หมายเหตุประกอบงบการเงินเป็นส่วนหนึ่งของงบการเงินนี้

  
(นางลลิตาวัลย์ เมฆสุระ)  
กรรมการ



  
(นางชวินดา หาญรัตนกุล)  
กรรมการ



บริษัทหลักทรัพย์จัดการกองทุน กรุงไทย จำกัด (มหาชน)  
งบกำไรขาดทุนเบ็ดเสร็จ  
สำหรับปีสิ้นสุดวันที่ 31 ธันวาคม 2565

		(หน่วย: บาท)	
	หมายเหตุ	2565	2564
รายได้			
รายได้ค่าธรรมเนียมและบริการ	20	2,796,312,577	3,999,838,850
รายได้ดอกเบี้ย		5,252,565	3,469,508
รายได้อื่น		2,294,948	1,762,101
รวมรายได้		2,803,860,090	4,005,070,459
ค่าใช้จ่าย			
ค่าธรรมเนียมและบริการจ่าย		1,102,564,123	2,208,027,006
ค่าใช้จ่ายผลประโยชน์พนักงาน		500,625,738	533,231,360
ค่าใช้จ่ายดอกเบี้ย		1,491,443	890,964
ค่าใช้จ่ายอื่น		211,100,192	206,456,414
รวมค่าใช้จ่าย		1,815,781,496	2,948,605,744
กำไรก่อนภาษีเงินได้		988,078,594	1,056,464,715
ภาษีเงินได้	12.2	198,077,928	211,464,715
กำไรสำหรับปี		790,000,666	845,000,000
กำไรขาดทุนเบ็ดเสร็จอื่น			
รายการที่ไม่จัดประเภทรายการใหม่เข้าไปไว้ในกำไรหรือขาดทุนในภายหลัง			
กำไรจากการประมาณการตามหลักคณิตศาสตร์ประกันภัย		11,396,706	8,474,476
ภาษีเงินได้เกี่ยวกับองค์ประกอบของกำไรขาดทุนเบ็ดเสร็จอื่น	12.2	(2,279,341)	(1,694,896)
กำไรขาดทุนเบ็ดเสร็จอื่นสำหรับปี		9,117,365	6,779,580
กำไรขาดทุนเบ็ดเสร็จสำหรับปี		799,118,031	851,779,580
กำไรต่อหุ้น	21		
กำไรต่อหุ้นขั้นพื้นฐาน		39.50	42.25

หมายเหตุประกอบงบการเงินเป็นส่วนหนึ่งของงบการเงินนี้



(นางลัดดาวัลย์ เมฆสุภะ)

กรรมการ





(นางชวินดา หาญรัตนกุล)

กรรมการ





บริษัทหลักทรัพย์จัดการกองทุน ไทย จำกัด (มหาชน)  
งบแสดงการเปลี่ยนแปลงส่วนของผู้ถือหุ้น  
สำหรับปีสิ้นสุดวันที่ 31 ธันวาคม 2565

(หน่วย: บาท)

	กำไรสะสม			
	ทุนเรือนหุ้นที่ออก และชำระแล้ว	จัดสรรแล้ว -		รวม
		สำรองตาม กฎหมาย	ยังไม่ได้ จัดสรร	
ยอดคงเหลือ ณ วันที่ 1 มกราคม 2564	200,000,000	20,000,000	1,020,561,920	1,240,561,920
เงินปันผลจ่าย (หมายเหตุ 24)	-	-	(550,000,000)	(550,000,000)
กำไรสำหรับปี	-	-	845,000,000	845,000,000
กำไรเบ็ดเสร็จอื่นสำหรับปี	-	-	6,779,580	6,779,580
ยอดคงเหลือ ณ วันที่ 31 ธันวาคม 2564	200,000,000	20,000,000	1,322,341,500	1,542,341,500
ยอดคงเหลือ ณ วันที่ 1 มกราคม 2565	200,000,000	20,000,000	1,322,341,500	1,542,341,500
เงินปันผลจ่าย (หมายเหตุ 24)	-	-	(750,000,000)	(750,000,000)
กำไรสำหรับปี	-	-	790,000,666	790,000,666
กำไรเบ็ดเสร็จอื่นสำหรับปี	-	-	9,117,365	9,117,365
ยอดคงเหลือ ณ วันที่ 31 ธันวาคม 2565	200,000,000	20,000,000	1,371,459,531	1,591,459,531

หมายเหตุประกอบงบการเงินเป็นส่วนหนึ่งของงบการเงินนี้

(นางลัดดาวัลย์ เมฆสุภะ)

กรรมการ



(นางชวินตา หาญรัตนกุล)

กรรมการ



บริษัทหลักทรัพย์จัดการกองทุน กรุงไทย จำกัด (มหาชน)  
งบกระแสเงินสด  
สำหรับปีสิ้นสุดวันที่ 31 ธันวาคม 2565

	(หน่วย: บาท)	
	2565	2564
กระแสเงินสดจากกิจกรรมดำเนินงาน		
กำไรก่อนภาษีเงินได้	988,078,594	1,056,464,715
รายการปรับกระทบกำไรก่อนภาษีเงินได้เป็นเงินสดรับ (จ่าย)		
จากกิจกรรมดำเนินงาน		
ค่าเสื่อมราคาและรายจ่ายตัดบัญชี	21,665,479	22,187,745
กำไรจากการจำหน่ายสินทรัพย์	(174,900)	-
ขาดทุนจากการตัดจำหน่ายสินทรัพย์	19,956	-
สำรองผลประโยชน์ระยะยาวของพนักงาน	14,501,154	13,836,475
ขาดทุนจากการแปลงค่าเงินตราต่างประเทศ	5,783	5,658
ดอกเบี้ยตัดจำหน่ายสำหรับหนี้สินตามสัญญาเช่า	1,491,443	890,964
รายได้ดอกเบี้ย	(5,252,565)	(3,469,508)
กำไรจากการดำเนินงานก่อนการเปลี่ยนแปลงใน		
สินทรัพย์และหนี้สินดำเนินงาน	1,020,334,944	1,089,916,049
สินทรัพย์ดำเนินงาน (เพิ่มขึ้น) ลดลง		
รายได้ค่าธรรมเนียมและบริการค้างรับจากธุรกิจจัดการลงทุน	195,908,635	(34,402,243)
สินทรัพย์อื่น	27,780,579	24,730,912
หนี้สินดำเนินงานเพิ่มขึ้น (ลดลง)		
ค่าธรรมเนียมและบริการค้างจ่ายจากธุรกิจจัดการลงทุน	(26,625,438)	(59,158,610)
ประมาณการหนี้สิน	(3,562,053)	6,442,358
หนี้สินอื่น	(73,941,931)	47,460,295
เงินสดจากกิจกรรมดำเนินงาน	1,139,894,736	1,074,988,761
เงินสดรับดอกเบี้ย	1,176,163	787,732
เงินสดจ่ายภาษีเงินได้นิติบุคคล	(190,341,952)	(223,098,148)
เงินสดสุทธิจากกิจกรรมดำเนินงาน	950,728,947	852,678,345

หมายเหตุประกอบงบการเงินเป็นส่วนหนึ่งของงบการเงินนี้

(นางลัดดาวัลย์ เมฆสุภะ)

กรรมการ



(นางชวินดา หาญรัตนกุล)

กรรมการ



บริษัทหลักทรัพย์จัดการกองทุน กรุงไทย จำกัด (มหาชน)

งบกระแสเงินสด (ต่อ)

สำหรับปีสิ้นสุดวันที่ 31 ธันวาคม 2565

(หน่วย: บาท)

	2565	2564
กระแสเงินสดจากกิจกรรมลงทุน		
เงินสดจ่ายซื้อเงินลงทุน	(2,202,973,854)	(2,182,489,433)
เงินสดรับจากเงินลงทุนที่ครบกำหนด	2,507,000,000	2,025,000,000
เงินสดรับคืนจากเงินฝากประจำและเงินลงทุนที่วางเป็นประกัน	-	707,115
เงินสดจ่ายซื้ออุปกรณ์และสินทรัพย์ไม่มีตัวตน	(2,979,445)	(25,120,441)
เงินสดรับจากการขายอุปกรณ์	175,020	-
เงินสดสุทธิจาก (ใช้ไป) กิจกรรมลงทุน	301,221,721	(181,902,759)
กระแสเงินสดจากกิจกรรมจัดหาเงิน		
เงินสดจ่ายเงินปันผล	(750,000,000)	(550,000,000)
เงินสดจ่ายชำระหนี้สินตามสัญญาเช่า	(13,076,832)	(13,921,635)
เงินสดสุทธิใช้ไปในกิจกรรมจัดหาเงิน	(763,076,832)	(563,921,635)
เงินสดและรายการเทียบเท่าเงินสดเพิ่มขึ้นสุทธิ	488,873,836	106,853,951
เงินสดและรายการเทียบเท่าเงินสด ณ วันต้นปี	461,970,847	355,116,896
เงินสดและรายการเทียบเท่าเงินสด ณ วันสิ้นปี	950,844,683	461,970,847
ข้อมูลเพิ่มเติมประกอบกระแสเงินสด		
รายการที่มีใช้เงินสด		
เจ้าหน้าที่อุปกรณ์และสินทรัพย์ไม่มีตัวตน	-	10,800
สินทรัพย์สิทธิการใช้	31,534,336	1,511,598

หมายเหตุประกอบงบการเงินเป็นส่วนหนึ่งของงบการเงินนี้

(นางลัดดาวัลย์ เมฆสุกะ)

กรรมการ



(นางชวินดา หาญรัตนกุล)

กรรมการ



## บริษัทหลักทรัพย์จัดการกองทุน กรุงไทย จำกัด (มหาชน)

### หมายเหตุประกอบงบการเงิน

สำหรับปีสิ้นสุดวันที่ 31 ธันวาคม 2565

#### 1. ข้อมูลทั่วไปของบริษัทฯ

บริษัทหลักทรัพย์จัดการกองทุน กรุงไทย จำกัด (มหาชน) (“บริษัทฯ”) เป็นบริษัทจดทะเบียนในประเทศไทย เมื่อวันที่ 3 พฤษภาคม 2544 และได้จดทะเบียนแปรสภาพเป็นบริษัทมหาชนจำกัดเมื่อวันที่ 29 พฤศจิกายน 2545 โดยมีธนาคาร กรุงไทย จำกัด (มหาชน) ถือหุ้นในอัตราร้อยละ 100 ของทุนจดทะเบียนชำระแล้ว บริษัทฯมีสำนักงานตั้งอยู่เลขที่ 1 อาคารเอ็มไพร์ทาวเวอร์ ชั้น 32 ถนนสาทรใต้ แขวงยานนาวา เขตสาทร กรุงเทพมหานคร 10120

บริษัทฯประกอบธุรกิจหลักเกี่ยวกับการจัดการกองทุน โดยมีใบอนุญาตประกอบธุรกิจ ดังนี้

1. ใบอนุญาตประกอบธุรกิจหลักทรัพย์ประเภทการจัดการกองทุนรวมและกองทุนส่วนบุคคล
2. ใบอนุญาตประกอบธุรกิจสัญญาซื้อขายล่วงหน้า
3. ใบอนุญาตประกอบธุรกิจทรัสต์
4. ใบอนุญาตประกอบธุรกิจผู้จัดการกองทรัสต์

#### 2. เกณฑ์ในการจัดหางบการเงิน

งบการเงินนี้จัดทำขึ้นตามมาตรฐานการรายงานทางการเงินที่กำหนดในพระราชบัญญัติวิชาชีพบัญชี พ.ศ. 2547 โดยแสดงรายการในงบการเงินตามข้อกำหนดของประกาศสำนักงานคณะกรรมการกำกับหลักทรัพย์และตลาดหลักทรัพย์ที่ สธ. 6/2562 เรื่อง แบบงบการเงินสำหรับบริษัทหลักทรัพย์ (ฉบับที่ 3) ลงวันที่ 8 มกราคม 2562

งบการเงินฉบับภาษาไทยเป็นงบการเงินฉบับที่บริษัทฯใช้เป็นทางการตามกฎหมาย งบการเงินฉบับภาษาอังกฤษแปลจากงบการเงินฉบับภาษาไทยนี้

งบการเงินนี้ได้จัดทำขึ้น โดยใช้เกณฑ์ราคาทุนเดิมเว้นแต่จะเปิดเผยเป็นอย่างอื่นในนโยบายการบัญชี



### 3. มาตรฐานการรายงานทางการเงินใหม่

#### 3.1 มาตรฐานการรายงานทางการเงินที่เริ่มมีผลบังคับใช้ในปัจจุบัน

ในระหว่างปี บริษัทฯ ได้นำมาตรฐานการรายงานทางการเงินและการตีความมาตรฐานการรายงานทางการเงินฉบับปรับปรุงจำนวนหลายฉบับ ซึ่งมีผลบังคับใช้สำหรับงบการเงินที่มีรอบระยะเวลาบัญชีที่เริ่มในหรือหลังวันที่ 1 มกราคม 2565 มาถือปฏิบัติ มาตรฐานการรายงานทางการเงินดังกล่าวได้รับการปรับปรุงหรือจัดให้มีขึ้นเพื่อให้มีเนื้อหาเท่าเทียมกับมาตรฐานการรายงานทางการเงินระหว่างประเทศ โดยส่วนใหญ่เป็นการอธิบายให้ชัดเจนเกี่ยวกับวิธีปฏิบัติทางการบัญชีและการให้แนวปฏิบัติทางการบัญชีกับผู้ใช้มาตรฐาน

การนำมาตรฐานการรายงานทางการเงินดังกล่าวมาถือปฏิบัตินี้ไม่มีผลกระทบอย่างเป็นทางการของงบการเงินของบริษัทฯ

#### 3.2 มาตรฐานการรายงานทางการเงินที่จะมีผลบังคับใช้สำหรับงบการเงินที่มีรอบระยะเวลาบัญชีที่เริ่มในหรือหลังวันที่ 1 มกราคม 2566

สภาวิชาชีพบัญชีได้ประกาศใช้มาตรฐานการรายงานทางการเงินฉบับปรับปรุงหลายฉบับ ซึ่งจะมีผลบังคับใช้สำหรับงบการเงินที่มีรอบระยะเวลาบัญชีที่เริ่มในหรือหลังวันที่ 1 มกราคม 2566 มาตรฐานการรายงานทางการเงินดังกล่าวได้รับการปรับปรุงหรือจัดให้มีขึ้นเพื่อให้มีเนื้อหาเท่าเทียมกับมาตรฐานการรายงานทางการเงินระหว่างประเทศ โดยส่วนใหญ่เป็นการอธิบายให้ชัดเจนเกี่ยวกับวิธีปฏิบัติทางการบัญชีและการให้แนวปฏิบัติทางการบัญชีกับผู้ใช้มาตรฐาน

### 4. นโยบายการบัญชีที่สำคัญ

#### 4.1 การรับรู้รายได้และค่าใช้จ่าย

รายได้ค่าธรรมเนียมและบริการ

ค่าธรรมเนียมการจัดการและค่าบริการรับรู้เป็นรายได้ตามเกณฑ์คงค้าง

ดอกเบี้ยเงินฝากและดอกเบี้ยจากเงินลงทุน

ดอกเบี้ยเงินฝากและดอกเบี้ยจากเงินลงทุนถือเป็นรายได้ตามเกณฑ์คงค้าง โดยคำนึงถึงอัตราผลตอบแทนที่แท้จริง

ค่าธรรมเนียมและบริการจ่าย

ค่าธรรมเนียมและบริการจ่ายบันทึกเป็นค่าใช้จ่ายตามเกณฑ์คงค้าง



#### 4.2 เงินสดและรายการเทียบเท่าเงินสด

เงินสดและรายการเทียบเท่าเงินสด หมายถึง เงินสดและเงินฝากธนาคาร และเงินลงทุนระยะสั้นที่มีสภาพคล่องสูง ซึ่งถึงกำหนดจ่ายคืนภายในระยะเวลาไม่เกิน 3 เดือนนับจากวันที่ได้มาและไม่มีข้อจำกัดในการเบิกใช้

#### 4.3 ส่วนปรับปรุงอาคารเช่า อุปกรณ์และค่าเสื่อมราคา

ส่วนปรับปรุงอาคารเช่าและอุปกรณ์แสดงมูลค่าตามราคาทุนหักค่าเสื่อมราคาสะสมและค่าเผื่อการด้อยค่าของสินทรัพย์ (ถ้ามี)

ค่าเสื่อมราคาคำนวณจากราคาทุนของสินทรัพย์โดยใช้วิธีเส้นตรงตามอายุการให้ประโยชน์โดยประมาณ ดังนี้

ส่วนปรับปรุงอาคารเช่า	-	5	ปี
เครื่องตกแต่งและติดตั้ง	-	5	ปี
อุปกรณ์สำนักงาน	-	2 - 5	ปี

บริษัทฯ จะตัดสินทรัพย์ออกจากบัญชีเมื่อจำหน่ายสินทรัพย์หรือคาดว่าจะไม่ได้รับประโยชน์เชิงเศรษฐกิจในอนาคตจากการใช้หรือการจำหน่ายสินทรัพย์ รายการผลกำไรหรือขาดทุนจากการจำหน่ายสินทรัพย์จะรับรู้ในส่วนของกำไรหรือขาดทุนเมื่อบริษัทตัดรายการสินทรัพย์นั้นออกจากบัญชี

#### 4.4 สินทรัพย์ไม่มีตัวตนและค่าตัดจำหน่าย

สินทรัพย์ไม่มีตัวตนแสดงมูลค่าตามราคาทุนหักค่าตัดจำหน่ายสะสมและค่าเผื่อการด้อยค่าสะสม (ถ้ามี)

บริษัทฯ จะตัดจำหน่ายสินทรัพย์ไม่มีตัวตนที่มีอายุการให้ประโยชน์จำกัดโดยวิธีเส้นตรงตามอายุการให้ประโยชน์เชิงเศรษฐกิจของสินทรัพย์นั้น และจะประเมินการด้อยค่าของสินทรัพย์ดังกล่าวเมื่อมีข้อบ่งชี้ว่าสินทรัพย์นั้นเกิดการด้อยค่า บริษัทฯ จะทบทวนระยะเวลาการตัดจำหน่ายและวิธีการตัดจำหน่ายของสินทรัพย์ไม่มีตัวตนดังกล่าวทุกสิ้นปีเป็นอย่างน้อย ค่าตัดจำหน่ายรับรู้เป็นค่าใช้จ่ายในส่วนของกำไรหรือขาดทุน

สินทรัพย์ไม่มีตัวตนที่มีอายุการให้ประโยชน์จำกัดมีดังนี้

โปรแกรมคอมพิวเตอร์	-	3 - 10	ปี
ค่าลิขสิทธิ์	-	10	ปี

#### 4.5 สัญญาเช่า

ณ วันเริ่มต้นของสัญญาเช่า บริษัทฯ จะประเมินว่าสัญญาเป็นสัญญาเช่าหรือประกอบด้วยสัญญาเช่าหรือไม่ โดยสัญญาจะเป็นสัญญาเช่าหรือประกอบด้วยสัญญาเช่า ก็ต่อเมื่อสัญญานั้นมีการให้สิทธิในการควบคุมการใช้สินทรัพย์ที่ระบุได้สำหรับช่วงเวลาหนึ่งเพื่อเป็นการแลกเปลี่ยนกับสิ่งตอบแทน



## บริษัทในฐานะผู้เช่า

บริษัทฯ ใช้วิธีการบัญชีเดียวสำหรับการรับรู้รายการและการวัดมูลค่าสัญญาเช่าทุกสัญญา เว้นแต่สัญญาเช่าระยะสั้นและสัญญาเช่าที่สินทรัพย์อ้างอิงมีมูลค่าต่ำ ณ วันที่สัญญาเช่าเริ่มมีผล (วันที่สินทรัพย์อ้างอิงพร้อมใช้งาน) บริษัทฯบันทึกสินทรัพย์สิทธิการใช้ ซึ่งแสดงสิทธิในการใช้สินทรัพย์อ้างอิง และหนี้สินตามสัญญาเช่าตามการจ่ายชำระตามสัญญาเช่า

## สินทรัพย์สิทธิการใช้

สินทรัพย์สิทธิการใช้วัดมูลค่าด้วยราคาทุนหักค่าเสื่อมราคาสะสม ผลขาดทุนจากการด้อยค่าสะสม และปรับปรุงด้วยการวัดมูลค่าของหนี้สินตามสัญญาเช่าใหม่ ราคาทุนของสินทรัพย์สิทธิการใช้ประกอบด้วยจำนวนเงินของหนี้สินตามสัญญาเช่าจากการรับรู้เริ่มแรก ต้นทุนทางตรงเริ่มแรกที่เกิดขึ้น จำนวนเงินที่จ่ายชำระตามสัญญาเช่า ณ วันที่สัญญาเช่าเริ่มมีผลหรือก่อนวันที่สัญญาเช่าเริ่มมีผล และหักด้วยสิ่งจูงใจตามสัญญาเช่าที่ได้รับ

ค่าเสื่อมราคาของสินทรัพย์สิทธิการใช้คำนวณจากราคาทุน โดยวิธีเส้นตรงตามอายุสัญญาเช่าหรืออายุการให้ประโยชน์โดยประมาณของสินทรัพย์สิทธิการใช้แล้วแต่ระยะเวลาใดจะสั้นกว่า ดังนี้

อาคาร	-	3	ปี
ยานพาหนะ	-	3 - 5	ปี

หากความเป็นเจ้าของในสินทรัพย์อ้างอิงได้โอนให้กับบริษัทเมื่อสิ้นสุดอายุสัญญาเช่าหรือราคาทุนของสินทรัพย์ดังกล่าวได้รวมถึงการใช้สิทธิเลือกซื้อ ค่าเสื่อมราคาจะคำนวณจากอายุการให้ประโยชน์โดยประมาณของสินทรัพย์

## หนี้สินตามสัญญาเช่า

หนี้สินตามสัญญาเช่าวัดมูลค่าด้วยมูลค่าปัจจุบันของจำนวนเงินที่ต้องจ่ายตามสัญญาเช่าตลอดอายุสัญญาเช่า จำนวนเงินที่ต้องจ่ายตามสัญญาเช่าประกอบด้วยค่าเช่าคงที่หักด้วยสิ่งจูงใจตามสัญญาเช่า ค่าเช่าผันแปรที่ขึ้นอยู่กับดัชนีหรืออัตรา จำนวนเงินที่คาดว่าจะจ่ายภายใต้การรับประกันมูลค่าคงเหลือ รวมถึงราคาใช้สิทธิของสิทธิเลือกซื้อซึ่งมีความแน่นอนอย่างสมเหตุสมผลที่บริษัทฯจะใช้สิทธินั้น และการจ่ายค่าปรับเพื่อการยกเลิกสัญญาเช่า หากข้อกำหนดของสัญญาเช่าแสดงให้เห็นว่าบริษัทฯจะใช้สิทธิในการยกเลิกสัญญาเช่า บริษัทฯบันทึกค่าเช่าผันแปรที่ไม่ขึ้นอยู่กับดัชนีหรืออัตราเป็นค่าใช้จ่ายในงวดที่เหตุการณ์หรือเงื่อนไขซึ่งเกี่ยวข้องกับการจ่ายชาระนั้นได้เกิดขึ้น



บริษัทคิดลดมูลค่าปัจจุบันของจำนวนเงินที่ต้องจ่ายตามสัญญาเช่าด้วยอัตราดอกเบี้ยตามนัยของสัญญาเช่า หรืออัตราดอกเบี้ยการกู้ยืมส่วนเพิ่มของบริษัทฯ หลังจากวันที่สัญญาเช่าเริ่มมีผล มูลค่าตามบัญชีของหนี้สินตามสัญญาเช่าจะเพิ่มขึ้นจากดอกเบี้ยของหนี้สินตามสัญญาเช่าและลดลงจากการจ่ายชำระหนี้สินตามสัญญาเช่า นอกจากนี้ มูลค่าตามบัญชีของหนี้สินตามสัญญาเช่าจะถูกลดมูลค่าใหม่เมื่อมีการเปลี่ยนแปลงอายุสัญญาเช่า การเปลี่ยนแปลงการจ่ายชำระตามสัญญาเช่า หรือการเปลี่ยนแปลงในการประเมินสิทธิเลือกซื้อสินทรัพย์อ้างอิง

**สัญญาเช่าระยะสั้นและสัญญาเช่าซึ่งสินทรัพย์อ้างอิงมีมูลค่าต่ำ**

สัญญาเช่าที่มีอายุสัญญาเช่า 12 เดือนหรือน้อยกว่านับตั้งแต่วันที่สัญญาเช่าเริ่มมีผล หรือสัญญาเช่าซึ่งสินทรัพย์อ้างอิงมีมูลค่าต่ำ จะบันทึกเป็นค่าใช้จ่ายตามวิธีเส้นตรงตลอดอายุสัญญาเช่า

**4.6 รายการธุรกิจกับบุคคลหรือกิจการที่เกี่ยวข้องกัน**

บุคคลหรือกิจการที่เกี่ยวข้องกันกับบริษัทฯ หมายถึง บุคคลหรือกิจการที่มีอำนาจควบคุมบริษัทฯ หรือถูกบริษัทฯ ควบคุมไม่ว่าจะเป็น โดยทางตรงหรือทางอ้อมหรืออยู่ภายใต้การควบคุมเดียวกันกับบริษัทฯ

นอกจากนี้ บุคคลหรือกิจการที่เกี่ยวข้องกันยังหมายรวมถึงบุคคลหรือกิจการที่มีสิทธิออกเสียง โดยทางตรงหรือทางอ้อม ซึ่งทำให้มีอิทธิพลอย่างเป็นสาระสำคัญต่อบริษัทฯ ผู้บริหารสำคัญ กรรมการหรือพนักงานของบริษัทฯ ที่มีอำนาจในการวางแผนและควบคุมการดำเนินงานของบริษัทฯ

**4.7 เงินตราต่างประเทศ**

รายการที่เป็นเงินตราต่างประเทศแปลงค่าเป็นเงินบาทโดยใช้อัตราแลกเปลี่ยน ณ วันที่เกิดรายการ สินทรัพย์ และหนี้สินที่เป็นตัวเงินซึ่งอยู่ในสกุลเงินตราต่างประเทศได้แปลงค่าเป็นเงินบาท โดยใช้อัตราแลกเปลี่ยน ณ วันสิ้นรอบระยะเวลารายงาน

กำไรและขาดทุนที่เกิดจากการเปลี่ยนแปลงในอัตราแลกเปลี่ยนได้รวมอยู่ในการคำนวณผลการดำเนินงาน

**4.8 ผลประโยชน์ของพนักงาน**

**ผลประโยชน์ระยะสั้นของพนักงาน**

บริษัทฯ รับรู้เงินเดือน ค่าจ้าง โบนัส และเงินสมทบกองทุนประกันสังคมเป็นค่าใช้จ่ายเมื่อเกิดรายการ

**ผลประโยชน์หลังจากออกจากงานของพนักงาน**

**โครงการสมทบเงิน**

บริษัทฯ และพนักงานได้ร่วมกันจัดตั้งกองทุนสำรองเลี้ยงชีพ ซึ่งประกอบด้วยเงินที่พนักงานจ่ายสะสมและเงินที่บริษัทฯ จ่ายสมทบให้เป็นรายเดือน สินทรัพย์ของกองทุนสำรองเลี้ยงชีพได้แยกออกจากสินทรัพย์ของบริษัทฯ เงินที่บริษัทฯ จ่ายสมทบกองทุนสำรองเลี้ยงชีพบันทึกเป็นค่าใช้จ่ายในงวดที่เกิดรายการ





### โครงการผลประโยชน์หลังออกจากงาน

บริษัทฯ มีภาระสำหรับเงินชดเชยที่ต้องจ่ายให้แก่พนักงานเมื่อออกจากงานตามกฎหมายแรงงาน และตามระเบียบสวัสดิการด้านการบริหารทรัพยากรบุคคลของบริษัทฯ ซึ่งบริษัทฯ ถือว่าเงินชดเชยดังกล่าวเป็นโครงการผลประโยชน์หลังออกจากงานสำหรับพนักงาน

บริษัทฯ คำนวณหนี้สินตามโครงการผลประโยชน์หลังออกจากงานของพนักงาน โดยใช้วิธีคิดลดแต่ละหน่วยที่ประมาณการไว้ (Projected Unit Credit Method) โดยผู้เชี่ยวชาญอิสระได้ทำการประเมินภาระผูกพันดังกล่าวตามหลักคณิตศาสตร์ประกันภัย

ผลกำไรหรือขาดทุนจากการประมาณการตามหลักคณิตศาสตร์ประกันภัยสำหรับโครงการผลประโยชน์หลังออกจากงานของพนักงานจะรับรู้ทันทีในกำไรขาดทุนเบ็ดเสร็จอื่น

ต้นทุนบริการในอดีตจะถูกรับรู้ทั้งจำนวนในกำไรหรือขาดทุนทันทีที่มีการแก้ไขโครงการหรือลดขนาดโครงการ หรือเมื่อกิจการรับรู้ต้นทุนการปรับโครงสร้างที่เกี่ยวข้องแล้วแต่เหตุการณ์ใดจะเกิดขึ้นก่อน

#### 4.9 ประมาณการหนี้สิน

บริษัทฯ จะบันทึกประมาณการหนี้สินไว้ในบัญชีเมื่อภาระผูกพันซึ่งเป็นผลมาจากเหตุการณ์ในอดีตได้เกิดขึ้นแล้ว และมีความเป็นไปได้ค่อนข้างแน่นอนว่าบริษัทฯ จะเสียทรัพยากรเชิงเศรษฐกิจไปเพื่อปลดปล่อยภาระผูกพันนั้น และบริษัทฯ สามารถประมาณมูลค่าภาระผูกพันนั้นได้อย่างน่าเชื่อถือ

#### 4.10 ภาษีเงินได้

ภาษีเงินได้ประกอบด้วยภาษีเงินได้ปัจจุบันและภาษีเงินได้รอการตัดบัญชี

##### ภาษีเงินได้ปัจจุบัน

บริษัทฯ บันทึกภาษีเงินได้ปัจจุบันตามจำนวนที่คาดว่าจะจ่ายให้กับหน่วยงานจัดเก็บภาษีของรัฐ โดยคำนวณจากกำไรทางภาษีตามหลักเกณฑ์ที่กำหนดในกฎหมายภาษีอากร

##### ภาษีเงินได้รอการตัดบัญชี

บริษัทฯ บันทึกภาษีเงินได้รอการตัดบัญชีของผลแตกต่างชั่วคราวระหว่างราคาตามบัญชีของสินทรัพย์และหนี้สิน ณ วันสิ้นรอบระยะเวลารายงานกับฐานภาษีของสินทรัพย์และหนี้สินที่เกี่ยวข้องนั้น โดยใช้อัตราภาษีที่มีผลบังคับใช้ ณ วันสิ้นรอบระยะเวลารายงาน

บริษัทฯ รับรู้หนี้สินภาษีเงินได้รอการตัดบัญชีของผลแตกต่างชั่วคราวที่ต้องเสียภาษีทุกรายการ แต่รับรู้สินทรัพย์ภาษีเงินได้รอการตัดบัญชีสำหรับผลแตกต่างชั่วคราวที่ใช้หักภาษีในจำนวนเท่าที่มีความเป็นไปได้ค่อนข้างแน่นอนที่บริษัทฯ จะมีกำไรทางภาษีในอนาคตเพียงพอที่จะใช้ประโยชน์จากผลแตกต่างชั่วคราวที่ใช้หักภาษีนั้น



บริษัทฯ จะทบทวนมูลค่าตามบัญชีของสินทรัพย์ภายใต้การตัดบัญชีทุกวันสิ้นรอบระยะเวลารายงาน และจะทำการปรับลดมูลค่าตามบัญชีดังกล่าว หากมีความเป็นไปได้ค่อนข้างแน่ว่าบริษัทฯ จะไม่มีกำไรทางภาษีเพียงพอต่อการนำสินทรัพย์ภายใต้การตัดบัญชีทั้งหมดหรือบางส่วนมาใช้ประโยชน์

บริษัทฯ จะบันทึกภาษีเงินได้จากการตัดบัญชีโดยตรงไปยังส่วนของเจ้าของ หากภาษีที่เกิดขึ้นเกี่ยวข้องกับรายการที่ได้บันทึกโดยตรงไปยังส่วนของเจ้าของ

#### 4.11 เครื่องมือทางการเงิน

บริษัทฯ รับรู้รายการเมื่อเริ่มแรกของสินทรัพย์ทางการเงินด้วยมูลค่ายุติธรรม และบวกด้วยต้นทุนการทำรายการเฉพาะในกรณีที่เป็นสินทรัพย์ทางการเงินที่ไม่ได้วัดมูลค่าด้วยมูลค่ายุติธรรมผ่านกำไรหรือขาดทุน อย่างไรก็ตาม สำหรับรายได้ค่าบริการค้างรับที่ไม่มีองค์ประกอบเกี่ยวกับการจัดหาเงินที่มีนัยสำคัญ บริษัทฯ จะรับรู้สินทรัพย์ทางการเงินดังกล่าวด้วยราคาของรายการ ตามที่กล่าวไว้ในนโยบายการบัญชีเรื่องการรับรู้รายได้

**การจัดประเภทรายการและการวัดมูลค่าของสินทรัพย์ทางการเงินและหนี้สินทางการเงิน**

##### สินทรัพย์ทางการเงินประเภทตราสารหนี้

บริษัทฯ จัดประเภทรายการสินทรัพย์ทางการเงินประเภทตราสารหนี้เป็นสินทรัพย์ทางการเงินที่วัดมูลค่าในภายหลังด้วยราคาทุนตัดจำหน่าย เมื่อเข้าเงื่อนไขทั้งสองข้อในการถือครองตามโมเดลธุรกิจที่มีวัตถุประสงค์เพื่อรับกระแสเงินสดตามสัญญา และข้อกำหนดตามสัญญาของสินทรัพย์ทางการเงิน ทำให้เกิดกระแสเงินสดซึ่งเป็นการจ่ายชำระเพียงเงินต้นและดอกเบี้ยจากยอดคงเหลือของเงินต้นในวันที่กำหนด สินทรัพย์ทางการเงินเหล่านี้วัดมูลค่าในภายหลังด้วยราคาทุนตัดจำหน่ายและแสดงมูลค่าสุทธิจากค่าเพื่อผลขาดทุนด้านเครดิตที่คาดว่าจะเกิดขึ้น (ถ้ามี) ทั้งนี้ ผลกำไรและขาดทุนที่เกิดขึ้นจากการตัดรายการ การเปลี่ยนแปลงหรือการด้อยค่าของสินทรัพย์ดังกล่าวจะรับรู้ในส่วนของกำไรหรือขาดทุน

##### สินทรัพย์ทางการเงินประเภทตราสารทุน

บริษัทฯ จัดประเภทเงินลงทุนในตราสารทุนซึ่งมิได้ถือไว้เพื่อค่าเป็นสินทรัพย์ทางการเงินที่วัดมูลค่าด้วยมูลค่ายุติธรรมผ่านกำไรขาดทุนเบ็ดเสร็จอื่น โดยไม่สามารถเปลี่ยนการจัดประเภทในภายหลังได้ การจัดประเภทรายการพิจารณาเป็นรายตราสาร กำไรหรือขาดทุนจากการเปลี่ยนแปลงในมูลค่ายุติธรรมในภายหลังของเงินลงทุนในตราสารทุนนี้จะรับรู้ในกำไรขาดทุนเบ็ดเสร็จอื่น และจะไม่มีกำไรโอนไปรับรู้เป็นกำไรหรือขาดทุนในงบกำไรขาดทุนในภายหลังเมื่อจำหน่ายเงินลงทุนดังกล่าว โดยจะถูกโอนไปกำไรสะสมแทน เงินปันผลจากเงินลงทุนดังกล่าวรับรู้ในส่วนของกำไรหรือขาดทุน เว้นแต่เงินปันผลดังกล่าวจะแสดงอย่างชัดเจนว่าเป็นการได้รับคืนของต้นทุนการลงทุน บริษัทฯ จะรับรู้รายการนั้นในกำไรขาดทุนเบ็ดเสร็จอื่น



## หนี้สินทางการเงิน

บริษัทจัดประเภทรายการและวัดมูลค่าหนี้สินทางการเงินด้วยราคาทุนตัดจำหน่าย หนี้สินทางการเงินดังกล่าวรับรู้รายการเมื่อเริ่มแรกด้วยมูลค่ายุติธรรมและวัดมูลค่าในภายหลังด้วยราคาทุนตัดจำหน่าย โดยใช้วิธีคอกเบี่ยที่แท้จริง ทั้งนี้ ผลกำไรและขาดทุนที่เกิดขึ้นจากการตัดรายการหนี้สินทางการเงินและการตัดจำหน่ายตามวิธีคอกเบี่ยที่แท้จริงจะรับรู้ในส่วนของกำไรหรือขาดทุน โดยการคำนวณมูลค่าราคาทุนตัดจำหน่ายคำนึงถึงค่าธรรมเนียมหรือต้นทุนที่ถือเป็นส่วนหนึ่งของอัตราคอกเบี่ยที่แท้จริงนั้นด้วย ทั้งนี้ ค่าตัดจำหน่ายตามวิธีคอกเบี่ยที่แท้จริงแสดงเป็นส่วนหนึ่งของต้นทุนทางการเงินในส่วนของกำไรหรือขาดทุน

### การรับรู้และการตัดรายการของเครื่องมือทางการเงิน

บริษัทรับรู้หรือตัดรายการสินทรัพย์ทางการเงินในวันที่เข้าทำรายการ ซึ่งเป็นวันที่บริษัทมีข้อผูกมัดที่จะซื้อหรือขายสินทรัพย์นั้น/วันที่จ่ายชำระ ซึ่งเป็นวันที่ได้มีการส่งมอบสินทรัพย์นั้น สำหรับการซื้อหรือการขายสินทรัพย์ทางการเงินตามปกติ

สินทรัพย์ทางการเงินจะถูกตัดรายการออกจากบัญชี เมื่อสิทธิที่จะได้รับกระแสเงินสดของสินทรัพย์นั้นได้สิ้นสุดลง หรือได้มีการโอนสิทธิที่จะได้รับกระแสเงินสดของสินทรัพย์นั้น รวมถึงได้มีการโอนความเสี่ยงและผลตอบแทนเกือบทั้งหมดของสินทรัพย์นั้น หรือมีการโอนการควบคุมในสินทรัพย์นั้น

บริษัทตัดรายการหนี้สินทางการเงินก็ต่อเมื่อได้มีการปฏิบัติตามภาระผูกพันของหนี้สินนั้นแล้ว มีการยกเลิกภาระผูกพันนั้น หรือมีการสิ้นสุดลงของภาระผูกพันนั้น ในกรณีที่มีการเปลี่ยนหนี้สินทางการเงินที่มีอยู่ให้เป็นหนี้สินใหม่จากผู้ให้กู้รายเดียวกันซึ่งมีข้อกำหนดที่แตกต่างกันอย่างมา หรือมีการแก้ไขข้อกำหนดของหนี้สินที่มีอยู่อย่างเป็นสาระสำคัญ จะถือว่าเป็นการตัดรายการหนี้สินเดิมและรับรู้หนี้สินใหม่ โดยรับรู้ผลแตกต่างของมูลค่าตามบัญชีดังกล่าวในส่วนของกำไรหรือขาดทุน

### การด้อยค่าของสินทรัพย์ทางการเงิน

บริษัทรับรู้ค่าเผื่อผลขาดทุนด้านเครดิตที่คาดว่าจะเกิดขึ้นของตราสารหนี้ทั้งหมดที่ไม่ได้วัดมูลค่าด้วยมูลค่ายุติธรรมผ่านกำไรหรือขาดทุน ผลขาดทุนด้านเครดิตที่คาดว่าจะเกิดขึ้นคำนวณจากผลต่างของกระแสเงินสดที่จะครบกำหนดชำระตามสัญญากับกระแสเงินสดทั้งหมดที่บริษัทคาดว่าจะได้รับชำระ และกิลลดด้วยอัตราคอกเบี่ยที่แท้จริง โดยประมาณของสินทรัพย์ทางการเงิน ณ วันที่ได้มา

บริษัทฯ ใช้วิธีการอย่างง่ายในการคำนวณผลขาดทุนด้านเครดิตที่คาดว่าจะเกิดขึ้นสำหรับรายได้ค่าธรรมเนียมและบริการค้างรับจากธุรกิจจัดการลงทุน ดังนั้น ทุกวันสิ้นรอบระยะเวลารายงาน บริษัทฯ จึงไม่มีการติดตามการเปลี่ยนแปลงของความเสี่ยงทางด้านเครดิต แต่จะรับรู้ค่าเผื่อผลขาดทุนด้านเครดิตที่คาดว่าจะเกิดขึ้นตลอดอายุของรายได้ค่าธรรมเนียมและบริการค้างรับจากธุรกิจจัดการลงทุน



การคำนวณผลขาดทุนด้านเครดิตที่คาดว่าจะเกิดขึ้นข้างต้นอ้างอิงจากข้อมูลผลขาดทุนด้านเครดิตจากประสบการณ์ในอดีต ปรับปรุงด้วยข้อมูลการคาดการณ์ไปในอนาคตเกี่ยวกับลูกหนี้หนี้และสภาพแวดล้อมทางด้านเศรษฐกิจ

สินทรัพย์ทางการเงินจะถูกตัดจำหน่ายออกจากบัญชี เมื่อกิจการคาดว่าจะไม่ได้รับคืนกระแสเงินสดตามสัญญาอีกต่อไป

#### 4.12 การวัดมูลค่ายุติธรรม

มูลค่ายุติธรรม หมายถึง ราคาที่คาดว่าจะได้รับจากการขายสินทรัพย์หรือราคาที่จะต้องจ่ายเพื่อโอนหนี้สินให้ผู้อื่น โดยรายการดังกล่าวเป็นรายการที่เกิดขึ้นในสภาพปกติระหว่างผู้ซื้อและผู้ขาย (ผู้ร่วมในตลาด) ณ วันที่วัดมูลค่า บริษัทฯ ใช้ราคาเสนอซื้อขายในตลาดที่มีสภาพคล่องในการวัดมูลค่ายุติธรรมของสินทรัพย์และหนี้สิน ซึ่งมาตรฐานการรายงานทางการเงินที่เกี่ยวข้องกำหนดให้ต้องวัดมูลค่าด้วยมูลค่ายุติธรรม ยกเว้นในกรณีที่ไม่มีตลาดที่มีสภาพคล่องสำหรับสินทรัพย์หรือหนี้สินที่มีลักษณะเดียวกันหรือไม่สามารถหาราคาเสนอซื้อขายในตลาดที่มีสภาพคล่องได้ บริษัทฯ จะประมาณมูลค่ายุติธรรมโดยใช้เทคนิคการประเมินมูลค่าที่เหมาะสมกับแต่ละสถานการณ์ และพยายามใช้ข้อมูลที่สามารถสังเกตได้ที่เกี่ยวข้องกับสินทรัพย์หรือหนี้สินที่จะวัดมูลค่ายุติธรรมนั้นให้มากที่สุด

ลำดับชั้นของมูลค่ายุติธรรมที่ใช้วัดมูลค่าและเปิดเผยมูลค่ายุติธรรมของสินทรัพย์และหนี้สินในงบการเงินแบ่งออกเป็นสามระดับตามประเภทของข้อมูลที่นำมาใช้ในการวัดมูลค่ายุติธรรม ดังนี้

ระดับ 1 ใช้ข้อมูลราคาเสนอซื้อขายของสินทรัพย์หรือหนี้สินอย่างเดียวกันในตลาดที่มีสภาพคล่อง

ระดับ 2 ใช้ข้อมูลอื่นที่สามารถสังเกตได้ของสินทรัพย์หรือหนี้สิน ไม่ว่าจะเป็นข้อมูลทางตรงหรือทางอ้อม

ระดับ 3 ใช้ข้อมูลที่ไม่สามารถสังเกตได้ เช่น ข้อมูลเกี่ยวกับกระแสเงินในอนาคตที่กิจการประมาณขึ้น

ทุกวันสิ้นรอบระยะเวลารายงาน บริษัทฯ จะประเมินความจำเป็นในการ โอนรายการระหว่างลำดับชั้นของมูลค่ายุติธรรมสำหรับสินทรัพย์และหนี้สินที่ถืออยู่ ณ วันสิ้นรอบระยะเวลารายงานที่มีการวัดมูลค่ายุติธรรมแบบเกิดขึ้นประจำ

#### 5. การใช้ดุลยพินิจและประมาณการทางบัญชีที่สำคัญ

ในการจัดทำงบการเงินตามมาตรฐานการรายงานทางการเงิน ฝ่ายบริหารจำเป็นต้องใช้ดุลยพินิจและการประมาณการในเรื่องที่มีความไม่แน่นอนเสมอ การใช้ดุลยพินิจและการประมาณการดังกล่าวนี้อาจส่งผลกระทบต่อจำนวนเงินที่แสดงในงบการเงินและต่อข้อมูลที่เปิดเผยในหมายเหตุประกอบงบการเงิน ผลที่เกิดขึ้นจริงอาจแตกต่างกันไปจากจำนวนที่ประมาณการไว้ การใช้ดุลยพินิจและการประมาณการที่สำคัญมีดังนี้



## 5.1 สัญญาเช่า - บริษัทในฐานะผู้เช่า

### การกำหนดอายุสัญญาเช่าที่มีสิทธิการเลือกในการขยายอายุสัญญาเช่าหรือยกเลิกสัญญาเช่า

ในการกำหนดอายุสัญญาเช่า ฝ่ายบริหารจำเป็นต้องใช้ดุลยพินิจในการประเมินว่าบริษัทมีความแน่นอนอย่างสมเหตุสมผลหรือไม่ที่จะใช้สิทธิเลือกในการขยายอายุสัญญาเช่าหรือยกเลิกสัญญาเช่า โดยคำนึงถึงข้อเท็จจริงและสภาพแวดล้อมที่เกี่ยวข้องทั้งหมดที่ทำให้เกิดสิ่งจูงใจทางเศรษฐกิจสำหรับบริษัทในการใช้หรือไม่ใช้สิทธิเลือกนั้น

### การกำหนดอัตราดอกเบี้ยการกู้ยืมส่วนเพิ่ม

บริษัทไม่สามารถกำหนดอัตราดอกเบี้ยตามนัยของสัญญาเช่า ดังนั้น ฝ่ายบริหารจำเป็นต้องใช้ดุลยพินิจในการกำหนดอัตราดอกเบี้ยการกู้ยืมส่วนเพิ่มของบริษัทในการคิดลดหนี้สินตามสัญญาเช่า โดยอัตราดอกเบี้ยการกู้ยืมส่วนเพิ่มเป็นอัตราดอกเบี้ยที่บริษัทจะต้องจ่ายในการกู้ยืมเงินที่จำเป็นเพื่อให้ได้มาซึ่งสินทรัพย์ที่มีมูลค่าใกล้เคียงกับสินทรัพย์สิทธิการใช้ในสภาพแวดล้อมทางเศรษฐกิจที่คล้ายคลึง โดยมีระยะเวลาการกู้ยืมและหลักประกันที่คล้ายคลึง

## 5.2 ค่าเผื่อผลขาดทุนด้านเครดิตที่คาดว่าจะเกิดขึ้นของรายได้ค่าธรรมเนียมและบริการค้างรับจากธุรกิจจัดการลงทุน

ในการประมาณค่าเผื่อผลขาดทุนด้านเครดิตที่คาดว่าจะเกิดขึ้นของรายได้ค่าธรรมเนียมและบริการค้างรับจากธุรกิจจัดการลงทุน ฝ่ายบริหารจำเป็นต้องใช้ดุลยพินิจในการประมาณการผลขาดทุนด้านเครดิตที่คาดว่าจะเกิดขึ้นจากลูกหนี้แต่ละราย โดยคำนึงถึงประสบการณ์การเก็บเงินในอดีต อายุของหนี้ที่ค้างค้างและสถานะเศรษฐกิจที่คาดการณ์ไว้ของกลุ่มลูกค้าที่มีความเสี่ยงด้านเครดิตที่คล้ายคลึงกัน เป็นต้น ทั้งนี้ข้อมูลผลขาดทุนด้านเครดิตจากประสบการณ์ในอดีตและการคาดการณ์สถานะเศรษฐกิจของบริษัทอาจไม่ได้บ่งบอกถึงการผิดสัญญาของลูกหนี้ที่เกิดขึ้นจริงในอนาคต

## 5.3 มูลค่ายุติธรรมของเครื่องมือทางการเงิน

ในการประเมินมูลค่ายุติธรรมของเครื่องมือทางการเงินที่ไม่มีการซื้อขายในตลาดและไม่สามารถหาราคาได้ในตลาดซื้อขายคล่อง ฝ่ายบริหารต้องใช้ดุลยพินิจในการประเมินมูลค่ายุติธรรมของเครื่องมือทางการเงินดังกล่าว โดยใช้เทคนิคและแบบจำลองการประเมินมูลค่า ซึ่งตัวแปรที่ใช้ในแบบจำลองได้มาจากการเทียบเคียงกับตัวแปรที่มีอยู่ในตลาด โดยคำนึงถึงความเสี่ยงทางด้านเครดิต สภาพคล่อง ข้อมูลความสัมพันธ์และการเปลี่ยนแปลงของมูลค่าของเครื่องมือทางการเงินในระยะยาว ทั้งนี้ การเปลี่ยนแปลงของสมมติฐานที่เกี่ยวข้องกับตัวแปรที่ใช้ในการคำนวณอาจมีผลกระทบต่อมูลค่ายุติธรรมและการเปิดเผยลำดับชั้นของมูลค่ายุติธรรม



#### 5.4 ส่วนปรับปรุงอาคารเช่า อุปกรณ์และค่าเสื่อมราคา

ในการคำนวณค่าเสื่อมราคาของส่วนปรับปรุงอาคารเช่าและอุปกรณ์ ฝ่ายบริหารจำเป็นต้องทำการประมาณอายุการให้ประโยชน์และมูลค่าคงเหลือเมื่อเลิกใช้งานของส่วนปรับปรุงอาคารเช่าและอุปกรณ์ และต้องทบทวนอายุการให้ประโยชน์และมูลค่าคงเหลือใหม่หากมีการเปลี่ยนแปลงเกิดขึ้น

นอกจากนี้ ฝ่ายบริหารจำเป็นต้องสอบทานการค้อยค่าของส่วนปรับปรุงอาคารเช่าและอุปกรณ์ในแต่ละช่วงเวลาและบันทึกขาดทุนจากการค้อยค่าหากคาดว่ามูลค่าที่คาดว่าจะได้รับคืนต่ำกว่ามูลค่าตามบัญชีของสินทรัพย์นั้น ในการนี้ฝ่ายบริหารจำเป็นต้องใช้ดุลยพินิจที่เกี่ยวข้องกับการคาดการณ์รายได้และค่าใช้จ่ายในอนาคตซึ่งเกี่ยวข้องกับสินทรัพย์นั้น

#### 5.5 สินทรัพย์ภาษีเงินได้รอการตัดบัญชี

บริษัทฯ จะรับรู้สินทรัพย์ภาษีเงินได้รอการตัดบัญชีสำหรับผลแตกต่างชั่วคราวที่ใช้หักภาษีเมื่อมีความเป็นไปได้ค่อนข้างแน่ที่บริษัทฯ จะมีกำไรทางภาษีในอนาคตเพียงพอที่จะใช้ประโยชน์จากผลแตกต่างชั่วคราวนั้น ในการนี้ฝ่ายบริหารจำเป็นต้องประมาณการว่าบริษัทฯ ควรรับรู้จำนวนสินทรัพย์ภาษีเงินได้รอการตัดบัญชีเป็นจำนวนเท่าใด โดยพิจารณาถึงจำนวนกำไรทางภาษีที่คาดว่าจะเกิดในอนาคตในแต่ละช่วงเวลา

#### 5.6 ผลประโยชน์หลังจากออกจากงานของพนักงานตามโครงการผลประโยชน์

หนี้สินตามโครงการผลประโยชน์หลังจากออกจากงานของพนักงานประมาณขึ้นตามหลักคณิตศาสตร์ประกันภัย ซึ่งต้องอาศัยข้อสมมติฐานต่าง ๆ ในการประมาณการ เช่น อัตราคิดลด อัตราการขึ้นเงินเดือนในอนาคต อัตราการเปลี่ยนแปลงในจำนวนพนักงาน อัตราภาระ และอัตราเงินเฟ้อ เป็นต้น

### 6. การบริหารความเสี่ยง

#### 6.1 การบริหารจัดการทุน

วัตถุประสงค์ของบริษัทฯ ในการบริหารจัดการทุน คือ การดำรงไว้ซึ่งความสามารถในการดำเนินงานอย่างต่อเนื่อง การดำรงไว้ซึ่งโครงสร้างทางการเงินที่เหมาะสม และการดำรงเงินกองทุนสภาพคล่องสุทธิให้ปฏิบัติตามข้อกำหนดของสำนักงานคณะกรรมการกำกับหลักทรัพย์และตลาดหลักทรัพย์

#### 6.2 เครื่องมือทางการเงิน

เครื่องมือทางการเงินที่สำคัญของบริษัทฯ ประกอบด้วย เงินสดและรายการเทียบเท่าเงินสด รายได้ค่าธรรมเนียมและบริการค้างรับจากธุรกิจจัดการลงทุน เงินลงทุนที่ไม่ได้วางเป็นประกัน ค่าธรรมเนียมและบริการค้างจ่ายจากธุรกิจจัดการลงทุน และหนี้สินตามสัญญาเช่า บริษัทฯ มีความเสี่ยงทางการเงินที่เกี่ยวข้องกับเครื่องมือทางการเงินดังกล่าวและมีนโยบายในการบริหารความเสี่ยง ดังนี้



### ความเสี่ยงด้านเครดิต

ความเสี่ยงด้านเครดิตของบริษัทฯเกิดจากการกระจุกตัวของสินเชื่อ เนื่องจากรายได้ค่าธรรมเนียมและบริการค้ำรับจากธุรกิจจัดการลงทุนทั้งหมดเป็นลูกหนี้ประเภทกองทุนที่มีความสัมพันธ์เกี่ยวเนื่องกับภาวะการลงทุนและสถานะเศรษฐกิจของประเทศไทย อย่างไรก็ตาม มูลค่าสูงสุดของความเสี่ยงด้านเครดิตในกรณีที่คู่สัญญาไม่สามารถปฏิบัติตามภาระผูกพันในสัญญาได้เท่ากับมูลค่าตามบัญชีของรายได้ค่าธรรมเนียมและบริการค้ำรับจากธุรกิจจัดการลงทุนที่คงเหลืออยู่ในงบแสดงฐานะการเงิน

### ความเสี่ยงด้านตลาด

ความเสี่ยงด้านตลาด หมายถึง ความเสี่ยงที่บริษัทฯอาจได้รับความเสียหายอันสืบเนื่องมาจากการเปลี่ยนแปลงของอัตราดอกเบี้ย อัตราแลกเปลี่ยน และราคาของหลักทรัพย์ ซึ่งส่งผลกระทบต่อฐานะการเงินของบริษัทฯ บริษัทฯมีสินทรัพย์และหนี้สินทางการเงินที่เป็นเงินตราต่างประเทศและเงินลงทุนในตราสารทุนในจำนวนที่ไม่มีสาระสำคัญ ดังนั้น ความเสี่ยงจากการเปลี่ยนแปลงของราคาตลาดจึงมีเฉพาะความเสี่ยงจากอัตราดอกเบี้ยเท่านั้น

ณ วันที่ 31 ธันวาคม 2565 และ 2564 สินทรัพย์ทางการเงินและหนี้สินทางการเงินที่สำคัญสามารถจัดตามประเภทอัตราดอกเบี้ย และสำหรับสินทรัพย์และหนี้สินทางการเงินที่มีอัตราดอกเบี้ยคงที่สามารถแยกตามวันที่ครบกำหนดหรือวันที่มีการกำหนดอัตราดอกเบี้ยใหม่ (หากวันที่มีการกำหนดอัตราดอกเบี้ยใหม่ถึงก่อน) ได้ดังนี้

(หน่วย: พันบาท)

	2565					
	อัตราดอกเบี้ยคงที่		อัตราดอกเบี้ยปรับ		รวม	อัตราดอกเบี้ยที่แท้จริง (% ต่อปี)
	ภายใน 1 ปี	มากกว่า 1 ปี	ขึ้นลงตามราคาตลาด	ไม่มีอัตราดอกเบี้ย		
<b>สินทรัพย์ทางการเงิน</b>						
เงินสดและรายการเทียบเท่าเงินสด	374	-	950,421	50	950,845	0.150 - 0.400
รายได้ค่าธรรมเนียมและบริการค้ำรับ						
จากธุรกิจจัดการลงทุน	-	-	-	320,037	320,037	-
เงินลงทุนที่ไม่ได้วางเป็นประกัน	699,298	-	-	2,528	701,826	0.8657
<b>หนี้สินทางการเงิน</b>						
ค่าธรรมเนียมและบริการค้ำจ่าย						
จากธุรกิจจัดการลงทุน	-	-	-	95,698	95,698	-
หนี้สินตามสัญญาเช่า	49	29,836	-	-	29,885	0.683 - 6.025



(หน่วย: พันบาท)

	2564					อัตราดอกเบี้ย ที่แท้จริง (% ต่อปี)
	อัตราดอกเบี้ยคงที่		อัตราดอกเบี้ยปรับ		รวม	
	ภายใน 1 ปี	มากกว่า 1 ปี	ขึ้นลงตาม ราคาลาด	ไม่มีอัตรา ดอกเบี้ย		
<b>สินทรัพย์ทางการเงิน</b>						
เงินสดและรายการเทียบเท่าเงินสด	373	-	461,548	50	461,971	0.125 - 0.250
รายได้ค่าธรรมเนียมและบริการค้างรับ						
จากธุรกิจจัดการลงทุน	-	-	-	515,945	515,945	-
เงินลงทุนที่ไม่ได้วางเป็นประกัน	999,282	-	-	2,528	1,001,810	0.437
<b>หนี้สินทางการเงิน</b>						
ค่าธรรมเนียมและบริการค้างจ่าย						
จากธุรกิจจัดการลงทุน	-	-	-	122,323	122,323	-
หนี้สินตามสัญญาเช่า	4,618	5,318	-	-	9,936	1.044 - 6.025

### ความเสี่ยงด้านสภาพคล่อง

ความเสี่ยงด้านสภาพคล่อง คือ ความเสี่ยงที่บริษัทฯ จะไม่สามารถปฏิบัติตามภาระผูกพันได้เมื่อครบกำหนด เนื่องจากไม่สามารถเปลี่ยนสินทรัพย์เป็นเงินสดหรือไม่สามารถจัดหาเงินทุนได้เพียงพอตามความต้องการ ในเวลาที่เหมาะสมซึ่งอาจทำให้เกิดความเสียหายได้

บริษัทฯ มีการควบคุมความเสี่ยงจากการขาดสภาพคล่อง โดยการรักษาระดับเงินสดและรายการเทียบเท่าเงินสดให้เพียงพอต่อการดำเนินงานของบริษัทฯ

วันที่ครบกำหนดของเครื่องมือทางการเงินนับจากวันสิ้นรอบระยะเวลารายงาน ณ วันที่ 31 ธันวาคม 2565 และ 2564 มีดังนี้

(หน่วย: พันบาท)

	2565				รวม
	เมื่อ ทวงถาม	มากกว่า		ไม่มีกำหนด	
		ไม่เกิน 1 ปี	1 ปี		
<b>สินทรัพย์ทางการเงิน</b>					
เงินสดและรายการเทียบเท่าเงินสด	950,471	374	-	-	950,845
รายได้ค่าธรรมเนียมและบริการค้างรับ					
จากธุรกิจจัดการลงทุน	-	320,037	-	-	320,037
เงินลงทุนที่ไม่ได้วางเป็นประกัน	-	699,298	-	2,528	701,826
<b>หนี้สินทางการเงิน</b>					
ค่าธรรมเนียมและบริการค้างจ่าย					
จากธุรกิจจัดการลงทุน	-	95,698	-	-	95,698
หนี้สินตามสัญญาเช่า	-	11,193	18,692	-	29,885





(หน่วย: พันบาท)

	2564				รวม
	เมื่อ ทวงถาม	ไม่เกิน 1 ปี	มากกว่า 1 ปี	ไม่มีกำหนด	
<b>สินทรัพย์ทางการเงิน</b>					
เงินสดและรายการเทียบเท่าเงินสด	461,598	373	-	-	461,971
รายได้ค่าธรรมเนียมและบริการค้างรับ					
จากธุรกิจจัดการลงทุน	-	515,945	-	-	515,945
เงินลงทุนที่ไม่ได้วางเป็นประกัน	-	999,282	-	2,528	1,001,810
<b>หนี้สินทางการเงิน</b>					
ค่าธรรมเนียมและบริการค้างจ่าย					
จากธุรกิจจัดการลงทุน	-	122,323	-	-	122,323
หนี้สินตามสัญญาเช่า	-	6,400	3,536	-	9,936

7. เงินสดและรายการเทียบเท่าเงินสด

(หน่วย: พันบาท)

	2565	2564
	เงินสด	50
เงินฝากธนาคาร	950,795	461,921
รวม	950,845	461,971

8. รายได้ค่าธรรมเนียมและบริการค้างรับจากธุรกิจจัดการลงทุน

ณ วันที่ 31 ธันวาคม 2565 และ 2564 รายได้ค่าธรรมเนียมและบริการค้างรับจากธุรกิจจัดการลงทุนจำนวน 320.04 ล้านบาท และ 515.95 ล้านบาท ตามลำดับ มีกำหนดเวลาชำระตามเงื่อนไขของโครงการหรือสัญญาบริหารจัดการกองทุน

9. เงินลงทุนที่ไม่ได้วางเป็นประกัน

(หน่วย: พันบาท)

	2565	2564
	ราคาตามบัญชี/ มูลค่ายุติธรรม	ราคาตามบัญชี/ มูลค่ายุติธรรม
เงินลงทุนที่ไม่ได้วางเป็นประกันที่วัดมูลค่าด้วยราคาทุนตัดจำหน่าย		
ตราสารหนี้ที่ถือจนครบกำหนดภายใน 1 ปี	699,298	999,282
รวม	699,298	999,282
เงินลงทุนที่ไม่ได้วางเป็นประกันที่วัดมูลค่าด้วยมูลค่ายุติธรรมผ่าน		
กำไรขาดทุนเบ็ดเสร็จอื่น		
ตราสารทุนที่ไม่ได้อยู่ในความต้องการของตลาดในประเทศ	2,528	2,528
รวม	2,528	2,528
รวมเงินลงทุน	701,826	1,001,810



## 10. ส่วนปรับปรุงอาคารเช่าและอุปกรณ์

รายการเปลี่ยนแปลงของบัญชีส่วนปรับปรุงอาคารเช่าและอุปกรณ์สำหรับปีสิ้นสุดวันที่ 31 ธันวาคม 2565 และ 2564 สรุปได้ดังนี้

(หน่วย: พันบาท)

	2565				รวม
	ส่วนปรับปรุง อาคารเช่า	เครื่องตกแต่ง สำนักงาน	อุปกรณ์ คอมพิวเตอร์	เครื่องใช้ สำนักงาน	
<b>ราคาทุน</b>					
1 มกราคม 2565	8,458	17,875	106,005	16,472	148,810
ซื้อเพิ่ม	-	-	709	16	725
จำหน่าย/ตัดจำหน่าย	-	(135)	(27,640)	(1,499)	(29,274)
31 ธันวาคม 2565	8,458	17,740	79,074	14,989	120,261
<b>ค่าเสื่อมราคาสะสม</b>					
1 มกราคม 2565	8,427	17,628	82,651	16,015	124,721
ค่าเสื่อมราคาสำหรับปี	30	147	7,233	211	7,621
จำหน่าย/ตัดจำหน่าย	-	(134)	(27,641)	(1,479)	(29,254)
31 ธันวาคม 2565	8,457	17,641	62,243	14,747	103,088
<b>มูลค่าสุทธิตามบัญชี</b>					
31 ธันวาคม 2565	1	99	16,831	242	17,173
ค่าเสื่อมราคาสำหรับปีสิ้นสุดวันที่ 31 ธันวาคม					
2565					7,621
2564					6,649

(หน่วย: พันบาท)

	2564				รวม
	ส่วนปรับปรุง อาคารเช่า	เครื่องตกแต่ง สำนักงาน	อุปกรณ์ คอมพิวเตอร์	เครื่องใช้ สำนักงาน	
<b>ราคาทุน</b>					
1 มกราคม 2564	8,458	17,875	84,553	16,409	127,295
ซื้อเพิ่ม	-	-	21,452	63	21,515
31 ธันวาคม 2564	8,458	17,875	106,005	16,472	148,810
<b>ค่าเสื่อมราคาสะสม</b>					
1 มกราคม 2564	8,371	17,426	76,589	15,686	118,072
ค่าเสื่อมราคาสำหรับปี	56	202	6,062	329	6,649
31 ธันวาคม 2564	8,427	17,628	82,651	16,015	124,721
<b>มูลค่าสุทธิตามบัญชี</b>					
31 ธันวาคม 2564	31	247	23,354	457	24,089
ค่าเสื่อมราคาสำหรับปีสิ้นสุดวันที่ 31 ธันวาคม					
2564					6,649
2563					9,473



ณ วันที่ 31 ธันวาคม 2565 และ 2564 บริษัทฯมีส่วนปรับปรุงอาคารเช่าและอุปกรณ์จำนวนหนึ่ง ซึ่งตัดค่าเสื่อมราคาหมดแล้วแต่ยังใช้งานอยู่ ราคาทุนเดิมก่อนหักค่าเสื่อมราคาสะสมของสินทรัพย์ดังกล่าวมีจำนวน 87.24 ล้านบาท และ 111.65 ล้านบาท ตามลำดับ

#### 11. สินทรัพย์ไม่มีตัวตน

รายการเปลี่ยนแปลงของบัญชีสินทรัพย์ไม่มีตัวตนสำหรับปีสิ้นสุดวันที่ 31 ธันวาคม 2565 และ 2564 สรุปได้ดังนี้

(หน่วย: ล้านบาท)

	2565		
	โปรแกรมคอมพิวเตอร์	ค่าลิขสิทธิ์	รวม
<b>ราคาทุน</b>			
1 มกราคม 2565	112,495	135	112,630
ซื้อเพิ่ม/รับโอน	2,243	-	2,243
31 ธันวาคม 2565	114,738	135	114,873
<b>ค่าตัดจำหน่ายสะสม</b>			
1 มกราคม 2565	105,624	105	105,729
ค่าตัดจำหน่ายสำหรับปี	2,084	5	2,089
31 ธันวาคม 2565	107,708	110	107,818
<b>มูลค่าสุทธิตามบัญชี</b>			
31 ธันวาคม 2565	7,030	25	7,055
ค่าตัดจำหน่ายสำหรับปีสิ้นสุดวันที่ 31 ธันวาคม			
2565			2,089
2564			2,625



(หน่วย: พันบาท)

	2564			
	โปรแกรมคอมพิวเตอร์	ค่าลิขสิทธิ์	สินทรัพย์ไม่มีตัวตนระหว่างติดตั้ง	รวม
<b>ราคาทุน</b>				
1 มกราคม 2564	108,453	135	885	109,473
ซื้อเพิ่ม/รับโอน	4,042	-	2,615	6,657
โอนออก	-	-	(3,500)	(3,500)
31 ธันวาคม 2564	112,495	135	-	112,630
<b>ค่าตัดจำหน่ายสะสม</b>				
1 มกราคม 2564	103,004	100	-	103,104
ค่าตัดจำหน่ายสำหรับปี	2,620	5	-	2,625
31 ธันวาคม 2564	105,624	105	-	105,729
<b>มูลค่าสุทธิตามบัญชี</b>				
31 ธันวาคม 2564	6,871	30	-	6,901
ค่าตัดจำหน่ายสำหรับปีสิ้นสุดวันที่ 31 ธันวาคม				
2564				2,625
2563				4,297

ณ วันที่ 31 ธันวาคม 2565 และ 2564 บริษัทฯมีสินทรัพย์ไม่มีตัวตนจำนวนหนึ่งซึ่งตัดจำหน่ายหมดแล้วแต่ยังใช้งานอยู่ โดยมีราคาทุนเดิมก่อนหักค่าตัดจำหน่ายสะสมเป็นจำนวน 101.05 ล้านบาท และ 99.32 ล้านบาท ตามลำดับ

## 12. สินทรัพย์ภาษีเงินได้รอการตัดบัญชีและภาษีเงินได้

### 12.1 สินทรัพย์ภาษีเงินได้รอการตัดบัญชี

ณ วันที่ 31 ธันวาคม 2565 และ 2564 สินทรัพย์และหนี้สินภาษีเงินได้รอการตัดบัญชี มีดังนี้

	(หน่วย: พันบาท)	
	31 ธันวาคม 2565	31 ธันวาคม 2564
สินทรัพย์ภาษีเงินได้รอการตัดบัญชี	33,861	30,346
หนี้สินภาษีเงินได้รอการตัดบัญชี	(5,803)	(1,888)
สุทธิ	28,058	28,458



ส่วนประกอบของสินทรัพย์และหนี้สินภายใต้การตัดบัญชี ประกอบด้วยรายการดังต่อไปนี้

(หน่วย: พันบาท)

	1 มกราคม 2565	บันทึกเป็นรายจ่าย/รายได้ใน		31 ธันวาคม 2565
		กำไรหรือ ขาดทุน	กำไรขาดทุน เบ็ดเสร็จอื่น	
<b>สินทรัพย์ภายใต้การตัดบัญชี</b>				
ส่วนปรับปรุงอาคารเช่าและอุปกรณ์	1,001	(79)	-	922
หนี้สินตามสัญญาเช่า	1,987	3,990	-	5,977
ประมาณการหนี้สิน				
- ค่าส่งเสริมการขาย	3,404	(532)	-	2,872
- ผลประโยชน์ของพนักงาน	23,216	2,719	(2,279)	23,656
ค่าใช้จ่ายค้างจ่ายอื่น ๆ	738	(304)	-	434
<b>รวม</b>	<b>30,346</b>	<b>5,794</b>	<b>(2,279)</b>	<b>33,861</b>
<b>หนี้สินภายใต้การตัดบัญชี</b>				
สินทรัพย์สิทธิการใช้	(1,888)	(3,915)	-	(5,803)
<b>รวม</b>	<b>(1,888)</b>	<b>(3,915)</b>	<b>-</b>	<b>(5,803)</b>
<b>สุทธิ</b>	<b>28,458</b>	<b>1,879</b>	<b>(2,279)</b>	<b>28,058</b>

(หน่วย: พันบาท)

	1 มกราคม 2564	บันทึกเป็นรายจ่าย/รายได้ใน		31 ธันวาคม 2564
		กำไรหรือ ขาดทุน	กำไรขาดทุน เบ็ดเสร็จอื่น	
<b>สินทรัพย์ภายใต้การตัดบัญชี</b>				
ส่วนปรับปรุงอาคารเช่าและอุปกรณ์	1,074	(73)	-	1,001
หนี้สินตามสัญญาเช่า	4,291	(2,304)	-	1,987
ประมาณการหนี้สิน				
- ค่าส่งเสริมการขาย	1,064	2,340	-	3,404
- ผลประโยชน์ของพนักงาน	23,195	1,716	(1,695)	23,216
ค่าใช้จ่ายค้างจ่ายอื่น ๆ	543	195	-	738
<b>รวม</b>	<b>30,167</b>	<b>1,874</b>	<b>(1,695)</b>	<b>30,346</b>
<b>หนี้สินภายใต้การตัดบัญชี</b>				
สินทรัพย์สิทธิการใช้	(4,168)	2,280	-	(1,888)
<b>รวม</b>	<b>(4,168)</b>	<b>2,280</b>	<b>-</b>	<b>(1,888)</b>
<b>สุทธิ</b>	<b>25,999</b>	<b>4,154</b>	<b>(1,695)</b>	<b>28,458</b>



## 12.2 ภาษีเงินได้

ค่าใช้จ่ายภาษีเงินได้สำหรับปีสิ้นสุดวันที่ 31 ธันวาคม 2565 และ 2564 สรุปได้ดังนี้

	(หน่วย: พันบาท)	
	สำหรับปีสิ้นสุดวันที่ 31 ธันวาคม	
	2565	2564
<b>ภาษีเงินได้ปัจจุบัน:</b>		
ภาษีเงินได้นิติบุคคลสำหรับปี	199,911	215,633
รายการปรับปรุงค่าใช้จ่ายภาษีเงินได้นิติบุคคลของปีก่อน	46	(14)
<b>ภาษีเงินได้รอการตัดบัญชี:</b>		
ภาษีเงินได้รอการตัดบัญชีจากการเกิดผลแตกต่างชั่วคราว และการกลับรายการผลแตกต่างชั่วคราว	(1,879)	(4,154)
<b>ค่าใช้จ่ายภาษีเงินได้ที่แสดงอยู่ในงบกำไรขาดทุนเบ็ดเสร็จ</b>	<b>198,078</b>	<b>211,465</b>

จำนวนภาษีเงินได้ที่เกี่ยวข้องกับส่วนประกอบแต่ละส่วนของกำไรขาดทุนเบ็ดเสร็จอื่นสำหรับปีสิ้นสุดวันที่ 31 ธันวาคม 2565 และ 2564 สรุปได้ดังนี้

	(หน่วย: พันบาท)	
	2565	2564
ภาษีเงินได้รอการตัดบัญชีที่เกี่ยวข้องกับกำไรจากการ ประมาณการตามหลักคณิตศาสตร์ประกันภัย	(2,279)	(1,695)

รายการกระทบยอดจำนวนเงินระหว่างกำไรทางบัญชีกับค่าใช้จ่ายภาษีเงินได้สำหรับปีสิ้นสุดวันที่ 31 ธันวาคม 2565 และ 2564 แสดงได้ดังนี้

	(หน่วย: พันบาท)	
	สำหรับปีสิ้นสุดวันที่ 31 ธันวาคม	
	2565	2564
กำไรทางบัญชีก่อนภาษีเงินได้	988,079	1,056,465
อัตราภาษีเงินได้นิติบุคคล	20%	20%
กำไรทางบัญชีก่อนภาษีเงินได้นิติบุคคลคูณอัตราภาษี	197,616	211,293
รายการปรับปรุงค่าใช้จ่ายภาษีเงินได้นิติบุคคลของปีก่อน	46	(14)
ผลกระทบทางภาษีของรายได้และค่าใช้จ่ายที่ไม่ถือเป็นรายได้และ ค่าใช้จ่ายทางภาษี - สุทธิ	416	186
<b>ค่าใช้จ่ายภาษีเงินได้ที่แสดงอยู่ในงบกำไรขาดทุนเบ็ดเสร็จ</b>	<b>198,078</b>	<b>211,465</b>



### 13. สินทรัพย์อื่น

(หน่วย: พันบาท)

	2565	2564
ค่าธรรมเนียมรอดัดจ่าย	18,815	38,330
เงินมัดจำและเงินประกัน	7,556	6,891
ค่าใช้จ่ายจ่ายล่วงหน้า	21,290	20,763
ภาษีซื้อที่ยังไม่ถึงกำหนด	12,295	21,362
ลูกหนี้เงินทรองจ่าย	904	904
อื่น ๆ	4,496	4,852
รวม	65,356	93,102

### 14. เงินกู้ยืมจากสถาบันการเงิน

บริษัทฯ ได้ทำสัญญากู้ยืมเงินจากสถาบันการเงินแห่งหนึ่งที่เกี่ยวข้องกันกับกิจการ โดยทำสัญญาเงินกู้ประเภทตัวสัญญาใช้เงินวงเงิน 100 ล้านบาท อัตราดอกเบี้ยตามตลาดการเงิน และเงินกู้ประเภทเบิกเกินบัญชีวงเงิน 5,000 ล้านบาท อัตราดอกเบี้ยตามอัตราลูกค้ารายใหญ่ชั้นดี เมื่อวันที่ 13 กรกฎาคม 2553 และวันที่ 16 กรกฎาคม 2553 ตามลำดับ สัญญาเงินกู้ประเภทเบิกเกินบัญชีครบกำหนดวันที่ 18 เมษายน 2566 เงินกู้ยืมดังกล่าวเป็นเงินกู้ไม่มีหลักประกัน และกำหนดจ่ายชำระดอกเบี้ยทุกเดือน ณ วันที่ 31 ธันวาคม 2565 บริษัทฯ ไม่มีการเบิกใช้วงเงินดังกล่าว

สัญญาเงินกู้ประเภทเบิกเกินบัญชี วงเงิน 5,000 ล้านบาท เป็นวงเงินกู้ที่บริษัทฯ ได้จัดทำไว้รองรับการชำระเงินค่าขายคืนให้แก่ลูกค้าผู้ถือหน่วยลงทุน เพื่ออำนวยความสะดวกแก่ลูกค้าให้สามารถรับเงินค่าขายคืนหน่วยลงทุนได้เร็วขึ้น โดยไม่ต้องรอการชำระเงินผ่านระบบธนาคารจากกองทุน

### 15. สัญญาเช่า

บริษัทฯ ได้ทำสัญญาเช่าอาคารและยานพาหนะเพื่อใช้ในการดำเนินงานของบริษัทฯ โดยมีอายุสัญญา ระหว่าง 3 - 5 ปี



### 15.1 สินทรัพย์สิทธิการใช้

รายการเปลี่ยนแปลงของบัญชีสินทรัพย์สิทธิการใช้สำหรับปีสิ้นสุดวันที่ 31 ธันวาคม 2565 และ 2564 สรุปได้ดังนี้

(หน่วย: พันบาท)

	31 ธันวาคม 2565		
	อาคาร	ยานพาหนะ	รวม
<b>ราคาทุน</b>			
1 มกราคม 2565	21,537	12,551	34,088
เพิ่มขึ้น	24,875	6,659	31,534
ครบกำหนดตัดัญญา	(21,537)	(4,469)	(26,006)
31 ธันวาคม 2565	24,875	14,741	39,616
<b>ค่าเสื่อมราคาสะสม</b>			
1 มกราคม 2565	17,850	6,799	24,649
ค่าเสื่อมราคาสำหรับปี	8,544	3,412	11,956
ครบกำหนดตัดัญญา	(21,537)	(4,469)	(26,006)
31 ธันวาคม 2565	4,857	5,742	10,599
<b>มูลค่าสุทธิตามบัญชี</b>			
31 ธันวาคม 2565	20,018	8,999	29,017
ค่าเสื่อมราคาสำหรับปีสิ้นสุดวันที่ 31 ธันวาคม			
2565			11,956
2564			12,912





(หน่วย: พันบาท)

	31 ธันวาคม 2564		
	อาคาร	ยานพาหนะ	รวม
ราคาทุน			
1 มกราคม 2564	22,112	11,599	33,711
เพิ่มขึ้น	-	1,512	1,512
ครบกำหนดสัญญา	(575)	(560)	(1,135)
31 ธันวาคม 2564	21,537	12,551	34,088
ค่าเสื่อมราคาสะสม			
1 มกราคม 2564	9,259	3,613	12,872
ค่าเสื่อมราคาสำหรับปี	9,166	3,746	12,912
ครบกำหนดสัญญา	(575)	(560)	(1,135)
31 ธันวาคม 2564	17,850	6,799	24,649
มูลค่าสุทธิตามบัญชี			
31 ธันวาคม 2564	3,687	5,752	9,439
ค่าเสื่อมราคาสำหรับปีสิ้นสุดวันที่ 31 ธันวาคม			
2564			12,912
2563			12,872

## 15.2 หนี้สินตามสัญญาเช่า

(หน่วย: พันบาท)

	2565	2564
จำนวนเงินที่ต้องจ่ายตามสัญญาเช่า	33,073	10,330
หัก: ดอกเบี้ยรอการตัดจำหน่าย	(3,188)	(394)
รวม	29,885	9,936

## 15.3 ค่าใช้จ่ายเกี่ยวกับสัญญาเช่าที่รับรู้ในส่วนของกำไรหรือขาดทุน

(หน่วย: พันบาท)

	สำหรับปีสิ้นสุดวันที่ 31 ธันวาคม	
	2565	2564
ค่าเสื่อมราคาของสินทรัพย์สิทธิการใช้	11,956	12,912
ดอกเบี้ยจ่ายจากหนี้สินตามสัญญาเช่า	1,491	891
ค่าใช้จ่ายที่เกี่ยวกับสัญญาเช่าระยะสั้น	1,459	-
ค่าใช้จ่ายที่เกี่ยวกับสัญญาเช่าซื้อสินทรัพย์อ้างอิงมีมูลค่าต่ำ	211	272
รวม	15,117	14,075



#### 15.4 อื่น ๆ

บริษัทฯ มีกระแสเงินสดจ่ายทั้งหมดของสัญญาเช่าสำหรับปีสิ้นสุดวันที่ 31 ธันวาคม 2565 และ 2564 จำนวน 14.75 ล้านบาท และ 14.19 ล้านบาท ตามลำดับ ซึ่งรวมถึงกระแสเงินสดจ่ายของสัญญาเช่าระยะสั้น และสัญญาเช่าซึ่งสินทรัพย์อ้างอิงมีมูลค่าต่ำ

#### 16. ประมาณการหนี้สิน

	(หน่วย: พันบาท)	
	2565	2564
คำสั่งเสริมการขาย	14,360	17,019
ผลประโยชน์ของพนักงาน	118,282	116,081
รวม	<u>132,642</u>	<u>133,100</u>

จำนวนเงินสำรองผลประโยชน์ระยะยาวของพนักงานซึ่งเป็นเงินชดเชยพนักงานเมื่อออกจากงานแสดงได้ดังนี้

	(หน่วย: พันบาท)	
	2565	2564
สำรองผลประโยชน์ระยะยาวของพนักงานต้นปี	116,081	115,977
ส่วนที่รับรู้ในกำไรหรือขาดทุน:		
ต้นทุนบริการในปัจจุบัน	11,744	12,125
ต้นทุนดอกเบี้ย	2,757	1,712
ส่วนที่รับรู้ในกำไรขาดทุนเบ็ดเสร็จอื่น:		
(กำไร) ขาดทุนจากการประมาณตามหลักคณิตศาสตร์ประกันภัย		
- ส่วนที่เกิดจากการเปลี่ยนแปลงข้อสมมติทางการเงิน	(7,357)	(10,652)
- ส่วนที่เกิดจากการปรับปรุงค่าประเมิน	(4,040)	2,177
ผลประโยชน์ที่จ่ายในระหว่างปี	(903)	(5,258)
สำรองผลประโยชน์ระยะยาวของพนักงานปลายปี	<u>118,282</u>	<u>116,081</u>

ณ วันที่ 31 ธันวาคม 2565 และ 2564 บริษัทฯ คาดว่าจะจ่ายชำระผลประโยชน์ระยะยาวของพนักงานภายใน 1 ปีข้างหน้า เป็นจำนวนประมาณ 9.66 ล้านบาท และ 1.12 ล้านบาท ตามลำดับ

ณ วันที่ 31 ธันวาคม 2565 และ 2564 บริษัทฯ มีระยะเวลาถัวเฉลี่ยถ่วงน้ำหนักในการจ่ายชำระผลประโยชน์ระยะยาวของพนักงานของบริษัทฯ ประมาณ 10 - 14 ปี และ 11 - 15 ปี ตามลำดับ



สมมติฐานที่สำคัญในการประมาณตามหลักคณิตศาสตร์ประกันภัย สรุปได้ดังนี้

	(หน่วย: ร้อยละต่อปี)	
	2565	2564
อัตราคิดลด	2.75 - 3.15	2.14 - 2.56
อัตราการขึ้นเงินเดือน	6.00	6.00
อัตราการเปลี่ยนแปลงในจำนวนพนักงาน	3.82 - 22.92	3.82 - 22.92

ผลกระทบของการเปลี่ยนแปลงสมมติฐานที่สำคัญต่อมูลค่าปัจจุบันของภาระผูกพันผลประโยชน์ระยะยาวของพนักงาน ณ วันที่ 31 ธันวาคม 2565 และ 2564 สรุปได้ดังนี้

	(หน่วย: พันบาท)	
	หนี้สินเพิ่มขึ้น (ลดลง)	
	2565	2564
อัตราคิดลด		
เพิ่มขึ้น 1%	(9,780)	(10,518)
ลดลง 1%	11,275	12,199
อัตราการขึ้นเงินเดือนในอนาคต		
เพิ่มขึ้น 1%	9,943	10,334
ลดลง 1%	(8,824)	(9,122)
อัตราการเปลี่ยนแปลงในจำนวนพนักงาน		
เพิ่มขึ้น 20% ของสมมติฐานหลัก	(7,872)	(8,588)
ลดลง 20% ของสมมติฐานหลัก	8,865	9,745

#### 17. หนี้สินอื่น

	(หน่วย: พันบาท)	
	2565	2564
ค่าใช้จ่ายเกี่ยวกับพนักงานค้างจ่าย	106,943	165,292
ค่าส่งเสริมการขายค้างจ่าย	26,946	35,561
ภาษีขายยังไม่ถึงกำหนด	19,584	31,544
เจ้าหนี้กรมสรรพากร	16,859	13,378
อื่น ๆ	43,320	41,824
รวม	213,652	287,599



## 18. ทุนเรือนหุ้น

ณ วันที่ 31 ธันวาคม 2565 และ 2564 ทุนจดทะเบียน และทุนออกจำหน่ายและชำระแล้วของบริษัทฯ มีดังนี้

	2565		2564	
	จำนวนหุ้น	จำนวนเงิน	จำนวนหุ้น	จำนวนเงิน
	(หุ้น)	(บาท)	(หุ้น)	(บาท)
ทุนจดทะเบียน				
(มูลค่าตราไว้ 10 บาทต่อหุ้น)	20,000,000	200,000,000	20,000,000	200,000,000
ทุนออกจำหน่ายและชำระแล้ว				
(มูลค่าตราไว้ 10 บาทต่อหุ้น)	20,000,000	200,000,000	20,000,000	200,000,000

## 19. สำรองตามกฎหมาย

ตามบทบัญญัติแห่งประมวลกฎหมายแพ่งและพาณิชย์ บริษัทฯ ต้องจัดสรรทุนสำรองไม่น้อยกว่าร้อยละ 5 ของจำนวนผลกำไรซึ่งบริษัทฯ ทำมาหาได้ทุกราวที่จ่ายเงินปันผลจนกว่าทุนสำรองนั้นจะมีจำนวนไม่น้อยกว่าร้อยละ 10 ของจำนวนทุนของบริษัทฯ สำรองตามกฎหมายดังกล่าวไม่สามารถนำไปจ่ายเงินปันผลได้

## 20. รายได้ค่าธรรมเนียมและบริการ

รายได้ค่าธรรมเนียมและบริการสำหรับปีสิ้นสุดวันที่ 31 ธันวาคม 2565 และ 2564 มีดังนี้

	(หน่วย: พันบาท)	
	สำหรับปีสิ้นสุดวันที่ 31 ธันวาคม	
	2565	2564
รายได้ค่าธรรมเนียมการจัดการ		
การจัดการกองทุนรวม	1,858,336	2,052,342
การจัดการกองทุนส่วนบุคคล	53,320	55,514
การจัดการกองทุนสำรองเลี้ยงชีพ	72,461	79,719
รายได้ค่าธรรมเนียมนายทะเบียน	421,976	460,941
รายได้ค่าธรรมเนียมจากการขายและรับซื้อคืนหน่วยลงทุน	343,367	1,307,791
อื่น ๆ	46,852	43,532
รวม	2,796,312	3,999,839



## 21. กำไรต่อหุ้น

กำไรต่อหุ้นขั้นพื้นฐานคำนวณโดยหารกำไรสำหรับปี (ไม่รวมกำไรขาดทุนเบ็ดเสร็จอื่น) ด้วยจำนวนถัวเฉลี่ยถ่วงน้ำหนักของหุ้นสามัญที่ออกอยู่ในระหว่างปี

## 22. ข้อมูลทางการเงินจำแนกตามส่วนงาน

บริษัทฯ ดำเนินธุรกิจหลักในส่วนงานดำเนินงานที่รายงานเพียงส่วนงานเดียว คือ การจัดการกองทุนและดำเนินธุรกิจในเขตภูมิศาสตร์เดียว คือ ประเทศไทย บริษัทฯ ประเมินผลการปฏิบัติงานของส่วนงานโดยพิจารณาจากกำไรหรือขาดทุนจากการดำเนินงานซึ่งวัดมูลค่าโดยใช้เกณฑ์เดียวกับที่ใช้ในการวัดกำไรหรือขาดทุนจากการดำเนินงานในงบการเงิน ดังนั้น รายได้ กำไรจากการดำเนินงาน และสินทรัพย์ที่แสดงอยู่ในงบการเงิน จึงถือเป็นการรายงานตามส่วนงานดำเนินงานและเขตภูมิศาสตร์แล้ว

## 23. กองทุนสำรองเลี้ยงชีพ

บริษัทฯ และพนักงานได้ร่วมกันจัดตั้งกองทุนสำรองเลี้ยงชีพตามพระราชบัญญัติกองทุนสำรองเลี้ยงชีพ พ.ศ. 2530 ซึ่งประกอบด้วยเงินที่พนักงานจ่ายสะสมเป็นรายเดือนในอัตราร้อยละ 5 - 15 ของเงินเดือนพนักงาน และบริษัทฯ จ่ายสมทบเข้ากองทุนเป็นรายเดือนในอัตราร้อยละ 5 - 10 ของเงินเดือนและจะจ่ายให้แก่พนักงานในกรณีที่ลาออกจากงานตามระเบียบว่าด้วยกองทุนของบริษัทฯ ในระหว่างปีสิ้นสุดวันที่ 31 ธันวาคม 2565 บริษัทฯ ได้จ่ายเงินสมทบกองทุนเป็นจำนวนเงินประมาณ 26.45 ล้านบาท (2564: 25.06 ล้านบาท)

## 24. เงินปันผล

ในระหว่างปีสิ้นสุดวันที่ 31 ธันวาคม 2565 และ 2564 บริษัทฯ มีการจ่ายเงินปันผลดังนี้

เงินปันผล	อนุมัติโดย	เงินปันผลจ่าย	
		ต่อหุ้น (บาท)	เงินปันผลจ่าย (ล้านบาท)
เงินปันผลจากกำไรสุทธิสำหรับปี 2564	ที่ประชุมสามัญผู้ถือหุ้นประจำปี เมื่อวันที่ 1 เมษายน 2565	37.50	750.00
เงินปันผลจากกำไรสุทธิสำหรับปี 2563	ที่ประชุมสามัญผู้ถือหุ้นประจำปี เมื่อวันที่ 2 เมษายน 2564	27.50	550.00



## 25. รายการธุรกิจกับกิจการที่เกี่ยวข้องกัน

ในระหว่างปี บริษัทฯมีรายการธุรกิจที่สำคัญกับบุคคลหรือกิจการที่เกี่ยวข้องกัน รายการธุรกิจดังกล่าวเป็นไปตามเงื่อนไขทางการค้าและเกณฑ์ตามที่ตกลงกันระหว่างบริษัทฯและบุคคลหรือกิจการที่เกี่ยวข้องกันเหล่านั้น ซึ่งเป็นไปตามปกติธุรกิจ โดยสามารถสรุปได้ดังนี้

(หน่วย: พันบาท)

สำหรับปีสิ้นสุดวันที่ 31 ธันวาคม

	2565	2564
<b>รายการในงบกำไรขาดทุนเบ็ดเสร็จ</b>		
<b>รายได้ค่าธรรมเนียมและบริการ</b>		
<b>บริษัทย่อยของบริษัทใหญ่</b>		
บริษัท กรุงไทยกฏหมาย จำกัด	5	5
บริษัท บัตรกรุงไทย จำกัด (มหาชน)	69	73
บริษัท รักษาความปลอดภัย กรุงไทยธุรกิจบริการ จำกัด	133	150
<b>บริษัทร่วมของบริษัทใหญ่</b>		
บริษัท กรุงไทยพานิชประกันภัย จำกัด (มหาชน)	437	289
บริษัท กรุงไทย-แอกซ่า ประกันชีวิต จำกัด (มหาชน)	11,964	11,076
บริษัทหลักทรัพย์ กรุงไทย เอ็กซ์สปริง จำกัด	5	5
<b>รายได้ดอกเบี้ยรับ</b>		
ธนาคารกรุงไทย จำกัด (มหาชน)	926	538
<b>ค่าธรรมเนียมและบริการจ่าย</b>		
ธนาคารกรุงไทย จำกัด (มหาชน)	571,754	1,068,020
<b>บริษัทย่อยของบริษัทใหญ่</b>		
บริษัท บัตรกรุงไทย จำกัด (มหาชน)	5,186	4,370
<b>บริษัทร่วมของบริษัทใหญ่</b>		
บริษัท กรุงไทย-แอกซ่า ประกันชีวิต จำกัด (มหาชน)	75,316	78,435
บริษัทหลักทรัพย์ กรุงไทย เอ็กซ์สปริง จำกัด	2,286	1,230
<b>ค่าใช้จ่ายอื่น</b>		
ธนาคารกรุงไทย จำกัด (มหาชน)	10,812	19,223
<b>บริษัทย่อยของบริษัทใหญ่</b>		
บริษัท กรุงไทยกฏหมาย จำกัด	1,019	660
บริษัท กรุงไทยคอมพิวเคอร์เซอร์วิสเซส จำกัด	1,343	1,274
บริษัท รักษาความปลอดภัย กรุงไทยธุรกิจบริการ จำกัด	5,153	4,979
<b>บริษัทร่วมของบริษัทใหญ่</b>		
บริษัท กรุงไทย มิซูโฮ ลีสซิ่ง จำกัด	2,011	3,382
บริษัท กรุงไทยพานิชประกันภัย จำกัด (มหาชน)	172	138
บริษัทหลักทรัพย์ กรุงไทย เอ็กซ์สปริง จำกัด	8	1



ยอดคงค้างระหว่างบริษัทฯ และกิจการที่เกี่ยวข้องกัน ณ วันที่ 31 ธันวาคม 2565 และ 2564 มีรายละเอียดดังนี้

(หน่วย: พันบาท)

	2565	2564
<b>รายการในงบแสดงฐานะการเงิน</b>		
<b>เงินสดและรายการเทียบเท่าเงินสด - เงินฝากธนาคาร</b>		
ธนาคารกรุงไทย จำกัด (มหาชน)	342,987	457,999
<b>รายได้ค่าธรรมเนียมและบริการค้างรับจากธุรกิจจัดการลงทุน</b>		
<b>บริษัทย่อยของบริษัทใหญ่</b>		
บริษัท กรุงไทยกฤหหมาย จำกัด	5	6
บริษัท รักษาความปลอดภัย กรุงไทยธุรกิจบริการ จำกัด	143	161
บริษัท บัตรกรุงไทย จำกัด (มหาชน)	74	78
<b>บริษัทร่วมของบริษัทใหญ่</b>		
บริษัท กรุงไทย-แอกซ่า ประกันชีวิต จำกัด (มหาชน)	623	701
บริษัท กรุงไทยพานิชประกันภัย จำกัด (มหาชน)	43	34
บริษัทหลักทรัพย์ กรุงไทย เอ็กซ์สปริง จำกัด	6	5
<b>สินทรัพย์อื่น</b>		
ธนาคารกรุงไทย จำกัด (มหาชน)	18,814	32,515
<b>ค่าธรรมเนียมและบริการค้างจ่ายจากธุรกิจจัดการลงทุน</b>		
ธนาคารกรุงไทย จำกัด (มหาชน)	42,262	55,261
<b>บริษัทย่อยของบริษัทใหญ่</b>		
บริษัท บัตรกรุงไทย จำกัด (มหาชน)	4,413	3,492
<b>บริษัทร่วมของบริษัทใหญ่</b>		
บริษัท กรุงไทย-แอกซ่า ประกันชีวิต จำกัด (มหาชน)	6,488	7,234
บริษัทหลักทรัพย์ กรุงไทย เอ็กซ์สปริง จำกัด	557	63
<b>หนี้สินตามสัญญาเช่า</b>		
<b>บริษัทร่วมของบริษัทใหญ่</b>		
บริษัท กรุงไทย มิซูโฮ ลีสซิ่ง จำกัด	1,679	3,541
<b>หนี้สินอื่น</b>		
ธนาคารกรุงไทย จำกัด (มหาชน)	19,005	10,041



(หน่วย: พันบาท)

	2565	2564
<b>บริษัทย่อยของบริษัทใหญ่</b>		
บริษัท กรุงไทยกสิกรไทย จำกัด	368	23
บริษัท รักษาความปลอดภัย กรุงไทยธุรกิจบริการ จำกัด	729	682
บริษัท กรุงไทยคอมพิวเตอรส์เซอร์วิส จำกัด	171	28
บริษัท บัตรกรุงไทย จำกัด (มหาชน)	872	-
<b>บริษัทร่วมของบริษัทใหญ่</b>		
บริษัท กรุงไทยพานิชประกันภัย จำกัด (มหาชน)	4	4

#### ค่าตอบแทนกรรมการและผู้บริหาร

ในระหว่างปีสิ้นสุดวันที่ 31 ธันวาคม 2565 และ 2564 บริษัทฯมีค่าใช้จ่ายผลประโยชน์พนักงานที่ให้แก่กรรมการและผู้บริหาร ดังต่อไปนี้

(หน่วย: พันบาท)

	2565	2564
ผลประโยชน์ระยะสั้น	63,394	58,576
ผลประโยชน์หลังออกจากงาน	4,006	3,704
<b>รวม</b>	<b>67,400</b>	<b>62,280</b>

#### 26. ภาระผูกพัน

ณ วันที่ 31 ธันวาคม 2565 และ 2564 บริษัทฯมีภาระผูกพันจ่ายชำระตามสัญญาบริการใช้ระบบงานระยะเวลาสัญญา 3 ปี สิ้นสุดปี 2567 โดยมีจำนวนเงินประมาณปีละ 223,770 ดอลลาร์สหรัฐ และ 111,900 ดอลลาร์ออสเตรเลีย

บริษัทฯมีภาระผูกพันตามสัญญาเช่าและสัญญาบริการระยะยาวสำหรับอุปกรณ์สำนักงาน อาคารสำนักงาน และค่าบริการอื่น ซึ่งจะต้องจ่ายในอนาคตทั้งสิ้นดังนี้

(หน่วย: พันบาท)

จ่ายชำระภายใน	2565	2564
1 ปี	21,160	15,491
1 ถึง 5 ปี	12,357	269





## 27. มูลค่ายุติธรรมของเครื่องมือทางการเงิน

ณ วันที่ 31 ธันวาคม 2565 และ 2564 บริษัทฯ มีสินทรัพย์และหนี้สินทางการเงินที่เปิดเผยมูลค่ายุติธรรม โดยแยกแสดงตามลำดับชั้นของมูลค่ายุติธรรม ดังนี้

(หน่วย: พันบาท)

	2565				
	มูลค่าตามบัญชี	มูลค่ายุติธรรม			
		ระดับ 1	ระดับ 2	ระดับ 3	รวม
<b>สินทรัพย์ทางการเงิน</b>					
เงินสดและรายการเทียบเท่าเงินสด	950,845	950,845	-	-	950,845
รายได้ค่าธรรมเนียมและบริการค้างรับ					
จากธุรกิจจัดการลงทุน	320,037	-	320,037	-	320,037
เงินลงทุนที่ไม่ได้วางเป็นประกัน	701,826	-	699,322	2,528	701,850
<b>หนี้สินทางการเงิน</b>					
ค่าธรรมเนียมและบริการค้างจ่าย					
จากธุรกิจจัดการลงทุน	95,698	-	95,698	-	95,698
หนี้สินตามสัญญาเช่า	29,885	-	29,885	-	29,885

(หน่วย: พันบาท)

	2564				
	มูลค่าตามบัญชี	มูลค่ายุติธรรม			
		ระดับ 1	ระดับ 2	ระดับ 3	รวม
<b>สินทรัพย์ทางการเงิน</b>					
เงินสดและรายการเทียบเท่าเงินสด	461,971	461,971	-	-	461,971
รายได้ค่าธรรมเนียมและบริการค้างรับ					
จากธุรกิจจัดการลงทุน	515,945	-	515,945	-	515,945
เงินลงทุนที่ไม่ได้วางเป็นประกัน	1,001,810	-	999,277	2,528	1,001,805
<b>หนี้สินทางการเงิน</b>					
ค่าธรรมเนียมและบริการค้างจ่าย					
จากธุรกิจจัดการลงทุน	122,323	-	122,323	-	122,323
หนี้สินตามสัญญาเช่า	9,936	-	9,936	-	9,936



บริษัทฯ มีการประมาณการมูลค่ายุติธรรมของสินทรัพย์และหนี้สินทางการเงินตามหลักเกณฑ์ ดังนี้

- ก) สินทรัพย์และหนี้สินที่จะครบกำหนดในระยะเวลาอันสั้น ได้แก่ เงินสดและรายการเทียบเท่าเงินสด รายได้ค่าธรรมเนียมและบริการค้างรับจากธุรกิจจัดการลงทุน และค่าธรรมเนียมและบริการค้างจ่าย จากธุรกิจจัดการลงทุน แสดงมูลค่ายุติธรรมโดยประมาณตามมูลค่าตามบัญชีที่แสดงในงบแสดงฐานะการเงิน
- ข) มูลค่ายุติธรรมของเงินลงทุนที่ไม่ได้วางเป็นประกัน - ตราสารหนี้ คำนวณโดยใช้อัตราผลตอบแทนที่ประกาศโดยสมาคมตลาดตราสารหนี้ไทย
- ค) มูลค่ายุติธรรมของเงินลงทุนที่ไม่ได้วางเป็นประกัน - ตราสารทุนที่ไม่อยู่ในความต้องการของตลาดในประเทศ คำนวณตามหลักเกณฑ์การประเมินมูลค่าที่เป็นที่ยอมรับทั่วไป
- ง) มูลค่ายุติธรรมของหนี้สินตามสัญญาเช่า คำนวณจากมูลค่าปัจจุบันของประมาณการกระแสเงินสดจ่าย

## 28. การอนุมัติงบการเงิน

งบการเงินนี้ได้รับการอนุมัติให้ออกงบการเงินโดยคณะกรรมการบริษัท เมื่อวันที่ 24 กุมภาพันธ์ 2566



**หลักทรัพย์จัดการกองทุนกรุงไทย**  
Krunghthai Asset Management

บริษัทหลักทรัพย์จัดการกองทุน กรุงไทย จำกัด (มหาชน)  
เลขที่ 1 อาคารเอ็มโพร์ทาวเวอร์ ชั้น 32 ถนนสาทรใต้ แขวงยานนาวา เขตสาทร กรุงเทพมหานคร 10120  
โทรศัพท์ : 0-2686-6100 โทรสาร : 0-2670-0430 [www.ktam.co.th](http://www.ktam.co.th)