



KTAM

A hand is shown from the bottom left, cupping a small globe of the Earth. The globe is covered in a dense, vibrant green forest, with white clouds scattered around it. The background is a clear blue sky. The hand is positioned as if presenting the globe to the viewer.

**ANNUAL
REPORT
2021**

สารบัญ

ข้อมูลทางการเงินที่สำคัญ	1	กองทุนภายใต้การจัดการของบริษัท	46
- กราฟแสดงผลการดำเนินงานของบริษัท	2	- ผลการดำเนินงานของกองทุนภายใต้การจัดการ	47
- การเปลี่ยนแปลงมูลค่าทรัพย์สินสุทธิภายใต้การจัดการของบริษัท	2	ของบริษัท	
สารจากประธานกรรมการ	3	การบริหารจัดการองค์กร	
พัฒนาการที่สำคัญของบริษัทในรอบปี 2562	5	- กรรมการผู้จัดการ	53
ผลงานพิสูจน์ความเป็น “มีออซีฟ”	8	- การบริหารความเสี่ยง	53
ข้อมูลทั่วไป		- การควบคุมภายใน	54
- ข้อมูลทั่วไปของบริษัท	20	- การตรวจสอบภายใน	55
- ประวัติความเป็นมาของบริษัท	20	การกำกับดูแลกิจการที่ดี	
- ลักษณะการประกอบธุรกิจ	21	- นโยบายบรรษัทภิบาล	55
- วิสัยทัศน์ พันธกิจ คุณค่าองค์กร และ	22	- โครงสร้างและความรับผิดชอบของ	58
แนวนโยบายผู้ถือหุ้นภาครัฐ		คณะกรรมการบริษัทและคณะกรรมการชุดย่อย	
- การวางแผนสถานการณ์และความเสี่ยง	23	- การประชุมและคำตอบแทนของคณะกรรมการ	60
ของบริษัท		- คำตอบแทนของผู้บริหาร และค่าใช้จ่ายด้านการ	62
- ภาวะเศรษฐกิจ ภาวะอุตสาหกรรม และแนวโน้ม	24	พนักงาน 3 ปี ย้อนหลัง	
ในอนาคต		- นโยบายป้องกันความขัดแย้งทางผลประโยชน์	63
โครงสร้างการบริหาร		รายงานการดำเนินงานต่างๆ ของบริษัท	
- หัังโครงสร้างองค์กร	25	- รายงานจากคณะกรรมการตรวจสอบ	64
- คณะกรรมการบริษัท	26	- รายงานจากคณะกรรมการบริหารความเสี่ยง	66
- คณะผู้บริหารของบริษัท	34	รายงานทางการเงิน	
- โครงสร้างอัตราค่าจ้าง	41	- รายงานความรับผิดชอบต่อคณะกรรมการ	67
โครงสร้างเงินทุน		ต่อรายงานทางการเงิน	
- ทุนและโครงสร้างผู้ถือหุ้นของบริษัท	42	- รายงานของผู้สอบบัญชีและงบการเงิน	68
- หนี้เงินกู้ของบริษัท	42		
- รายงานการจ่ายเงินปันผลของบริษัท	42		
การลงทุนที่สำคัญในปัจจุบันและอนาคต			
- แผนงบประมาณลงทุนปี 2565	43		
ผลการดำเนินงาน			
- รายงานวิเคราะห์ผลการดำเนินงานของบริษัท	44		
- รายงานวิเคราะห์ฐานะการเงินของบริษัท	45		

ข้อมูลทางการเงินที่สำคัญ (Important Financial Information)

	2564	2563	2562	2561	2560
หน่วย : พันบาท Unit : Thousand Baht					
ฐานะทางการเงิน (Financial Standing)					
สินทรัพย์รวม Total Asset	2,141,714	1,859,268	1,540,735	1,427,427	1,139,993
หนี้สินรวม Total Liabilities	599,373	618,706	423,131	436,855	386,057
ทุนจดทะเบียนเรียกชำระแล้ว Registered and Paid-up Capital	200,000	200,000	200,000	200,000	200,000
จำนวนหุ้นสามัญ (หุ้น) Number of shares	20,000,000	20,000,000	20,000,000	20,000,000	20,000,000
มูลค่าที่ตราไว้ต่อหุ้น (บาท) Par Value (Baht)	10	10	10	10	10
ส่วนของผู้ถือหุ้น Total Shareholders' Equity	1,542,342	1,240,562	1,117,604	990,572	753,936
ผลการดำเนินงาน (Operating Performance)					
รายได้รวม Total Income	4,005,070	2,922,645	2,323,130	2,302,119	1,814,918
ค่าใช้จ่ายรวม Total Expense	2,948,606	2,137,474	1,583,418	1,607,410	1,340,950
กำไรสุทธิ Net Profit	845,000	628,212	591,652	555,783	379,705
อัตราส่วนทางการเงิน (Financial Ratio)					
อัตราส่วนหนี้สิน (เท่า) Debt Ratio (Times)	0.28	0.33	0.27	0.31	0.34
อัตราผลตอบแทนต่อส่วนของผู้ถือหุ้น (%) Return on Equity: ROE (%)	54.79	50.64	52.94	56.11	50.36
อัตรากำไรสุทธิต่อรายได้รวม (%) Net Profit Margin (%)	21.10	21.49	25.47	24.14	20.92
อัตราผลตอบแทนต่อสินทรัพย์รวม (%) Return on Total Assets: ROA (%)	39.45	33.79	38.40	38.94	33.31
อัตรการหมุนเวียนของสินทรัพย์รวม (เท่า) Assets turnover (Times)	1.87	1.57	1.51	1.61	1.58
อัตราส่วนหนี้สินต่อทุน (เท่า) Debt to Equity (Times)	0.39	0.50	0.38	0.44	0.51
มูลค่าตามบัญชีต่อหุ้น (บาท) Book Value Per Share (Baht)	77.12	62.03	55.88	49.53	37.70
กำไรสุทธิต่อหุ้น (บาท) Earnings Per Share (Baht)	42.25	31.41	29.58	27.79	18.99
เงินปันผลต่อหุ้น (บาท) Dividend Per Share (Baht)		27.50	25.00	22.75	16.00

กราฟแสดงผลการดำเนินงานของบริษัท

หน่วย: ล้านบาท

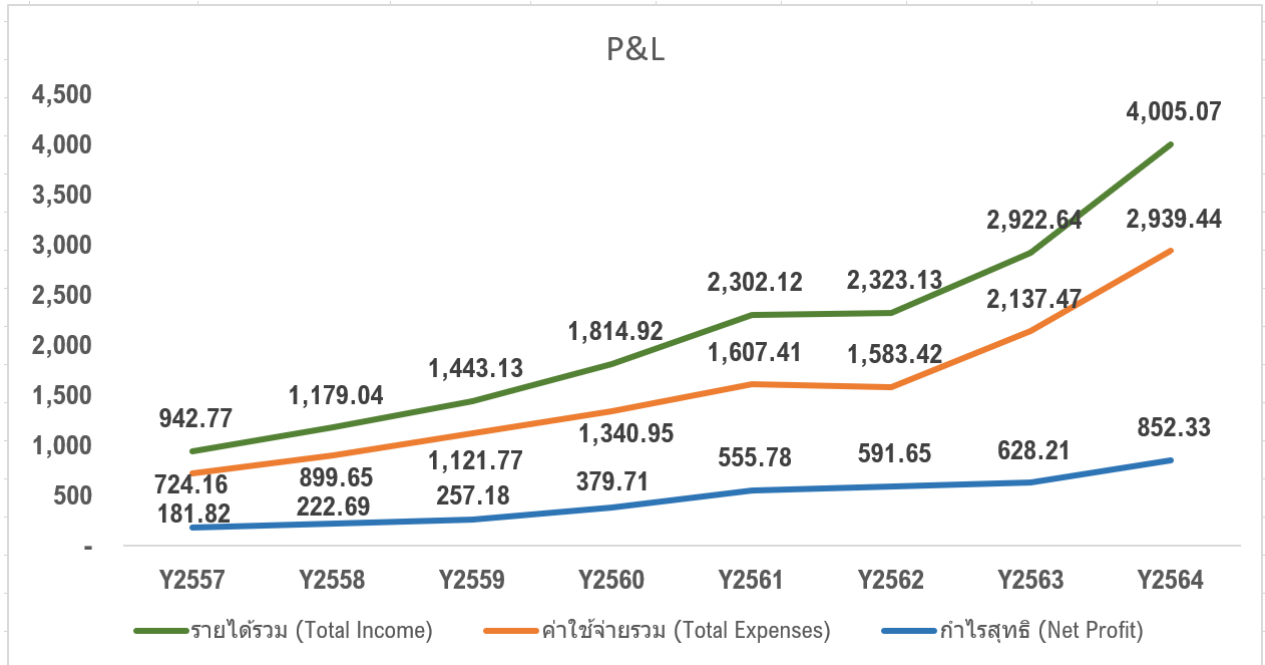

การเปลี่ยนแปลงมูลค่าทรัพย์สินสุทธิภายใต้การจัดการของบริษัท

หน่วย: ล้านบาท

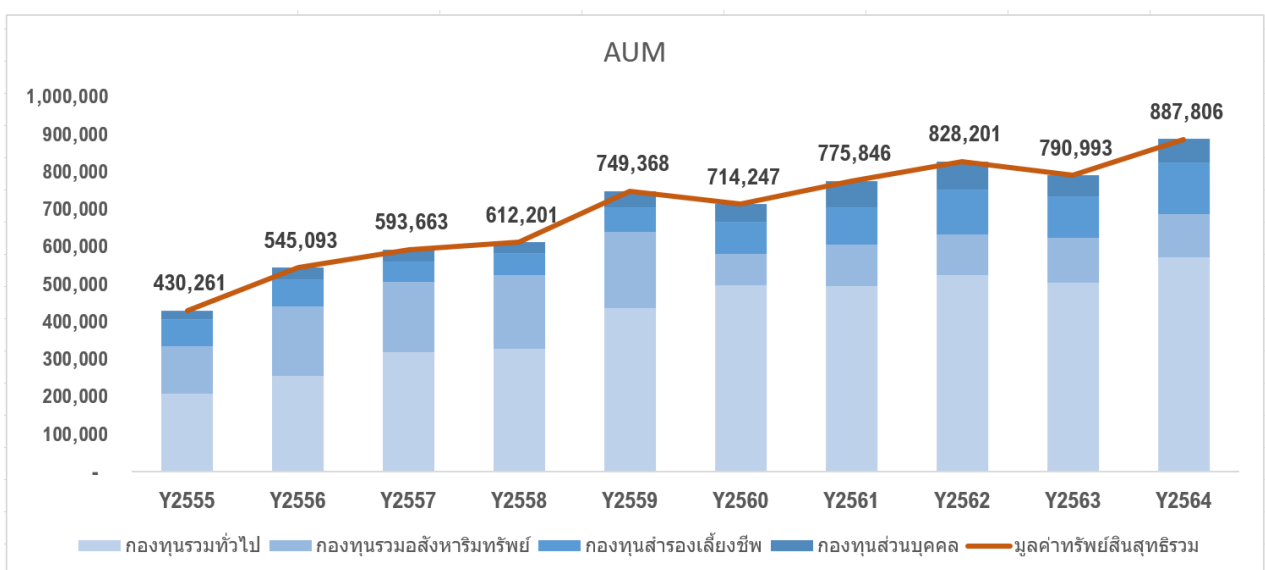

ที่มา : ข้อมูลจากสมาคมบริษัทจัดการลงทุน (AIMC)



สารจากประธานกรรมการ

(Statement of the Chairman of Board of Directors)

ในปี 2564 สภาพเศรษฐกิจโลกมีทิศทางที่ดีขึ้น กล่าวคือการเติบโตของเศรษฐกิจโลกในปี 2564 อยู่ที่ระดับร้อยละ 5.9 เทียบร้อยละ -3.1 ในปี 2563 เนื่องจากมีความพยายามในการควบคุมการระบาดของเชื้อไวรัสโคโรนา 2019 (COVID-19) ในปี 2563 โดยการปิดประเทศในหลายประเทศ ทำให้ธุรกรรมทางเศรษฐกิจโลกอยู่ในภาวะชะงักงันและมีการเปิดประเทศใหม่ของหลายประเทศในปี 2564 แต่กระนั้นก็ดีในปี 2564 มีการระบาดของเชื้อไวรัสโคโรนา 19 ของสายพันธุ์เดลต้าอีกครั้งจนนำไปสู่การชะลอตัวของเศรษฐกิจโลก ส่งผลให้ตลาดการเงินมีความผันผวนสูงในหลักทรัพย์ทางการเงินทุกประเภทรวมถึงตลาดแลกเปลี่ยนเงินตราต่างประเทศ และ IMF มีการคาดการณ์การเจริญเติบโตทางเศรษฐกิจโลกที่ระดับร้อยละ 5.9

เศรษฐกิจของประเทศสหรัฐอเมริกามีการเจริญเติบโตทางเศรษฐกิจในอัตราร้อยละ 6 ในปี 2564 เทียบร้อยละ -3.4 ในปี 2563 จากการดำเนินนโยบายทางการเงินการคลังต่างๆ ทำการเจริญเติบโตที่รวดเร็วนำไปสู่ภาวะเงินเฟ้อในระดับสูงที่ร้อยละ 4.7 ในปี 2564 เทียบกับร้อยละ 1.2 ในปี 2563 ทำให้ Federal Reserve Bank มีความกังวลถึงความร้อนแรงในการเติบโตของเศรษฐกิจจนนำไปสู่การที่ธนาคารกลางสหรัฐฯ มีแนวโน้มที่จะขึ้นอัตราดอกเบี้ย Fed Fund Rate ในปี 2565 และพร้อมกันนี้จะมีการลดการใช้ Quantitative Easing และหยุดโครงการในเดือนมีนาคม 2565 ทำให้อัตราผลตอบแทนพันธบัตรสหรัฐฯ ปรับตัวเพิ่มขึ้นสู่ระดับร้อยละ 1.510 ในปี 2564 จากระดับร้อยละ 0.913 ในปี 2563

ในส่วนของประเทศสาธารณรัฐประชาชนจีนที่มีขนาดเศรษฐกิจใหญ่เป็นอันดับสองของโลกรองจากประเทศสหรัฐอเมริกานั้น มีการเจริญเติบโตทางเศรษฐกิจที่ระดับร้อยละ 8 ในปี 2564 เทียบร้อยละ 2.3 ในปี 2563 ซึ่งจะเห็นได้ว่ามีการฟื้นตัวทางเศรษฐกิจที่ดีเช่นกัน และในปีที่ผ่านมาจีนก็มีการเน้นย้ำถึงนโยบายการเจริญเติบโตอย่างยั่งยืนและความมั่งคั่งของประชาชน การดำเนินนโยบายดังกล่าวนี้เป็นผลดีต่อการกระจายรายได้ของประชากรและการเปลี่ยนแปลงสู่อุตสาหกรรมด้านเทคโนโลยีเพิ่มขึ้นในระยะยาว แต่การดำเนินนโยบายนี้กระทบต่อตลาดการเงินของจีนทำให้เกิดความผันผวนสูงและมีการปรับตัวลดลงของตลาดหุ้นและตลาดตราสารหนี้ในปี 2564

ในส่วนของประเทศไทยมีการฟื้นตัวทางเศรษฐกิจที่ดีขึ้นในช่วงต้นปี 2564 จากนั้นเกิดการระบาดของเชื้อไวรัสโคโรนา 2019 สายพันธุ์เดลต้าทำให้ต้องมีการควบคุมการระบาดอีกครั้งหนึ่ง เศรษฐกิจของประเทศเกิดการชะลอตัวลงทำให้อัตราการเจริญเติบโตทางเศรษฐกิจของประเทศอยู่ที่ระดับร้อยละ 1 ในปี 2564 จากระดับร้อยละ -6.1 ในปี 2563 ตลาดหลักทรัพย์แห่งประเทศไทยมีการปรับตัวสูงขึ้นร้อยละ 14.37 อยู่ที่ระดับ 1,657.62 จุด ณ สิ้นปี 2564 อัตราผลตอบแทนพันธบัตรรัฐบาลไทยมีการปรับตัวสู่ระดับร้อยละ 1.897 ในปี 2564 จากระดับร้อยละ 1.283 ในปี 2563 อัตราแลกเปลี่ยนเงินตราต่างประเทศสกุลเงินดอลลาร์สหรัฐฯ เทียบเงินบาทแข็งค่าขึ้นจากระดับ 29.935 บาทต่อดอลลาร์สหรัฐฯ ณ สิ้นปี 2563 สู่ระดับ 33.194 บาทต่อดอลลาร์สหรัฐฯ ณ สิ้นปี 2564 คิดเป็นร้อยละ 10.89

ด้านการให้บริการนั้นบริษัทฯ ดำเนินการพัฒนาและแสวงหาผลิตภัณฑ์ทางการเงินต่างๆ เพื่อให้บริการแก่ลูกค้าอย่างต่อเนื่อง ตลอดจนการให้คำปรึกษาแนะนำในการบริหารเงินลงทุนให้สอดคล้องต่อสภาวะการณ์ของตลาดการเงินที่มีความผันผวนสูงมีความเสี่ยงที่เหมาะสมเมื่อเทียบกับผลตอบแทนจากเงินลงทุนทั้งในและต่างประเทศในรูปแบบการจัดพอร์ตการลงทุนเพื่อกระจายความเสี่ยง ในด้านการอำนวยความสะดวกแก่ลูกค้านั้น บริษัทฯ มีการดำเนินการในการพัฒนาเทคโนโลยีสารสนเทศและระบบงานต่างๆ ให้ลูกค้าเข้าถึงข้อมูลข่าวสารที่มีการเปลี่ยนแปลงอย่างรวดเร็วและทันท่วงทีเพื่อเป็นประโยชน์ต่อการตัดสินใจลงทุน อีกทั้งยังให้ความรู้ด้านการเงินอย่างต่อเนื่องผ่านทางช่องทางอิเล็กทรอนิกส์ เช่น Line, YouTube, Facebook และได้เพิ่มช่องทางการสื่อสารเพิ่มเติมคือ Clubhouse, Podcasts และอื่นๆ อย่างต่อเนื่อง

ด้านผลการดำเนินงานของบริษัทฯ นั้น ณ สิ้นปี 2564 บริษัทฯ มีสินทรัพย์ภายใต้การบริหารจัดการรวมทั้งสิ้น 887,806 ล้านบาท เทียบกับสิ้นปี 2563 ที่ 790,993 ล้านบาท คิดเป็นการเติบโตเพิ่มขึ้นร้อยละ 12.24 โดยที่อุตสาหกรรมมีอัตราการเติบโตที่ร้อยละ 5.70 ทำให้อัตราการเติบโตของบริษัทฯ สูงกว่าอุตสาหกรรมที่ร้อยละ 6.54 ในด้านกองทุนภายใต้การบริหารจัดการของบริษัทฯ สามารถสร้างผลตอบแทนในกองทุนหุ้นขนาดกลางและเล็กในอัตราร้อยละ 56.77 เมื่อเทียบกับอัตราผลตอบแทนดัชนีชี้วัด SET Index total return ที่อัตราร้อยละ 17.67

ในนามของคณะกรรมการบริษัทฯ กระผมขอขอบคุณลูกค้า นักลงทุนทุกท่าน ตลอดจนผู้ที่เกี่ยวข้องทุกภาคส่วนที่ได้ให้ความไว้วางใจ ความเชื่อมั่น และให้การสนับสนุนบริษัทฯ ให้เจริญเติบโตเป็นบริษัทชั้นนำที่มีความมั่นคง มีผลิตภัณฑ์ทางการเงินที่มีคุณภาพทันสมัย ตลอดจนการอำนวยความสะดวกในด้านระบบงานต่างๆ อย่างต่อเนื่อง และขอขอบคุณพนักงานทุกท่านที่ทุ่มเทความสามารถในการทำให้บริษัทฯ เป็นบริษัทฯ ชั้นนำในอุตสาหกรรมและขอให้พนักงานทุกท่านตระหนักในหน้าที่ความรับผิดชอบ จรรยาบรรณ คุณธรรมและบรรษัทภิบาล มุ่งมั่นในการปฏิบัติงานอย่างเต็มความสามารถ เพื่อสร้างและพัฒนารายได้ให้มีความเข้มแข็งเติบโตอย่างยั่งยืน รวมทั้งสร้างประโยชน์สูงสุดให้แก่ลูกค้า ผู้ถือหุ้น และทุกภาคส่วนที่เกี่ยวข้องตลอดไป



นายวิชา ดันตรียานนท์

ประธานกรรมการ

พัฒนาการที่สำคัญของบริษัทในรอบปี 2564

Development of the Company for the year 2021 (2564 B.E.)

การเปิดเสนอขายกองทุนใหม่ในปี 2564

บริษัทฯ ได้มีแผนออกผลิตภัณฑ์กองทุนรวมประเภทต่างๆ เพื่อให้มีความหลากหลายอย่างต่อเนื่อง เพื่อเป็นทางเลือก และตอบโจทย์ความต้องการของนักลงทุนภายใต้ความเสี่ยงที่ยอมรับได้ รวมถึงกองทุนประเภท Term Fund โดยจะเปิดจำหน่าย ทุกสัปดาห์ ซึ่งบริษัทฯ ได้รับการตอบรับจากนักลงทุนในตลาดเป็นอย่างดี โดยกองทุนที่บริษัทฯ ได้มีการเปิดเสนอขายกองทุน ใหม่ในปี พ.ศ. 2564 ที่ผ่านมามีทั้งสิ้นประมาณ 50 กองทุน (ข้อมูล ณ วันที่ 31 ธันวาคม 2564) มีมูลค่าทรัพย์สินกว่า 114,523,434,241.00 บาท มีดังต่อไปนี้

ชื่อชื่อกองทุน	กองทุนเปิด	ประเภทหน่วยลงทุน	วันจดทะเบียน กองทุน	ขนาดกองทุน ณ วันที่ 31 ธ.ค. 64 (บาท)
KTGF1Y13	กองทุนเปิดกรุงไทย โกลบอล ฟิสิกซ์ อินคัม 1Y13	กองทุนตราสารหนี้	18-Jan-21	3,198,519,473.00
KTGF1Y14	กองทุนเปิดกรุงไทย โกลบอล ฟิสิกซ์ อินคัม 1Y14	กองทุนตราสารหนี้	20-Jan-21	2,971,865,120.00
KTEFIX1Y1-UI	กองทุนเปิดเคแอม เอ็นแอสชัวร์ ตราสารหนี้ 1 ปี 1 ห้ามขายผู้ลงทุนรายย่อย	กองทุนตราสารหนี้	02-Feb-21	12,425,830,380.00
KT-TMT3	กองทุนเปิดเคแอม ซิมเมติก ทรินเกอร์ ฟันด์3	กองทุนผสม	18-Feb-21	1,633,153,797.00
KTGF1Y15	กองทุนเปิดกรุงไทย โกลบอล ฟิสิกซ์ อินคัม 1Y15	กองทุนตราสารหนี้	23-Feb-21	3,205,925,231.00
KT-ASIAG-A	กองทุนเปิดเคแอม เอเชีย โกรท อิกวีดี ฟันด์ (ชนิดสะสมมูลค่า)	กองทุนตราสารทุน	25-Feb-21	4,642,297,147.00
KTGF1Y16	กองทุนเปิดกรุงไทย โกลบอล ฟิสิกซ์ อินคัม 1Y16	กองทุนตราสารหนี้	01-Mar-21	3,172,852,353.00
KT-TMT4	กองทุนเปิดเคแอม ซิมเมติก ทรินเกอร์ ฟันด์4	กองทุนตราสารหนี้	19-Mar-21	158,304,751.00
KTGF1Y17	กองทุนเปิดกรุงไทย โกลบอล ฟิสิกซ์ อินคัม 1Y17	กองทุนตราสารหนี้	22-Mar-21	3,237,028,905.00
KTGF1Y18	กองทุนเปิดกรุงไทย โกลบอล ฟิสิกซ์ อินคัม 1Y18	กองทุนตราสารหนี้	24-Mar-21	2,902,487,188.00
KT-CLIMATE-A	กองทุนเปิดเคแอม โกลบอล ไครเมท เซนจ์ อิกวีดี ฟันด์ ชนิดสะสมมูลค่า	กองทุนตราสารทุน	25-Mar-21	2,285,920,613.00
KTGF1Y19	กองทุนเปิดกรุงไทย โกลบอล ฟิสิกซ์ อินคัม 1Y19	กองทุนตราสารหนี้	21-Apr-21	2,914,481,569.00
KTGF1Y20	กองทุนเปิดกรุงไทย โกลบอล ฟิสิกซ์ อินคัม 1Y20	กองทุนตราสารหนี้	27-Apr-21	3,050,096,749.00
KT-TMT5	กองทุนเปิดเคแอม ซิมเมติก ทรินเกอร์ ฟันด์5	กองทุนผสม	13-May-21	1,297,602,352.00
KT-CHINABOND-A	กองทุนเปิดเคแอม ไชน่า บอนด์ ฟันด์ ชนิดสะสมมูลค่า	กองทุนตราสารหนี้	21-May-21	5,717,894,865.00
KTGF1Y21	กองทุนเปิดเคแอม โกลบอล ฟิสิกซ์ อินคัม 1Y21	กองทุนตราสารหนี้	25-May-21	3,522,668,888.00
KTGF1Y22	กองทุนเปิดเคแอม โกลบอล ฟิสิกซ์ อินคัม 1Y22	กองทุนตราสารหนี้	27-May-21	3,169,489,159.00
KTSTPLUS-I	กองทุนเปิดกรุงไทยตราสารหนี้ระยะสั้น พลัส (ชนิดผู้ลงทุนสถาบัน)	กองทุนตราสารหนี้	21-Jun-21	2,478,449,192.00
KT-GEQ-A	กองทุนเปิดเคแอม โกลบอล อิกวีดี พาสซิฟ ฟันด์ ชนิดสะสมมูลค่า	กองทุนตราสารทุน	22-Jun-21	1,768,769,789.00
KTGF1Y23	กองทุนเปิดกรุงไทย โกลบอล ฟิสิกซ์ อินคัม 1Y23	กองทุนตราสารหนี้	23-Jun-21	2,250,989,758.00
KT-TMT6	กองทุนเปิดเคแอม ซิมเมติก ทรินเกอร์ ฟันด์6	กองทุนผสม	23-Jun-21	101,488,319.00
KTGF1Y24	กองทุนเปิดกรุงไทย โกลบอล ฟิสิกซ์ อินคัม 1Y24	กองทุนตราสารหนี้	24-Jun-21	2,667,086,547.00
KT-G90	กองทุนเปิดเคแอม การันตี 90	กองทุนผสม	29-Jun-21	377,799,272.00
KT-PIF-I	กองทุนเปิดกรุงไทย พร็อพเพอร์ตี้ แอนด์ อินฟราสตรัคเจอร์ เฟล็กซิเบิ้ล ชนิดผู้ลงทุนสถาบัน	กองทุนผสม	30-Jun-21	1,103,399,813.00
KTFE100	กองทุนเปิดกรุงไทยตราสารหนี้ เอฟไอเอฟ เอ็นแอสชัวร์100 ห้ามขายผู้ลงทุนรายย่อย	กองทุนตราสารหนี้	07-Jul-21	2,548,327,409.00
KTFE101	กองทุนเปิดกรุงไทยตราสารหนี้ เอฟไอเอฟ เอ็นแอสชัวร์101 ห้ามขายผู้ลงทุนรายย่อย	กองทุนตราสารหนี้	14-Jul-21	373,685,934.00
KTFE102	กองทุนเปิดกรุงไทยตราสารหนี้ เอฟไอเอฟ เอ็นแอสชัวร์102 ห้ามขายผู้ลงทุนรายย่อย	กองทุนตราสารหนี้	02-Aug-21	3,561,917,009.00
KTFE103	กองทุนเปิดกรุงไทยตราสารหนี้ เอฟไอเอฟ เอ็นแอสชัวร์103 ห้ามขายผู้ลงทุนรายย่อย	กองทุนตราสารหนี้	10-Aug-21	5,623,738,063.00
KTGNEXT	กองทุนเปิดเคแอม โกลบอล เนกซ์ เทรนด์ ทรินเกอร์ ฟันด์	กองทุนผสม	24-Aug-21	398,588,206.00
KTFE104	กองทุนเปิดกรุงไทยตราสารหนี้ เอฟไอเอฟ เอ็นแอสชัวร์104 ห้ามขายผู้ลงทุนรายย่อย	กองทุนตราสารหนี้	25-Aug-21	4,012,882,263.00
KT-TMT7	กองทุนเปิดเคแอม ซิมเมติก ทรินเกอร์ ฟันด์7	กองทุนผสม	31-Aug-21	43,975,605.00
KTFE105	กองทุนเปิดกรุงไทยตราสารหนี้ เอฟไอเอฟ เอ็นแอสชัวร์105 ห้ามขายผู้ลงทุนรายย่อย	กองทุนตราสารหนี้	08-Sep-21	2,208,607,549.00



ชื่อย่อกองทุน	กองทุนเปิด	ประเภทหน่วยลงทุน	วันจดทะเบียนกองทุน	ขนาดกองทุน ณ วันที่ 31 ธ.ค. 64 (บาท)
KTFFE106	กองทุนเปิดกรุงไทยตราสารหนี้ เอฟไอเอฟ เอ็นแชนซ์106 ห้ามขายผู้ลงทุนรายย่อย	กองทุนตราสารหนี้	15-Sep-21	4,801,456,307.00
KT-EUROTECH-A	กองทุนเปิดเคแอม ยูโรเปียน เทคโนโลยีอิกวีดีพีดี ชนิดสะสมมูลค่า	กองทุนตราสารทุน	23-Sep-21	2,830,374,181.00
KTFFE107	กองทุนเปิดกรุงไทยตราสารหนี้ เอฟไอเอฟ เอ็นแชนซ์107 ห้ามขายผู้ลงทุนรายย่อย	กองทุนตราสารหนี้	29-Sep-21	3,041,441,871.00
KTFFE108	กองทุนเปิดกรุงไทยตราสารหนี้ เอฟไอเอฟ เอ็นแชนซ์108 ห้ามขายผู้ลงทุนรายย่อย	กองทุนตราสารหนี้	12-Oct-21	4,948,739,127.00
KTFFE109	กองทุนเปิดกรุงไทยตราสารหนี้ เอฟไอเอฟ เอ็นแชนซ์109 ห้ามขายผู้ลงทุนรายย่อย	กองทุนตราสารหนี้	20-Oct-21	1,931,651,594.00
KTFFE110	กองทุนเปิดกรุงไทยตราสารหนี้ เอฟไอเอฟ เอ็นแชนซ์110 ห้ามขายผู้ลงทุนรายย่อย	กองทุนตราสารหนี้	27-Oct-21	651,671,737.00
KTFFE111	กองทุนเปิดกรุงไทยตราสารหนี้ เอฟไอเอฟ เอ็นแชนซ์111 ห้ามขายผู้ลงทุนรายย่อย	กองทุนตราสารหนี้	16-Nov-21	2,326,294,226.00
KTFFEA2	กองทุนเปิดกรุงไทยตราสารหนี้ เอฟไอเอฟ เอ็นแชนซ์A2 ห้ามขายผู้ลงทุนรายย่อย	กองทุนตราสารหนี้	16-Nov-21	466,428,588.00
KTFFE112	กองทุนเปิดกรุงไทยตราสารหนี้ เอฟไอเอฟ เอ็นแชนซ์112 ห้ามขายผู้ลงทุนรายย่อย	กองทุนตราสารหนี้	23-Nov-21	637,527,234.00
KT-EUROTECH-SSF	กองทุนเปิดเคแอม ยูโรเปียน เทคโนโลยี อิกวีดี พีดี ชนิดเพื่อการออม	กองทุนรวมเพื่อการออม	24-Nov-21	26,828,941.00
KTFFE113	กองทุนเปิดกรุงไทยตราสารหนี้ เอฟไอเอฟ เอ็นแชนซ์113 ห้ามขายผู้ลงทุนรายย่อย	กองทุนตราสารหนี้	01-Dec-21	1,215,627,665.00
KT-ASIAG-SSF	กองทุนเปิดเคแอม เอเชีย โกรท อิกวีดี พีดี (ชนิดเพื่อการออม)	กองทุนรวมเพื่อการออม	02-Dec-21	7,449,902.00
KT-CLIMATE-SSF	กองทุนเปิดเคแอม โกลบอล ไครเมท เซนจ์ อิกวีดี พีดี (ชนิดเพื่อการออม)	กองทุนรวมเพื่อการออม	02-Dec-21	25,140,156.00
KT-WTAI RMF	กองทุนเปิดเคแอม เวลด์ เทคโนโลยี อาร์ทีพีซีเอส อินเทลลิเจนซ์ อิกวีดี ดีเพื่อการเลี้ยงชีพ	กองทุนรวมเพื่อการเลี้ยงชีพ	02-Dec-21	139,414,968.00
KTTFP-UI	กองทุนเปิดกรุงไทย Term Fund Ultra Plus ห้ามขายผู้ลงทุนรายย่อย	กองทุนตราสารหนี้	13-Dec-21	148,330,660.00
KT-CLIMATE RMF	กองทุนเปิดเคแอม Global Climate Change เพื่อการเลี้ยงชีพ	กองทุนรวมเพื่อการเลี้ยงชีพ	14-Dec-21	81,173,338.00
KTSUPA18	กองทุนเปิดกรุงไทย ธนทรัพย์ 8 ห้ามขายผู้ลงทุนรายย่อย	กองทุนตราสารหนี้	21-Dec-21	1,042,391,337.00
KTSUPA1A1	กองทุนเปิดกรุงไทย ธนทรัพย์ A1 ห้ามขายผู้ลงทุนรายย่อย	กองทุนตราสารหนี้	21-Dec-21	1,175,369,141.00

หมายเหตุ : *กองทุนมีการครบกำหนด และ/หรือปิดกองทุนไประหว่างปีและเป็นมูลค่าทรัพย์สินสุทธิก่อนปิดกองทุน

ด้านพันธมิตรในการจัดจำหน่ายหรือเสนอขายหน่วยลงทุน

โดยสรุปในปี พ.ศ. 2564 บริษัทฯ ได้ทำการลงนามแต่งตั้งพันธมิตรรายใหม่ เป็นผู้สนับสนุนการขายและรับซื้อคืนหน่วยลงทุน เพิ่มเติมจำนวน 7 ราย คือ บริษัท อลิอันซ์ อยุธยา ประกันชีวิต จำกัด (มหาชน), บริษัทหลักทรัพย์ ไพน์ เวลท์ โซลูชั่น จำกัด, บริษัทหลักทรัพย์ เอเอสแอล จำกัด, บริษัทหลักทรัพย์ เอเชีย เวลท์ จำกัด, บริษัทหลักทรัพย์ สยามเวลธ์ จำกัด, บริษัทหลักทรัพย์ คิงส์พอร์ต จำกัด (มหาชน), บริษัทหลักทรัพย์นายหน้าซื้อขายหน่วยลงทุน เทรเซอร์สตี จำกัด ทั้งนี้ ข้อมูล ณ สิ้นปี พ.ศ. 2564 บริษัทที่มีพันธมิตรที่ได้รับการแต่งตั้งเป็นผู้สนับสนุนการขายฯ ทั้งในกลุ่มธุรกิจบริษัทหลักทรัพย์ กลุ่มธุรกิจธนาคาร และอื่นๆ รวมแล้วทั้งสิ้น 53 ราย

ระบบงานนายทะเบียนกองทุนรวม

บริษัทฯ มีความมุ่งมั่นในการให้บริการ โดยให้ความสำคัญกับความสะดวก รวดเร็ว ถูกต้อง และสร้างความพึงพอใจในการใช้บริการของลูกค้า ซึ่งในปี พ.ศ. 2564 บริษัทฯ มีพัฒนาการด้านต่างๆ ที่เกี่ยวข้อง หรือเชื่อมต่อกับระบบทะเบียนกองทุนรวมของบริษัทฯ ดังนี้

1. พัฒนาระบบทะเบียนกองทุนรวม และระบบเชื่อมต่อกับระบบงานต่าง ๆ เช่น KTAM Smart trade, KTB Next, KTB Selling Agent, Fund Connex และระบบงานอื่นๆ ที่เกี่ยวข้องให้รองรับแบบฟอร์มเปิดบัญชีมาตรฐานรูปแบบใหม่ (Single form) ที่กำหนดโดยสำนักงานคณะกรรมการกำกับหลักทรัพย์และตลาดหลักทรัพย์ (ก.ล.ต.)

2. KTAM Smart trade ใหม่ ซึ่งลูกค้าสามารถเปิดบัญชี Online ได้ โดยระบบจะเชื่อมต่อกับระบบทะเบียนกองทุนรวม ช่วยเพิ่มความสะดวก รวดเร็วในการเปิดบัญชีของลูกค้า ซึ่งสามารถทำการซื้อขายหน่วยลงทุนต่อเนื่องได้ทันที

3. การเปิดบัญชีแบบ Face to Face ซึ่งมีการตรวจสอบ และยืนยันตัวตน โดยการ Dip chip บัตรประชาชน และตรวจสอบข้อมูลกับกรมการปกครอง (Dopa online) และบันทึกข้อมูลตามรูปแบบ Single form พร้อมส่งข้อมูลการเปิดบัญชีมายังระบบทะเบียนกองทุนรวม

- พัฒนาและร่วมทดสอบระบบเชื่อมต่อระบบทะเบียนกองทุนรวมกับระบบ KTB Mutual Fund Open Architecture
- เพิ่มช่องทางการหักบัญชีเงินฝากธนาคารของลูกค้าเพื่อซื้อหน่วยลงทุน (Direct debit) สำหรับธนาคารออมสิน และธนาคารแลนด์ แอนด์ เฮาส์ จำกัด (มหาชน)
- เพิ่มช่องทางการโอนเงินชำระค่าขายคืนหน่วยลงทุนเข้าบัญชีลูกค้า (Direct debit) สำหรับธนาคารออมสิน และธนาคารแลนด์ แอนด์ เฮาส์ จำกัด (มหาชน)

บริการงานทะเบียนสมาชิกกองทุนสำรองเลี้ยงชีพ

บริษัทฯ ได้พัฒนาปรับปรุงเว็บไซต์ KTAM โดยแยกฟังก์ชันการใช้งานออกจาก KTAM Smart trade เป็น “KTAM PVD Online” มีการพัฒนาเพิ่มฟังก์ชันให้กับนายจ้าง โดยการอำนวยความสะดวกให้สมาชิกกองทุนเข้ามาทำการเปลี่ยนแปลงอัตราเงินสะสมได้ด้วยตนเองบนเว็บไซต์ ทั้งนี้ได้มีการติดตั้งแอปพลิเคชัน “KTAM PVD FUND” เพื่อให้สมาชิกเข้าใช้บริการระบบข้อมูลได้รวดเร็วยิ่งขึ้น ผ่านระบบปฏิบัติการ iOS และ Android

ด้านธุรกิจที่ปรึกษาและพัฒนาตัวแทนขายอิสระ

บริษัทฯ ได้ริเริ่มในการเพิ่มช่องทางการขายกองทุนผ่านผู้แนะนำการลงทุนอิสระ (ตัวแทนขายอิสระ) ขึ้นเมื่อเดือนสิงหาคม 2558 เพื่อขยายฐานลูกค้าและเพิ่มยอดขายกองทุน โดยตัวแทนขายอิสระจะต้องมีคุณสมบัติเป็นผู้แนะนำการลงทุนที่ได้รับความเห็นชอบจากสำนักงานคณะกรรมการกำกับหลักทรัพย์และตลาดหลักทรัพย์ (ก.ล.ต.) และบริษัทได้กำหนดกลุ่มมีปฏิบัติการของตัวแทนขายอิสระเพื่อเป็นแนวทางในการทำหน้าที่ให้คำแนะนำการลงทุนแก่ลูกค้าอย่างเหมาะสม โดยสรุปผลการดำเนินงาน ณ 31 ธันวาคม 2564 บริษัทมีตัวแทนขายอิสระจำนวน 100 ราย ด้วยมูลค่าทรัพย์สินสุทธิกว่า 9,875 ล้านบาท และรายได้รวมกว่า 140 ล้านบาท

ฝ่ายงาน Digital

บริษัทฯ ได้พัฒนา KTAM LINE Official อย่างต่อเนื่องโดยในปี 2564 ได้พัฒนาฟังก์ชันซื้อกองทุนบน LINE ที่สามารถเชื่อมต่อกับระบบ KTAM Smart Trade โดยมีผู้ใช้งานกว่า 90,000 ครั้ง และจัดทำสติ๊กเกอร์ LINE เพื่อสร้างกลุ่มลูกค้าใหม่ๆ โดยมีผู้ download มากถึง 114,650 ครั้ง และมี LINE Friends ทั้งสิ้น 553,379 ราย เดิมโต 37.9% จากปีก่อนหน้า

นอกจากนี้ บริษัทฯ ยังได้เปิดตัวแอปพลิเคชัน KTAM Smart Trade ดีไซน์ใหม่ สะดวก สมาร์ทกว่าเดิม ช่วยให้ผู้ลงทุนสามารถเข้าถึงการลงทุนผ่านกองทุนรวมของ บลจ. กรุงไทย ได้อย่างสะดวกผ่านหลากหลายแพลตฟอร์ม ทั้งเว็บไซต์และระบบปฏิบัติการ iOS และ Android มีจำนวนผู้สมัครบริการจำนวน 38,556 ราย เดิมโต 34% จากปีก่อนหน้า มีผู้ใช้งานบนแอปพลิเคชัน (จำนวนเครื่องที่ใช้งาน) ในปี 2564 จำนวน 102,475 ราย และเริ่มบริการเปิดบัญชีซื้อขายกองทุนแบบเรียลไทม์ (Online Open Account) โดยพิสูจน์ตัวตนผ่าน Krungthai NEXT หรือ NDID ในครึ่งหลังของเดือนธันวาคม 2564 มีผู้ให้บริการจำนวน 257 คน นอกจากนี้ ยังมีบริการอื่นๆ ในแอปพลิเคชัน KTAM Smart Trade เพื่อเพิ่มความสะดวกสบายและประสบการณ์การลงทุนที่รู้ใจผู้ลงทุนมากยิ่งขึ้น อาทิ การทำรายการ ซื้อ ขาย สับเปลี่ยนหน่วยลงทุน วางแผนการลงทุนอัตโนมัติ, ค้นหากองทุน แสดงข้อมูลกองทุน ราคา NAV บันทึกลงทุนที่ชื่นชอบ, ติดตามพอร์ตการลงทุน ข้อมูลการลงทุน มูลค่าคงเหลือผลตอบแทนเฉลี่ยได้ตลอดเวลา, แสดงประวัติการทำรายการย้อนหลัง ประวัติรับเงินปันผล ประวัติรับเงินค่าขายคืนอัตโนมัติ, กำหนดวันรับเงินค่าขายคืน ตารางวันสับเปลี่ยนกองทุน วันหยุดกองทุน, แสดงรายงานสรุปยอดเงินลงทุน (Statement) หนังสือรับรองสำหรับการลดหย่อนภาษี รายงานการรับเงินปันผล, ทำแบบประเมินความเสี่ยง (Risk Profile), แก้ไขข้อมูลส่วนตัวจัดการกองทุน โปรด จัดการบัญชีธนาคารซื้อ/ขายกองทุน จัดการบัญชีผู้ถือหุ้น, ค้นหาผู้สนับสนุนการขาย เป็นต้น

ผลงานพิสูจน์ความเป็น “มืออาชีพ”

(The company's portfolio to show professionalism)

ตลอดระยะเวลาในปี 2564 บริษัทฯ มีความมุ่งมั่นในการสร้างสรรค์กองทุนที่มีนวัตกรรมใหม่ๆ ให้กับนักลงทุนเพื่อโอกาสในการสร้างผลตอบแทนที่ดีตอบสนองความต้องการของนักลงทุนในทุกมิติ โดยกองทุนที่เปิดเสนอขายใหม่ในปี 2564 ที่ผ่านมา ประกอบด้วย

กองทุนเปิดเคแทม ธีรมเมติก ทริกเกอร์ ฟันด์ (KT-TMT) ที่ออกมาทั้งหมด 3 ซีรีส์ โดยกองทุนทุกซีรีส์มีนโยบายคล้ายคลึงกัน คือ ลงทุนในหรือมีไว้ซึ่งหน่วยลงทุนของกองทุนรวมต่างประเทศ อาทิ หน่วย CIS และ/หรือ กองทุนรวมอียิปต์และ/หรือทรัสต์เพื่อการลงทุนในอสังหาริมทรัพย์ และ/หรือทรัสต์เพื่อการลงทุนในอสังหาริมทรัพย์ และ/หรือกองทุนรวมโครงสร้างพื้นฐาน (กองทุนปลายทาง) ตั้งแต่ 2 กองทุนขึ้นไป โดยการลงทุนในกองทุนปลายทางดังกล่าวมีนโยบายลงทุนทั้งในตราสารแห่งทุน ตราสารกึ่งหนี้กึ่งทุน ทรัย์สินทางเลือก และ/หรือหลักทรัพย์หรือทรัย์สินอื่นใดตามที่กฎหมาย ก.ล.ต. กำหนด และกองทุนนี้จะพิจารณาปรับสัดส่วนการลงทุนได้ตั้งแต่ร้อยละ 0 ถึงร้อยละ 100 ของมูลค่าทรัพย์สินสุทธิของกองทุนรวม ซึ่งสัดส่วนการลงทุนขึ้นอยู่กับดุลยพินิจของผู้จัดการกองทุน และกองทุนจะมีการลงทุนที่ส่งผลให้มี Net Exposure ที่เกี่ยวข้องกับความเสี่ยงต่างประเทศโดยเฉลี่ยในรอบปีบัญชีไม่น้อยกว่าร้อยละ 80 ของมูลค่าทรัพย์สินสุทธิของกองทุน และอาจลงทุนในสัญญาซื้อขายล่วงหน้า (Derivatives) เพื่อเพิ่มประสิทธิภาพการบริหารการลงทุน และหรือการบริหารความเสี่ยงรวมทั้งกองทุนอาจลงทุนในสัญญาซื้อขายล่วงหน้า (Derivatives) เพื่อป้องกันความเสี่ยงจากอัตราแลกเปลี่ยนตามดุลยพินิจของผู้จัดการกองทุน

กองทุนเปิดเคแทม เอเชีย โกรทอวิตี ฟันด์ (KT-ASIAG) เป็นกองทุนรวมตราสารทุน กองทุนรวมฟีดเดอร์ฟันด์ (Feeder Fund) และกองทุนรวมที่เน้นลงทุนแบบมีความเสี่ยงต่างประเทศ ที่มีนโยบายเน้นลงทุน ในหน่วยลงทุนของกองทุน JPMorgan Funds – Asia Growth Fund (กองทุนหลัก) เพียงกองเดียว ในชนิดหน่วยลงทุน (share class) “I” ในสกุลเงินดอลลาร์สหรัฐ โดยเฉลี่ยในรอบปีบัญชีไม่น้อยกว่าร้อยละ 80 ของมูลค่าทรัพย์สินสุทธิของ กองทุนรวม ทั้งนี้ กองทุนหลัก JPMorgan Funds – Asia Growth Fund (Class I) บริหารและจัดการโดย JPMorgan Asset Management (Europe) S.à r.l ที่มีประวัติผลการดำเนินงานโดดเด่นยาวนานและสม่ำเสมอ มีธรรมาภิบาลการลงทุนในหลักทรัพย์ที่มี “โอกาสเติบโตสูง” โดยปัจจุบันจะมุ่งเน้นไปที่บริษัทที่สามารถตอบสนองในธุรกิจสมัยใหม่และรองรับการเติบโตของจำนวนชนชั้นกลางในเอเชียที่มาพร้อมกับการบริโภคที่สูงขึ้นและธุรกิจที่รองรับ Lifestyle สมัยใหม่ที่เกิดขึ้น ทำให้กองทุนดังกล่าวเหมาะสมกับผู้ลงทุนที่สามารถลงทุนในระยะกลางถึงระยะยาว และยอมรับความเสี่ยงด้านอัตราแลกเปลี่ยนเงินตราต่างประเทศ

กองทุนเปิดเคแทม โกลบอล ไครเมท เซนซ์ อิกวิตี ฟันด์ (KT-CLIMATE-A) เป็นกองทุนที่มีธีมการลงทุนแบบ Climate Change เน้นลงทุนในอุตสาหกรรม หรือบริษัทที่เกี่ยวข้องกับการเปลี่ยนแปลง พัฒนา ที่จะช่วยลดสิ่งแวดล้อมให้กับโลกและการป้องกันการเปลี่ยนแปลงทางภูมิอากาศอันนำไปสู่สภาวะโลกร้อน โดยกองทุนนี้มีแนวทางการลงทุนในตราสารทุนของบริษัททั่วโลก ที่ให้ความสำคัญกับการเปลี่ยนแปลงด้านภูมิอากาศ การจัดการด้านสิ่งแวดล้อม ใส่ใจเรื่องการดูแลสิ่งแวดล้อม และสังคมอย่างยั่งยืน ภายใต้หลักการดำเนินธุรกิจอย่างยั่งยืน หรือ ESG (Environmental, Social, and Governance) ควบคู่ไปกับโอกาสสร้างผลตอบแทนที่ยั่งยืนในระยะยาว โดยเป็นกองทุนรวมตราสารทุน กองทุนรวมฟีดเดอร์ (Feeder Fund) และกองทุนรวมที่เน้นลงทุนแบบมีความเสี่ยงต่างประเทศ เน้นลงทุนในหน่วยลงทุนของกองทุน Schroder International Selection Fund Global Climate Change Equity (กองทุนหลัก) เพียงกองเดียว ในสกุลเงินดอลลาร์สหรัฐ โดยเฉลี่ยในรอบปีบัญชีไม่น้อยกว่าร้อยละ 80 ของมูลค่าทรัพย์สินสุทธิของกองทุนรวม โดย Schroder International Selection Fund Global Climate Change Equity

กองทุนหลักนี้บริหารจัดการโดยผู้จัดการมืออาชีพอย่าง Schroder Investment Management (Europe) S.A. โดยมีวัตถุประสงค์การลงทุนเพื่อมุ่งเน้นในการสร้างผลตอบแทนจากการเติบโตของเงินลงทุนผ่านการลงทุนในตราสารทุน หรือหลักทรัพย์ที่เกี่ยวข้องกับตราสารทุนของบริษัททั่วโลกที่ผู้จัดการกองทุนมีความเห็นว่าได้รับประโยชน์จากพฤติกรรมในการส่งเสริมเรื่องการเปลี่ยนทางภูมิอากาศ (Climate Change) หรือจำกัดผลกระทบจากการเปลี่ยนแปลงดังกล่าว มีกลยุทธ์แบบ Thematic Global Growth พอร์ตโฟลิโอสามารถยืดหยุ่นได้และมีกลยุทธ์การบริหารแบบเชิงรุก สร้างโอกาสลงทุนทำกำไร เมื่อโลกกำลังปฏิวัติอุตสาหกรรมเพื่อสิ่งแวดล้อม

กองทุนเปิดเคแอม ไชน่า บอนด์ ฟันด์ (KT-CHINABOND) เป็นกองทุนรวมตราสารหนี้ กองทุนรวมฟีดเดอร์ (Feeder Fund) มีนโยบายการลงทุนในหน่วยลงทุนของกองทุนรวมหลัก คือ กองทุน BGF China Bond Fund เพียงกองเดียว ในชนิดหน่วยลงทุน (share class) “D2” ในสกุลเงินดอลลาร์สหรัฐ โดยเฉลี่ยในรอบปีบัญชี ไม่น้อยกว่าร้อยละ 80 ของมูลค่าทรัพย์สินสุทธิของกองทุนรวม โดยกองทุนมีการกระจายไปในตราสารหนี้ที่มีอันดับความน่าเชื่อถือทั้ง Investment Grade และ Non Investment Grade และลงทุนได้ทั้งตราสารหนี้ทั้งในประเทศและนอกประเทศ จึงทำให้การบริหารมีความยืดหยุ่นและช่วยในเรื่องการบริหารความเสี่ยงได้อย่างมีประสิทธิภาพ ทั้งนี้ กองทุน BGF China Bond Fund (กองทุนหลัก) จัดทะเบียนและอยู่ภายใต้กฎหมายที่เกี่ยวข้องของประเทศลักเซมเบิร์ก ภายใต้การกำกับดูแลของ Commission de Surveillance du Secteur Financier (CSSF) เป็นไปตามหลักเกณฑ์ของ UCITS (Undertakings for Collective Investment in Transferable Securities) ซึ่งบริหารจัดการโดยผู้จัดการมืออาชีพอย่าง BlackRock (Luxembourg) S.A. (Management Company) มีวัตถุประสงค์การลงทุนที่เน้นลงทุนอย่างน้อย 70% ของมูลค่าทรัพย์สินสุทธิในหลักทรัพย์ที่โอนสิทธิได้ ประเภทตราสารหนี้ในสกุลหยวน (RMB dominated fixed income) หรือตราสารสกุลเงินท้องถิ่นที่ไม่ใช่ประเทศจีน (Non-RMB denominated securities) ที่ออกโดยนิติบุคคลที่มีกิจกรรมทางเศรษฐกิจหลักในประเทศจีนแผ่นดินใหญ่เป็นหลัก ทั้งนี้กองทุนสามารถลงทุนในตราสารที่มีอันดับความน่าเชื่อถือต่ำกว่าระดับที่ลงทุนได้ (non – investment grade) ไม่เกิน 50% ของสินทรัพย์ทั้งหมด และในสินทรัพย์ย่อยคุณภาพ (Distressed Securities) ไม่เกิน 10% ของสินทรัพย์ทั้งหมด โดยมีการบริหารด้วยสไตล์ยืดหยุ่น (Go-Anywhere Approach) สามารถปรับเปลี่ยนการจัดสรรสินทรัพย์ระหว่างในและนอกประเทศจีนให้สอดคล้องกับพลวัตของตลาด (Dynamic Asset Allocation) ที่เกิดขึ้น เพื่อเปิดรับโอกาสจากตลาดตราสารหนี้เงินอันกว้างใหญ่และกำลังดึงดูดเม็ดเงินของนักลงทุนทั่วโลกซึ่งแสวงหาผลตอบแทนที่สูงขึ้นอย่างมีประสิทธิภาพ

กองทุนเปิดเคแอม การ์ันตี 90 (KT-G90) ลงทุนในตราสารทุน ตราสารหนี้ ตราสารกึ่งหนี้กึ่งทุน ทรัพย์สินทางเลือก และ/หรือหลักทรัพย์หรือทรัพย์สินอื่นใดตามที่กฎหมาย ก.ล.ต. กำหนด โดยผู้จัดการกองทุนจะปรับสัดส่วนการลงทุนในตราสารดังกล่าวได้ในสัดส่วนตั้งแต่ 0%-100% ของมูลค่าทรัพย์สินสุทธิของกองทุน เพื่อให้เหมาะสมกับสถานการณ์ในแต่ละขณะ สามารถสร้างผลการดำเนินงานผ่านกลยุทธ์การลงทุนเชิงรุก (active) และยืดหยุ่น (flexible) ภายในกรอบการลงทุนที่กว้างและกระจายในทุกประเภทสินทรัพย์ไปพร้อมๆ กับการปกป้องเงินลงทุนตามสัดส่วนที่กำหนดอย่างถาวร โดยมีผู้รับประกัน โดยผู้รับประกันมีเครดิตเรตติ้ง (the “Guarantor”) (A+ Fitch Ratings) นับเป็นนวัตกรรมใหม่ของการก้ารันตีการลงทุน และเป็นอีกหนึ่งทางเลือกการลงทุนที่น่าสนใจนอกเหนือไปจากการลงทุนในสินทรัพย์ไร้ความเสี่ยงเพียงอย่างเดียว เพราะกองทุนเน้นสร้างการเติบโตของเงินลงทุนผ่านกลยุทธ์การบริหารเชิงรุกที่มีรากฐานมาจากการวิเคราะห์เชิงพื้นฐาน มีเป้าหมายหลักในการสร้างผลการดำเนินงานของพอร์ตโฟลิโอที่ดีที่สุด ณ เวลานั้นๆ ภายใต้การจำกัดความเสี่ยงการลงทุน ทั้งยังรับประกันเงินลงทุนบางส่วนอย่างถาวรผ่านข้อผูกพันการรับประกันโดยผู้รับประกันของกองทุน โดยบริษัทจัดการมอบหมายให้ Amundi Asset Management ซึ่งเป็นผู้เชี่ยวชาญด้านการลงทุนที่มีชื่อเสียงและมีประวัติผลการดำเนินงานย้อนหลังที่ยาวนานและได้รับการยอมรับจากทั่วโลกมาเป็นผู้รับมอบหมายงานด้านการจัดการการลงทุนของกองทุน ด้วยหลักการดังกล่าว กองทุนนี้จึงเหมาะ

กับผู้ที่ต้องการรักษาเงินลงทุนและจำกัดการขาดทุน ที่สามารถลงทุนในระยะกลางถึงระยะยาว โดยคาดหวังผลตอบแทนที่ดีกว่าการลงทุนในตราสารหนี้ทั่วไป

กองทุนเปิดเคแอม โกลบอล เน็กซ์ เทรนด์ ทริกเกอร์ ฟันด์ (KTGNEXT) กองทุนนี้มีความน่าสนใจในเรื่องของความยืดหยุ่นในการบริหารและกระจายการลงทุนเพื่อลดความเสี่ยงโดยใช้กลยุทธ์การลงทุนแบบกำหนดธีมการลงทุน (Thematic Investment) ตามดุลยพินิจของผู้จัดการกองทุนซึ่งจะอาศัยการวิเคราะห์แนวโน้มการเปลี่ยนแปลงที่สำคัญของโลกเพื่อค้นหากลุ่มธุรกิจที่ได้รับประโยชน์จาก Mega Trends ในการสร้างเป้าหมายผลตอบแทนให้เป็นไปตามที่กำหนด รวมถึงได้รับประโยชน์จากแนวโน้มการฟื้นตัวของกิจกรรมทางเศรษฐกิจต่างๆ หลังสถานการณ์การแพร่ระบาดของเชื้อโควิด-19 ดีขึ้น มีนโยบายลงทุนในหรือมีไว้ซึ่งหน่วยลงทุนของกองทุนรวมต่างประเทศ อาทิ หน่วย CIS และ/หรือ กองทุนรวมอิตาลีและ/หรือกองทุนรวมอสังหาริมทรัพย์ และ/หรือทรัสต์ เพื่อการลงทุนในอสังหาริมทรัพย์ และ/หรือกองทุนรวมโครงสร้างพื้นฐาน (กองทุนปลายทาง) ตั้งแต่ 2 กองทุนขึ้นไป โดยเฉลี่ยในรอบปีบัญชีไม่น้อยกว่าร้อยละ 80 ของมูลค่าทรัพย์สินสุทธิของกองทุนรวม โดยการลงทุนในกองทุนปลายทางดังกล่าวมีนโยบายลงทุนทั้งในตราสารแห่งทุน ตราสารแห่งกึ่งหนี้กึ่งทุน ทรัสต์สินทางเลือก และ/หรือ หลักทรัพย์หรือทรัพย์สินอื่นใดตามที่กฎหมาย ก.ล.ต. กำหนด โดยกองทุนจะพิจารณาปรับสัดส่วนการลงทุนได้ตั้งแต่ร้อยละ 0 ถึง ร้อยละ 100 ของมูลค่าทรัพย์สินสุทธิของกองทุนรวม ขึ้นอยู่กับดุลยพินิจของผู้จัดการกองทุน ทั้งนี้ กองทุนอาจจะมีการลงทุนที่ส่งผลให้มี Net Exposure ที่เกี่ยวข้องกับความเสี่ยงต่างประเทศโดยเฉลี่ยในรอบปีบัญชีไม่น้อยกว่าร้อยละ 80 ของมูลค่าทรัพย์สินสุทธิของกองทุน และอาจลงทุนในสัญญาซื้อขายล่วงหน้า (Derivatives) เพื่อเพิ่มประสิทธิภาพการบริหารการลงทุน (Efficient Portfolio Management) และ/หรือ เพื่อลดความเสี่ยงจากอัตราแลกเปลี่ยน (Hedging) ตามดุลยพินิจของผู้จัดการกองทุน

กองทุนเปิดเคแอม ยูโรเปียน เทคโนโลยี อควิตี้ ฟันด์ (KT-EUROTECH) มีนโยบายการลงทุนที่มุ่งเน้นลงทุนในหน่วยลงทุนของกองทุน JPMorgan Funds - Europe Dynamic Technologies Fund (กองทุนรวมหลัก) เพียงกองเดียว ในชนิดหน่วยลงทุน (share class) "I" ในสกุลเงินยูโร โดยเฉลี่ยในรอบปีบัญชีไม่น้อยกว่าร้อยละ 80 ของ NAV ซึ่งกองทุน JPMorgan Funds - Europe Dynamic Technologies Fund (กองทุนหลัก) ดังกล่าว ได้จดทะเบียนในประเทศ Luxembourg และ จัดเป็น Société d'investissement à capital variable (SICAV) และกองทุนหลักได้รับการกำกับดูแลและอนุญาตจาก Commission de Surveillance du Secteur Financier (CSSF) ซึ่งเป็นสมาชิกของ International Organizations of Securities Commission (IOSCO) และปฏิบัติตามหลักเกณฑ์ของ UCITS (Undertakings for Collective Investment in Transferable Securities) บริหารและจัดการโดย JPMorgan Asset Management (Europe) S.à r.l. ทั้งนี้ กองทุนหลักมีวัตถุประสงค์การลงทุน คือสร้างผลตอบแทนจากการเพิ่มขึ้นของมูลค่าของเงินลงทุนในระยะยาว ผ่านการลงทุนในบริษัทในภูมิภาคยุโรปที่เกี่ยวข้องกับเทคโนโลยีเป็นหลัก (รวมถึง แต่ไม่จำกัดเพียง อุตสาหกรรมเทคโนโลยี สื่อ และโทรคมนาคม) และอาจพิจารณาลงทุนในหรือมีไว้ซึ่งสัญญาซื้อขายล่วงหน้า (Derivatives) ที่มีตัวแปรเป็นอัตราแลกเปลี่ยนเงินโดยมีวัตถุประสงค์เพื่อป้องกันความเสี่ยงตามหลักเกณฑ์ที่คณะกรรมการ ก.ล.ต. และ/หรือสำนักงานคณะกรรมการ ก.ล.ต. ประกาศกำหนด โดยขึ้นอยู่กับดุลยพินิจของผู้จัดการกองทุนตามความเหมาะสมกับสถานการณ์ในแต่ละขณะ และเริ่มการลงทุนในปี 2564 ที่กองทุนเน้นจะมี 3 กลุ่มหลักด้วยกัน ได้แก่ 1. Sustainability 2. Digitalisation 3. Sustainable & digital enablers

กองทุนเปิดเคแอม ยูโรเปียน เทคโนโลยี อควิตี้ ฟันด์ (ชนิดเพื่อการออม) (KT-EUROTECH SSF) เน้นลงทุนในหน่วยลงทุนของกองทุน JPMorgan Funds-Europe Dynamic Technologies Fund (กองทุนหลัก) เพียงกองเดียว ในชนิดหน่วยลงทุน (Share Class) "I" ในสกุลเงินยูโร โดยเฉลี่ยในรอบปีบัญชีไม่น้อยกว่าร้อยละ 80 ของมูลค่าทรัพย์สินสุทธิของกองทุนรวม ซึ่ง

กองทุนรวมหลักมีวัตถุประสงค์การลงทุนในการสร้างผลตอบแทนจากการเพิ่มขึ้นของมูลค่าของเงินลงทุนในระยะยาวผ่านการลงทุนในบริษัทในภูมิภาคยุโรปที่เกี่ยวข้องกับเทคโนโลยีเป็นหลัก (รวมถึง แต่ไม่จำกัดเพียงอุตสาหกรรมเทคโนโลยี สื่อ และ โทรคมนาคม) ซึ่งกองทุนนี้เน้นตอบโจทย์ความต้องการของกลุ่มผู้ลงทุนที่ต้องการนำเงินลงทุนไปปรับสิทธิลดหย่อนภาษีได้

กองทุนเปิดเคแทม เวิลด์ เทคโนโลยี อาร์ทีพีไอเชี่ยล อินเทลลิเจนซ์ อีควิตี้ เพื่อการเลี้ยงชีพ (KT-WTAIRMF) มีนโยบายเน้นลงทุนในหน่วยลงทุนของกองทุนรวมหลัก Allianz Global Artificial Intelligence Fund ในหน่วยลงทุน Class AT (USD) โดยเฉลี่ยในรอบปีบัญชีไม่น้อยกว่าร้อยละ 80 ของ NAV โดยได้เน้นลงทุนในตลาดตราสารทุนทั่วโลกที่ธุรกิจของบริษัทจะ ได้รับประโยชน์จาก/หรือเกี่ยวข้องกับวิวัฒนาการของปัญญาประดิษฐ์ หรือ AI ในปัจจุบัน ซึ่งถือเป็นนวัตกรรมใหม่ที่สำคัญในอนาคต

กองทุนเปิดเคแทม เอเชีย โกรท อีควิตี้ ฟันด์ ชนิดเพื่อการออม (KT-ASIAG-SSF) มีนโยบายเน้นการลงทุนในหน่วยลงทุนของกองทุน JP Morgan Funds (กองทุนหลัก) เพียงกองทุนเดียว ในชนิดหน่วยลงทุน (Share class) “I” ในสกุลเงินดอลลาร์สหรัฐ โดยเฉลี่ยในรอบปีบัญชีไม่น้อยกว่าร้อยละ 80 ของมูลค่าทรัพย์สินสุทธิของกองทุนรวม ซึ่งกองทุนรวมหลักนั้นจะเน้นการลงทุนในตลาดหุ้นเอเชีย (ไม่รวมญี่ปุ่น) โดยลงทุนส่วนใหญ่ในบริษัทที่มีธุรกิจที่ได้รับประโยชน์หรือเกี่ยวข้องกับการเติบโตในเศรษฐกิจเอเชียภายใต้วัตถุประสงค์เพื่อให้ผู้ลงทุนได้รับการเพิ่มมูลค่าของเงินลงทุนในระยะยาว

กองทุนเปิดเคแทม โกลบอล ไครเมท เซนจ์ อีควิตี้ ฟันด์ ชนิดเพื่อการออม (KT-CLIMATE-SSF) และกองทุนเปิดเคแทม Global Climate Change เพื่อการเลี้ยงชีพ (KT-CLIMATE RMF) เป็นกองทุนที่เพิ่มโอกาสทำกำไรเมื่อโลกกำลังปฏิวัติอุตสาหกรรมเพื่อสิ่งแวดล้อม โดยทั้งสองกองทุนมีนโยบายลงทุนในหน่วยลงทุนของกองทุน Schroder ISF Global Climate Change Equity (กองทุนหลัก) เพียงกองทุนเดียว ในชนิดหน่วยลงทุน (Share Class) “C” ในสกุลเงิน USD โดยเฉลี่ยในรอบปีบัญชีไม่น้อยกว่าร้อยละ 80 ของมูลค่าทรัพย์สินสุทธิของกองทุนรวม ซึ่งกองทุนหลักนั้นมีวัตถุประสงค์การลงทุนมุ่งเน้นการสร้างผลตอบแทนจากการเติบโตของเงินลงทุนผ่านการลงทุนในตราสารทุน หรือหลักทรัพย์ที่เกี่ยวข้องกับตราสารทุนของบริษัททั่วโลกที่ผู้จัดการกองทุนหลักมีความเห็นว่าได้รับประโยชน์จากพฤติกรรมในการส่งเสริมเรื่องการเปลี่ยนแปลงทางภูมิอากาศ (Climate Change) หรือจำกัดผลกระทบจากการเปลี่ยนแปลงด้านภูมิอากาศ

ตลอดระยะเวลาที่ผ่านมา ผู้บริหารและพนักงานบริษัทมีความตั้งใจทำงานอย่างสุดความสามารถเพื่อสร้างสรรค์ผลิตภัณฑ์ใหม่ๆ ที่หลากหลายด้านการลงทุน โดยการทำงานจะยึดหลักธรรมาภิบาล และจะเป็นบริษัทหลักทรัพย์จัดการกองทุนที่มีบริการและการบริหารงานที่ดีเยี่ยม เป็นทางเลือกแรกของนักลงทุนตลอดไป พร้อมรางวัลการันตีจากการดำเนินการ



KTAM คิวรางวัล Best Equity House จาก Fund Selector Asia Awards Thailand 2021

นางชวินดา หาญรัตนกุล กรรมการผู้จัดการ ในนามของบริษัทหลักทรัพย์จัดการกองทุน กรุงไทย จำกัด (มหาชน) หรือ KTAM คิวรางวัล Best Equity House จาก Fund Selector Asia Awards Thailand 2021 ซึ่งนับเป็นครั้งแรกของการจัดมอบรางวัลดังกล่าวให้กับบริษัทหลักทรัพย์จัดการในประเทศไทย ซึ่งเป็นอีกหนึ่งความภาคภูมิใจในความสำเร็จอันเกิดจากความเอาใจใส่ต่อการบริหารกองทุนอย่างรอบคอบ มีรูปแบบการคัดกรองสินทรัพย์ที่จะไปลงทุนอย่างสมเหตุผลและมีประสิทธิภาพ สามารถสร้างผลตอบแทนแก่นักลงทุนเป็นอย่างดี ด้วยปณิธานในการส่งมอบผลิตภัณฑ์ที่หลากหลายตอบโจทย์ควบคู่ไปพร้อมกับโอกาสสร้างมูลค่าเพิ่มและประโยชน์สูงสุดต่อผู้ลงทุน



KTAM ได้รับรางวัลแห่งปี The Best Fund House in Thailand 2021 จาก AsianInvestor

บลจ. กรุงไทย ได้รับรางวัล The Best Fund House in Thailand 2021 จากนิตยสาร AsianInvestor ซึ่งจัดขึ้นเป็นประจำทุกปี รางวัลนี้จัดอยู่ในกลุ่มผู้จัดการกองทุนยอดเยี่ยมรายประเทศ (Best Asset Managers by Market) ตอกย้ำคุณภาพการบริหารกองทุนท่ามกลางสถานการณ์โควิด



กองทุนเปิดกรุงไทย KT-PIF-D และ KT-BOND

คว้ารางวัลกองทุนยอดเยี่ยมแห่งปี 2564 จาก Money & Banking Awards 2021

พร้อมย้ำ ปี 2565 เพิ่มความหลากหลายของกองทุน ตอบโจทย์นักลงทุนทุกกลุ่ม

บริษัทฯ ได้รับรางวัลกองทุนยอดเยี่ยมแห่งปี 2564 จำนวน 2 รางวัล จาก Money & Banking Awards 2021 ประกอบด้วยรางวัลประเภทกองทุนตราสารหนี้ต่างประเทศจากกองทุนเปิดเคแอม เวิลด์ บอนด์ ฟินด์ (KT-BOND) และประเภทกองทุนอสังหาริมทรัพย์และโครงสร้างพื้นฐาน จากกองทุนเปิดกรุงไทย พร็อพเพอร์ตี้ แอนด์ อินฟราสตรัคเจอร์ เฟล็กซิเบิล ชนิดจ่ายเงินปันผล (KT-PIF-D)

สำหรับกองทุนเปิดเคแอม เวิลด์ บอนด์ ฟินด์ หรือ KT-BOND มีนโยบายเน้นลงทุนในหน่วยลงทุนของ PIMCO FUNDS : GLOBAL INVESTORS SERIES PLC - Global Bond Fund (Master Fund) ซึ่งเป็นกองทุนรวมเพื่อผู้ลงทุนทั่วไป (Retail Fund) เพียงกองเดียว โดยเฉลี่ยในรอบปีบัญชีไม่น้อยกว่าร้อยละ 80 ของมูลค่าทรัพย์สินสุทธิของกองทุนรวม ซึ่ง PIMCO นับเป็น บลจ.ที่มีประสบการณ์มากกว่า 20 ปี สิ่งที่โดดเด่นของกองทุนนี้คือ มีการกระจายการลงทุนได้อย่างสมดุล และให้ความสำคัญกับ Credit Risk นโยบายการลงทุนของกองทุนหลักเพื่อสร้างผลตอบแทนรวม (Total Return) ให้ได้มากที่สุด และสอดคล้องกับการรักษาเงินทุนและการบริหารเงินลงทุนอย่างรอบคอบ กองทุนจะลงทุนอย่างน้อย 2 ใน 3 ของสินทรัพย์ของกองทุน โดยการกระจายพอร์ตการลงทุนในตราสารหนี้ ในสกุลเงินหลักของโลกที่มีอันดับความน่าเชื่อถืออยู่ในระดับที่สามารถลงทุนได้ สำหรับกองทุนเปิดกรุงไทย พร็อพเพอร์ตี้ แอนด์ อินฟราสตรัคเจอร์ เฟล็กซิเบิล ชนิดจ่ายเงินปันผล หรือ KT-PIF-D มีนโยบายลงทุนในหลักทรัพย์และทรัพย์สินทั้งในและต่างประเทศที่เกี่ยวข้องกับกลุ่มอุตสาหกรรมอสังหาริมทรัพย์ และ/หรือ โครงสร้างพื้นฐาน รวมถึงอยู่ระหว่างการกระจายการถือหน่วยลงทุนหรือเปิดเสนอขายครั้งแรก โดยเฉลี่ยในรอบปีบัญชีไม่น้อยกว่าร้อยละ 80 ของมูลค่าทรัพย์สินสุทธิของกองทุนรวม

นอกจากรางวัลที่เป็นเหมือนเครื่องยืนยันความสำเร็จในการดำเนินงานและบริหารกองทุนที่ดี มีประสิทธิภาพเป็นที่ยอมรับตามที่ได้กล่าวมาข้างต้นแล้ว บริษัทฯ ยังได้มีกลยุทธ์ในการพัฒนาผลิตภัณฑ์อื่นๆ รวมถึงพัฒนาระบบการทำธุรกรรมออนไลน์และแอปพลิเคชันให้สอดคล้องกับความต้องการของลูกค้าผู้ซื้อกองทุน และสอดคล้องกับสถานการณ์ที่ผู้ลงทุนจะต้องปรับตัวจากสถานการณ์แพร่ระบาดของโควิดในปี 2564 ได้แก่



KTAM ส่ง “น้อง KTAM” และเพื่อนใหม่ 2021 เอาใจผู้ลงทุน

บลจ.กรุงไทย ได้ออก Sticker LINE “น้อง KTAM” และ “น้อง More More” เพื่อนคนใหม่ ปี 2021 แจกความน่ารักสดใสเอาใจสมาชิกไลน์ของ KTAM และผู้ลงทุน โดยสามารถดาวน์โหลดได้ฟรีในช่วงวันที่ 15 มิถุนายน 2564 จนถึง 12 กันยายน 2564 และมีระยะเวลาในการใช้งาน 180 วัน



KTAM หนุนคนไทย Wealth from Home

ด้วยแอปพลิเคชันดีไซน์ใหม่ KTAM Smart Trade สะดวก สมาร์ทกว่าเดิม

บลจ. กรุงไทย เสริมแกร่งโอกาสการลงทุนด้วยการปรับดีไซน์ใหม่ให้แอปพลิเคชัน KTAM Smart Trade รองรับระบบปฏิบัติการทั้ง iOS และ Android และเว็บไซต์ มุ่งเพิ่มศักยภาพในการซื้อ ขาย และวางแผนการลงทุนทุกกองทุน ตอบโจทย์ความสะดวก รวดเร็ว เร็วเสถียร และความปลอดภัยด้วยระบบยืนยันตัวตน 2 ชั้น เพื่อประสบการณ์การลงทุนที่รู้ใจคุณมากยิ่งขึ้น เปลี่ยนการ Work from Home ให้เป็น Wealth from Home โดยแอปพลิเคชัน KTAM Smart Trade ดีไซน์ใหม่ มีการปรับปรุงให้

ใช้งานง่าย มีรูปสัญลักษณ์สบายตา และเพิ่มฟังก์ชันมากขึ้น อาทิ การทำรายการซื้อขายกองทุน โดยสามารถเลือกชำระเงินผ่านบัญชีธนาคารที่ผูกบัญชีไว้ หรือชำระเงินผ่านระบบออนไลน์ หรือแลกคะแนน KTC Forever แทนเงินลงทุนก็ได้ ติดตามการพอร์ตการลงทุนได้ทุกที่ทุกเวลา ตามบัญชีผู้หน่วย สรุปรยอดเงินลงทุน กำไร/ขาดทุน และผลตอบแทนเฉลี่ย วางแผนการลงทุนอัตโนมัติล่วงหน้า เลือกคั้นหากกองทุน ตามวัตถุประสงค์การลงทุน ระดับความเสี่ยง พร้อมทั้งสามารถติดตาม NAV และบันทึกกองทุนที่ชื่นชอบ แสดงประวัติการทำรายการย้อนหลัง รวมถึงประวัติรับเงินปันผล และประวัติรับเงินค่าขายคืนอัตโนมัติ โดยกำหนดช่วงเวลาที่ต้องการดูข้อมูลได้ทันที แสดงรายงานสรุปรยอดเงินลงทุน (Statement) ย้อนหลัง พร้อมทั้งยื่นขอหนังสือรับรองสำหรับการลดหย่อนภาษี ค่าขอหนังสือรับรองการถือหน่วยลงทุนผ่านระบบออนไลน์ได้ เป็นต้น อีกทั้งยังสามารถจัดการข้อมูลส่วนตัวของตนเองและกองทุนที่ชื่นชอบได้เพียงปลายนิ้วในแบบที่คุณต้องการ



KTAM ชูบริการใหม่เปิดบัญชีกองทุนออนไลน์แบบเรียลไทม์ผ่านแอป KTAM Smart Trade

บลจ. กรุงไทย ตอบโจทย์นักลงทุนรุ่นใหม่ ด้วยการให้บริการเปิดบัญชีซื้อขายกองทุนแบบเรียลไทม์ (Online Open Account) ผ่านแอปพลิเคชัน KTAM Smart Trade โดยไม่มีค่าใช้จ่าย เพื่อประสบการณ์การลงทุนที่รู้ใจลูกค้ามากยิ่งขึ้น ซึ่งเชื่อว่าจะเป็นอีกหนึ่งตัวช่วยที่จะทำให้ประสบการณ์การลงทุนคล่องตัวมากขึ้นไปอีก เปลี่ยนเรื่องยากในการลงทุนให้ง่ายขึ้น โดยบริการดังกล่าวไม่มีค่าใช้จ่าย และง่ายตายเพราะไม่จำเป็นต้องส่งเอกสารตามให้ยุ่งยาก อยู่ที่ไหนก็สมัครได้ ไม่ต้องเดินทางมาขึ้นชั้นตัวคนที่สำนักงานของ บลจ. กรุงไทย หรือตัวแทนสนับสนุนการขาย

ทั้งนี้ ยังมีกิจกรรมสำคัญๆ ที่เกิดขึ้นในปี 2564 ด้วยเช่นกัน อันได้แก่



KTAM ได้รับความไว้วางใจในการบริหารจัดการกองทุนสำรองเลี้ยงชีพ พนักงานการไฟฟ้าส่วนภูมิภาค ซึ่งจดทะเบียนแล้ว

บริษัทฯ ได้รับความไว้วางใจและได้รับการแต่งตั้งให้เป็นบริษัทจัดการกองทุน สำหรับนโยบายการลงทุน
ตราสารทุนต่างประเทศ ของกองทุนสำรองเลี้ยงชีพพนักงานการไฟฟ้าส่วนภูมิภาค ซึ่งจดทะเบียนแล้ว และได้เข้าร่วม
ลงนามในพิธีแต่งตั้งบริษัทจัดการกองทุน เมื่อวันที่ 27 ธันวาคม 2564 โดยมีนายสุชาติ โชติถิรกุล รองผู้ว่าการบัญชีและ
การเงิน ในฐานะประธานคณะกรรมการกองทุนสำรองเลี้ยงชีพ พนักงานการไฟฟ้าส่วนภูมิภาค ซึ่งจดทะเบียนแล้ว ร่วม
ลงนามพร้อมกับ นางชวินดา หาญรัตนกุล กรรมการผู้จัดการ บลจ. กรุงไทย ซึ่งในรอบสัญญานี้มีผลตั้งแต่วันที่ 1 มกราคม
2565 - 31 ธันวาคม 2565



บลจ. กรุงไทย ร่วมส่งกำลังใจ...สู้ภัย Covid-19

นางชวินดา หาญรัตนกุล กรรมการผู้จัดการ บริษัทหลักทรัพย์จัดการกองทุน กรุงไทย จำกัด (มหาชน) ได้ตอบสนองนโยบายของภาครัฐด้วยการให้พนักงานปฏิบัติงานแบบ Work from Home ตั้งแต่ปลายปี 2563 และเพื่อเป็นการแสดงความห่วงใยและขอบคุณบุคลากรทางการแพทย์ที่เป็นเสมือนด่านหน้าในการต่อสู้กับภัยโรคระบาดอย่างเต็มที่ในครั้งนี้ คณะผู้บริหารและพนักงานของบริษัทจึงได้ร่วมใจกันสมทบทุนบริจาค 5 โรงพยาบาล ประกอบไปด้วย โรงพยาบาลจุฬาลงกรณ์ สภากาชาดไทย โรงพยาบาลศิริราช โรงพยาบาลรามาธิบดี คณะแพทยศาสตร์ มหาวิทยาลัยเชียงใหม่ (ผ่านมูลนิธิโรงพยาบาลสวนดอก) และโรงพยาบาลสมเด็จพระราชเทวี ณ ศรีราชา ยอดเงินรวม 600,000 บาท



KTAM ร่วมเปิดงาน ตลาดนัดของคนใจบุญ AWC Charity Market Around

นางชวินดา หาญรัตนกุล กรรมการผู้จัดการ บริษัทหลักทรัพย์จัดการกองทุน กรุงไทย จำกัด (มหาชน) ร่วมเปิดงาน ตลาดนัดของคนใจบุญ AWC Charity Market Around เมื่อวันที่ 22 มีนาคม 2564 ณ อาคารอาคารเอ็มไพร์ ทาวเวอร์ ซึ่งกิจกรรมนี้เป็นส่วนหนึ่งของโครงการ Give Green CBD Synergy Power 2020 ที่ KTAM ให้การสนับสนุนร่วมกับมูลนิธิเอสเอสที เวิร์ด เพื่อการกุศล เป็นประจำทุกปี ภายใต้ปณิธานในการทำสิ่งดีๆ ร่วมกัน เพื่อคืนประโยชน์กลับสู่ชุมชน สังคม สิ่งแวดล้อม และประเทศชาติ



KTAM ทำบุญไถ่ชีวิตโค-กระบือ ประจำปี 2564

บลจ. กรุงไทย ทำบุญไถ่ชีวิตโค-กระบือ ประจำปี 2564 เป็นจำนวน 28 ตัว เป็นมูลค่าทั้งสิ้น 784,000 บาท ณ บริษัท พ.บางกอกฟาร์ม จำกัด อ.เมือง จ.ปทุมธานี เมื่อวันที่ 23 ธันวาคม 2564 โดยมี นางชวินดา หาญรัตนกุล กรรมการผู้จัดการ และ นางสาววรารณิ ตั้งศิริกุลดวงศ์ รองกรรมการผู้จัดการ สายงานกลยุทธ์และปฏิบัติการ เป็นตัวแทนในการสนับสนุนโครงการธนาคารโค-กระบือเพื่อเกษตรกรตามพระราชดำริ

บทพิสูจน์แห่งความสำเร็จ



2021

- กองทุนยอดเยี่ยมแห่งปี 2021 (KT-PIF-D, KT-BOND) จาก Money & Banking Awards 2021
- รางวัล The Best Fund House in Thailand 2021 จาก AsianInvestor
- Best Equity House จาก Fund Selector Asia Awards Thailand 2021

2018-2020

- รางวัล Best Asset Management CEO Thailand จาก International Finance Publications 2019
- รางวัล Best Deal of the Year Award 2019 Initial Public Offering of Thailand Future Fund (TFFIF) จากตลาดหลักทรัพย์แห่งประเทศไทย (SET) และวารสารการเงินธนาคาร 2019
- รางวัล บริษัทจัดการกองทุนดีเด่น จากตลาดหลักทรัพย์แห่งประเทศไทย (Outstanding Asset Management Company Awards) 2018
- รางวัล ผู้นำองค์กรธุรกิจดีเด่นของภูมิภาคเอเชียแปซิฟิก ในสาขา Financial Services Industry จาก Asia Pacific Entrepreneurship Award 2018
- รางวัล กองทุนยอดเยี่ยม ในกลุ่มกองทุนสะสมถักยัดตราสารหนี้ (Money Market) จากกองทุนเปิดกรุงไทยตราสารหนี้ระยะสั้น (KT-ST) โดย Money & Banking Awards 2018

ผลดำเนินงานในอดีต มิได้เป็นสิ่งยืนยันถึงผลดำเนินงานในอนาคต
 ผู้ลงทุนต้องทำความเข้าใจลักษณะสินค้า เงื่อนไขผลตอบแทน และความเสี่ยง ก่อนตัดสินใจลงทุน

ข้อมูลทั่วไป (General Information)

ข้อมูลทั่วไปของบริษัท

- ชื่อบริษัท : บริษัทหลักทรัพย์จัดการกองทุน กรุงไทย จำกัด (มหาชน)
- เลขทะเบียนบริษัท : 0107545000373
- ประเภทธุรกิจ : 1. ประกอบธุรกิจหลักทรัพย์ประเภท “การจัดการกองทุนรวม”
2. ประกอบธุรกิจหลักทรัพย์ประเภท “การจัดการกองทุนส่วนบุคคล”
3. ประกอบธุรกิจเป็นบริษัทจัดการกองทุนสำรองเลี้ยงชีพ
4. ประกอบธุรกิจเป็นนายทะเบียนกองทุนรวม และทะเบียนสมาชิกกองทุนสำรองเลี้ยงชีพ
5. ประกอบธุรกิจเป็นทรัสต์ สำหรับกองทรัสต์เพื่อลงทุนในอสังหาริมทรัพย์ (REITs) และทรัสต์ประเภทอื่นๆ และประกอบธุรกิจเป็นผู้จัดการทรัสต์
6. ประกอบธุรกิจเป็นผู้จัดการกองทรัสต์เพื่อการลงทุนในอสังหาริมทรัพย์ (REIT Manager)
- ทุนจดทะเบียน : ณ วันที่ 31 ธันวาคม 2564 บริษัท มีทุนจดทะเบียน 200 ล้านบาท (ชำระแล้วเต็มจำนวน)
ประกอบด้วยหุ้นสามัญ 20,000,000 หุ้น มูลค่าหุ้นที่ตราไว้หุ้นละ 10 บาท
- ที่ตั้งสำนักงานใหญ่ : เลขที่ 1 อาคารเอ็มไพร์ทาวเวอร์ ชั้นที่ 32 ถนนสาทรใต้ แขวงยานนาวา เขตสาทร กรุงเทพมหานคร 10120
- หมายเลขโทรศัพท์ : 0-2686-6100
- หมายเลขโทรสาร : 0-2670-0411
- เว็บไซต์ : www.ktam.co.th

ประวัติความเป็นมาของบริษัท

- ปี 2539 บริษัทหลักทรัพย์จัดการกองทุน กรุงไทย จำกัด (มหาชน) เดิมชื่อ “**บริษัทหลักทรัพย์จัดการกองทุนรวม มหานคร จำกัด**” เริ่มจัดตั้งเมื่อวันที่ 7 ตุลาคม 2539 ด้วยทุนจดทะเบียน 100 ล้านบาท (ชำระเต็มจำนวน) โดยได้รับใบอนุญาตประกอบธุรกิจหลักทรัพย์ประเภทการจัดการกองทุนรวม จากกระทรวงการคลัง เมื่อวันที่ 15 พฤศจิกายน 2539
- ปี 2542 ธนาคารกรุงไทย จำกัด (มหาชน) ได้เข้าถือหุ้นใหญ่ ร้อยละ 99.99 ส่งผลให้บริษัท เป็นบริษัทหลักทรัพย์จัดการกองทุน แห่งเดียวซึ่งมีสถานะเป็นรัฐวิสาหกิจ และในวันที่ 4 สิงหาคม 2542 บริษัท จึงได้เปลี่ยนชื่อเป็น “**บริษัทหลักทรัพย์จัดการกองทุนรวม กรุงไทย จำกัด**” (KRUNGTHAI Asset Management Company) โดยเรียกชื่อย่อว่า “**KTAM**” เพื่อให้เป็นที่จดจำได้ง่ายสำหรับลูกค้า คู่ค้า และบุคคลทั่วไป วันที่ 23 ธันวาคม 2542 บริษัท ได้เพิ่มทุนจดทะเบียนจาก 100 ล้านบาท เป็น 200 ล้านบาท (ชำระแล้วเต็มจำนวน) เพื่อเพิ่มศักยภาพในการแข่งขันและสะท้อนให้เห็นถึงภาพพจน์ของบริษัท ที่มีความพร้อมในการดำเนินธุรกิจ ตลอดจนสร้างความน่าเชื่อถือต่อลูกค้า
- ปี 2543 ได้รับใบอนุญาตประกอบธุรกิจหลักทรัพย์ประเภทการจัดการกองทุนส่วนบุคคล จากกระทรวงการคลัง เมื่อวันที่ 26 ธันวาคม 2543
- ปี 2544 เปลี่ยนชื่อเป็น “**บริษัทหลักทรัพย์จัดการกองทุน กรุงไทย จำกัด**” เมื่อวันที่ 3 พฤษภาคม 2544 เพื่อให้สะท้อนถึงลักษณะการประกอบธุรกิจการจัดการกองทุนของบริษัท
- ปี 2545 แปรสภาพจากบริษัทจำกัดเป็นบริษัทมหาชนจำกัด เมื่อวันที่ 29 พฤศจิกายน 2545 โดยใช้ชื่อว่า “**บริษัทหลักทรัพย์จัดการกองทุน กรุงไทย จำกัด (มหาชน)**”
- ปี 2549 ได้รับใบอนุญาตผู้จัดการลงทุนสัญญาซื้อขายล่วงหน้า จากสำนักงาน ก.ล.ด. เมื่อวันที่ 18 กรกฎาคม 2549

- ปี 2556 ย้ายที่ทำการจากอาคารคิวเฮาส์ สาทร มาอยู่ที่ทำการปัจจุบัน ณ อาคารเอ็มไพร์ทาวเวอร์
- ปี 2557 ได้รับใบอนุญาตประกอบธุรกิจเป็นทรัสต์ จากสำนักงาน ก.ล.ด. เมื่อวันที่ 23 มกราคม 2557
- ปี 2562 ได้รับใบอนุญาตประกอบธุรกิจเป็นผู้จัดการกองทรัสต์เพื่อการลงทุนในอสังหาริมทรัพย์ จากสำนักงาน ก.ล.ด. เมื่อวันที่ 28 พฤศจิกายน 2562

ลักษณะการประกอบธุรกิจ

บริษัทฯ มีวัตถุประสงค์ในการประกอบธุรกิจหลักทรัสต์ประเภทการจัดการกองทุนรวม การจัดการกองทุนส่วนบุคคล และกิจการอื่นที่ได้รับอนุญาตจากคณะกรรมการกำกับหลักทรัพย์และตลาดหลักทรัพย์ ดังนี้

1. กองทุนรวม

บริษัทฯ ได้รับใบอนุญาตประกอบธุรกิจหลักทรัสต์ประเภทการจัดการกองทุนรวม จากกระทรวงการคลัง ใบอนุญาตเลขที่ 007/2539 เมื่อวันที่ 15 พฤศจิกายน 2539 และได้รับใบอนุญาตผู้จัดการลงทุนสัญญาซื้อขายล่วงหน้า จากสำนักงานคณะกรรมการกำกับหลักทรัพย์และตลาดหลักทรัพย์ ใบอนุญาตเลขที่ 0010/2549 เมื่อวันที่ 18 กรกฎาคม 2549 โดยบริษัทบริหารจัดการกองทุนรวมทุกประเภท รวมถึงกองทุนรวมอสังหาริมทรัพย์ และกองทุนรวมโครงสร้างพื้นฐาน

2. กองทุนส่วนบุคคล

บริษัทฯ ได้รับใบอนุญาตประกอบธุรกิจหลักทรัสต์ประเภทการจัดการกองทุนส่วนบุคคล จากกระทรวงการคลัง ใบอนุญาตเลขที่ 021/2543 เมื่อวันที่ 26 ธันวาคม 2543 โดยบริษัท รับบริหารจัดการเงินลงทุนในรูปแบบกองทุนส่วนบุคคล ให้กับลูกค้าบุคคลธรรมดา นิติบุคคล และลูกค้าสถาบัน โดยมีรูปแบบนโยบายการลงทุนที่หลากหลาย ซึ่งลูกค้าแต่ละรายสามารถกำหนดกรอบนโยบายการลงทุน วัตถุประสงค์และข้อจำกัดการลงทุน และความสามารถในการรับความเสี่ยงที่เหมาะสมกับตนเองได้

3. กองทุนสำรองเลี้ยงชีพ

บริษัทฯ รับบริหารกองทุนสำรองเลี้ยงชีพภายใต้ใบอนุญาตประกอบธุรกิจหลักทรัสต์ประเภทการจัดการกองทุนส่วนบุคคล ให้กับห้างหุ้นส่วนและบริษัทเอกชน รัฐวิสาหกิจ องค์กรต่างๆของรัฐ ลูกจ้างประจำของส่วนราชการ ธนาคารและสถาบันการเงิน มหาวิทยาลัยและสถาบันการศึกษา โรงเรียนนานาชาติ โรงแรม โรงพยาบาล สหกรณ์ สมาคม นิติบุคคลอาคารชุดต่างๆ เป็นต้น ทั้งในรูปแบบของ “กองทุนเดี่ยว” (Single Fund) สำหรับนายจ้างรายเดียว หรือเป็นรูปแบบ “กองทุนร่วม” (Pooled Fund) และกองทุนร่วมหลายนโยบาย (Master Pooled Fund) ที่ประกอบด้วยนายจ้างหลายรายรวมกัน รวมถึงให้คำปรึกษาแนะนำการจัดตั้งกองทุนสำรองเลี้ยงชีพ จัดทำข้อบังคับกองทุน ตลอดจนรับโอนกองทุน (เปลี่ยนผู้จัดการกองทุน)

4. นายทะเบียน

บริษัทฯ ทำหน้าที่เป็นนายทะเบียนให้กับกองทุนรวมที่อยู่ภายใต้การจัดการของบริษัท และให้บริการจัดทำทะเบียนสมาชิกให้กับกองทุนสำรองเลี้ยงชีพต่างๆ ทั้งที่อยู่ภายใต้การจัดการของบริษัทและกองทุนสำรองเลี้ยงชีพทั่วไป

5. ทรัสต์

บริษัทฯ ได้รับใบอนุญาตประกอบธุรกิจเป็นทรัสต์ จากสำนักงานคณะกรรมการกำกับหลักทรัพย์และตลาดหลักทรัพย์ ใบอนุญาตเลขที่ ท-0062-04 เมื่อวันที่ 23 มกราคม 2557 โดยบริษัทฯ ให้บริการเป็นทรัสต์สำหรับกองทรัสต์เพื่อลงทุนในอสังหาริมทรัพย์ (REITs) และทรัสต์ประเภทอื่นๆ

6. ผู้จัดการกองทรัสต์เพื่อการลงทุนในอสังหาริมทรัพย์

บริษัทฯ ได้รับใบอนุญาตประกอบธุรกิจเป็นผู้จัดการกองทรัสต์เพื่อการลงทุนในอสังหาริมทรัพย์ (REIT Manager) จากสำนักงานคณะกรรมการกำกับหลักทรัพย์และตลาดหลักทรัพย์ เมื่อวันที่ 28 พฤศจิกายน 2562

วิสัยทัศน์ พันธกิจ คุณค่าองค์กร และแนวนโยบายผู้ถือหุ้นภาครัฐ (SOD)

วิสัยทัศน์ (Vision)

เป็นบริษัทหลักทรัพย์จัดการลงทุนที่มีผลการดำเนินงานที่สม่ำเสมอ เป็นทางเลือกแรกของผู้ลงทุน ด้วยผลประกอบการและขนาดทรัพย์สินภายใต้การบริหารจัดการอยู่ใน 3 อันดับแรกของอุตสาหกรรม

พันธกิจ (Mission)

เสนอผลิตภัณฑ์ที่สามารถครอบคลุมทั้งทางด้านความเสี่ยงและทุก Economic Cycle และบริการของบริษัทที่สร้างคุณค่าที่โดดเด่น เข้าถึงกลุ่มเป้าหมายด้วยทีมงานมืออาชีพ สร้างความพึงพอใจแก่ผู้ลงทุนและผู้เกี่ยวข้องโดยยึดถือหลักการบริหารจัดการที่ดี

คุณค่าองค์กร (Core Values)

สร้างสรรค์, สำเร็จ, สัตย์ซื่อ, สามัคคี, ตั้งکم

แนวนโยบายผู้ถือหุ้นภาครัฐ (Statement of Direction)

SOD1: เป็นบริษัทหลักทรัพย์จัดการกองทุนระดับแนวหน้า ที่ได้รับการยอมรับทั้งในและต่างประเทศ

SOD2: เสริมสร้างความแข็งแกร่งขององค์กร ทั้งด้านขนาด AUM ผลประกอบการ ทีมบุคลากร และระบบสนับสนุนภายใน เพื่อส่งเสริมธุรกิจให้เติบโตอย่างยั่งยืน

SOD3: มุ่งสร้างผลตอบแทนของกองทุนที่โดดเด่นอย่างยั่งยืน

To manage investment funds with prudent professionalism & ultimate code of ethics to attain maximum benefits for investors

SOD4: ผสมผสานวัฒนธรรมองค์กรที่มุ่งพัฒนาผลิตภัณฑ์และบริการระดับมาตรฐานสากล

To create inventive investment solutions encompassing products, services, and fund management strategies.

การวางแผนสถานการณ์และความเสี่ยงของบริษัท

ความเสี่ยงที่บริษัทอาจทำไม่ได้ตามแผน	การบริหารจัดการความเสี่ยง	แผนรองรับ
ปัจจัยเสี่ยงด้านธุรกิจ เช่น ความผันผวนของเศรษฐกิจ การเปลี่ยนแปลงของกฎเกณฑ์จากหน่วยงานราชการ	<ul style="list-style-type: none"> - จัดทำแผนยุทธศาสตร์ 3-5 ปี โดยมีการพิจารณาปัจจัยภายในและภายนอกในการกำหนดกลยุทธ์การดำเนินงาน รวมทั้งมีการติดตามวิเคราะห์การเปลี่ยนแปลงอย่างต่อเนื่อง - เพิ่มผลิตภัณฑ์ทางการเงิน ให้มีความหลากหลาย และผู้ลงทุนสามารถเลือกลงทุนได้ในทุกสภาวะตลาด 	<ul style="list-style-type: none"> - มีแผนการออกผลิตภัณฑ์ใหม่เพิ่มความหลากหลายของผลิตภัณฑ์ทางการเงิน เพื่อกระจายความเสี่ยงในการลงทุน - สายงานการตลาดจัดทำแผนรองรับเพื่อหารายได้ทดแทนกรณียอดขาย / รายได้ไม่เป็นไปตามเป้าหมาย
ปัจจัยเสี่ยงด้านการลงทุน เช่น การผันผวนของราคาหุ้น ความผันผวนของอัตราดอกเบี้ย	<ul style="list-style-type: none"> - มีการกำหนดนโยบาย / กรอบการลงทุน และทบทวนเป็นประจำสม่ำเสมอ - มีการวิเคราะห์ปัจจัยต่าง ๆ ก่อนการลงทุน เพื่อใช้กำหนดกลยุทธ์ - มีการติดตามผลการดำเนินงานอย่างสม่ำเสมอ เพื่อปรับกลยุทธ์ลงทุน 	<ul style="list-style-type: none"> - จัดเตรียมแผนฉุกเฉินกรณีต่างๆ เช่น แผนฉุกเฉินด้านสภาพคล่อง / ตราสารที่ลงทุนถูก Downgrade / Default
ปัจจัยความเสี่ยงด้านการปฏิบัติงาน เช่น ภัยธรรมชาติ การก่อจลาจล ระบบงานขัดข้อง ภัยคุกคามทางไซเบอร์ เป็นต้น	<ul style="list-style-type: none"> - มีการประเมิน ควบคุม ติดตามและรายงานความเสี่ยงต่อผู้บริหารอย่างเป็นระบบโดยมีเครื่องมือในการบริหารความเสี่ยง เช่น การประเมินความเสี่ยงด้วยตนเอง (RCSA) การจัดเก็บและวิเคราะห์ข้อมูลความเสี่ยงหาย (Loss Data Analysis) การจัดทำดัชนีชี้วัดความเสี่ยง (Key Risk Indicators) - ส่งเสริมให้พนักงานตระหนักถึงความสำคัญของการบริหารความเสี่ยง และส่งเสริมให้เกิดเป็นวัฒนธรรมความเสี่ยง (Risk Culture) อันจะนำไปสู่การมีวัฒนธรรมองค์กรที่ยั่งยืน - จัดสรรงบประมาณสำหรับการบริหารความเสี่ยงด้านเทคโนโลยีสารสนเทศ เพื่อรองรับความเสี่ยงด้าน IT ที่เพิ่มมากขึ้นในปัจจุบัน - กำหนดแผนการปฏิบัติงานจากที่พัก (Work from home) เพื่อให้การปฏิบัติงานเป็นไปอย่างต่อเนื่องกรณีเกิดสถานการณ์ฉุกเฉินและไม่สามารถปฏิบัติงานที่สำนักงานใหญ่ได้ 	<ul style="list-style-type: none"> - วิเคราะห์ข้อมูลความเสี่ยงที่ได้รับจากฝ่ายงานต่างๆ และจัดทำโครงการและแผนเพื่อลดความเสี่ยงทั้งในระยะสั้นและระยะยาว - มีแผนรองรับการดำเนินธุรกิจอย่างต่อเนื่อง (BCP) และมีการซักซ้อมแผนตามสถานการณ์ที่เหมาะสมในแต่ละปี - ทบทวนและปรับปรุงนโยบายการรักษาความปลอดภัยด้านเทคโนโลยีสารสนเทศ (IT security Policy) เป็นประจำทุกปี

ภาวะเศรษฐกิจ ภาวะอุตสาหกรรม และแนวโน้มในอนาคต

เศรษฐกิจโลกในปี 2564 พ้นตัวจากวิกฤติโรคระบาดได้ค่อนข้างดี แต่การฟื้นตัวนั้นไม่เท่าเทียมและไม่ทั่วถึง จากความแตกต่างในด้านการเข้าถึงวัคซีนป้องกันโรคและขนาดของมาตรการกระตุ้น ความสำเร็จในการพัฒนาวัคซีนตั้งแต่ช่วงปลายปีก่อนหน้าทำให้มีการเร่งแจกจ่ายวัคซีนในช่วงต้นปี 2564 โดยเฉพาะในกลุ่มประเทศที่พัฒนาแล้ว กิจกรรมการทางเศรษฐกิจของประเทศกลุ่มนี้จึงฟื้นตัวกลับมาได้ค่อนข้างเร็ว อีกทั้ง มาตรการทั้งทางด้านการคลังและการเงินก็ยังช่วยสนับสนุนเศรษฐกิจเป็นอย่างมาก หลายประเทศจึงมี GDP ที่กลับไปเหนือระดับก่อนการระบาดใหญ่แล้ว อย่างไรก็ตาม กลุ่มประเทศที่ได้รับวัคซีนช้ากว่า รวมไปถึงกลุ่มประเทศเฉพาะที่พึ่งพาอุตสาหกรรมการท่องเที่ยว การฟื้นตัวยังทำได้ค่อนข้างช้า แต่หากพิจารณาภาพรวมทั้งโลก อุปสงค์ได้พุ่งสูงขึ้นอย่างรวดเร็วหลังการ “เปิดเมือง” ขณะที่อุปทานกลับอยู่ในภาวะขาดแคลน ธุรกิจถูกสั่งปิดเพื่อป้องกันการแพร่ระบาด แรงงานยังไม่กลับเข้าไปทำงาน ทำให้เกิดปัญหาในห่วงโซ่อุปทานตามมา ผลักดันเงินเพื่อให้ปรับตัวสูงขึ้นทั่วโลก โดยเฉพาะในสหรัฐฯ ที่อัตราเงินเฟ้อพุ่งแตะระดับสูงสุดในรอบ 40 ปีในช่วงปลายปี ซึ่งเงินเฟ้อที่พุ่งสูงขึ้นนี้และการฟื้นตัวของเศรษฐกิจสหรัฐฯ ที่เข้มแข็ง ทำให้ธนาคารกลางสหรัฐฯ (เฟด) ทอยลดมาตรการช่วยเหลือลง ทั้งการลดปริมาณการเข้าซื้อพันธบัตรที่เกิดขึ้นตั้งแต่ช่วงปลายปี พร้อมทั้งการส่งสัญญาณปรับขึ้นดอกเบี้ยนโยบายด้วย นอกจากนี้ หลายธนาคารกลาง โดยเฉพาะในกลุ่มประเทศเกิดใหม่ก็ได้มีการปรับขึ้นดอกเบี้ยเพื่อสกัดเงินเฟ้อและป้องกันเงินทุนไหลออก ขณะที่ธนาคารยุโรปและญี่ปุ่นยังคงดำเนินมาตรการผ่อนคลายอย่างต่อเนื่อง

สำหรับเศรษฐกิจไทยในปี 2564 การฟื้นตัวจากวิกฤติทำได้ต่ำกว่าที่คาด สาเหตุหลักมาจากการที่ภาคท่องเที่ยวยังคงไม่ฟื้นตัว รวมถึงจากที่มีการระบาดของโควิด-19 หลายระลอกในประเทศ ซึ่งกระทบต่ออุปสงค์ในประเทศ โดยเฉพาะกิจกรรมทางเศรษฐกิจในภาคการบริการ แม้ว่าภาครัฐจะมีมาตรการช่วยเหลือค่าครองชีพออกมาต่อเนื่องก็ตาม แต่เมื่อประเทศไทยสามารถควบคุมการระบาดได้ กิจกรรมการทางเศรษฐกิจก็ค่อยๆ ปรับตัวดีขึ้นในช่วงท้ายปี ทั้งนี้ เครื่องยนต์หลักที่ขับเคลื่อนเศรษฐกิจหลักของไทยเป็นภาคการส่งออกสินค้า หลายธุรกิจฟื้นตัวดีขึ้นและดีกว่าในช่วงก่อนการแพร่ระบาด อาทิ กลุ่มเทคโนโลยี เป็นต้น จากภาพการฟื้นตัวที่ยังค่อนข้างช้านี้ทำให้ธนาคารแห่งประเทศไทยยังคงใช้มาตรการดอกเบี้ยต่ำที่ 0.5% ต่อเนื่อง

ทั้งนี้ บริษัทฯ คาดว่าในปี 2565 เศรษฐกิจโลกยังคงเติบโตได้ต่อเนื่อง แม้ว่าโมเมนตัมของการฟื้นตัวนั้นอาจชะลอลงจากปีที่ผ่านมา ปัจจัยสนับสนุนมาจากการแจกจ่ายวัคซีนที่แพร่หลายทำให้การระบาดของโควิด-19 มีแนวโน้มควบคุมได้ รวมไปถึงผลจากมาตรการกระตุ้นขนาดใหญ่ที่ได้ดำเนินการไปก่อนหน้านี้ แต่ทว่าเงินเฟ้อยังมีแนวโน้มสูงจากการฟื้นตัวของเศรษฐกิจในฝั่งประเทศที่พัฒนาแล้ว และการขาดแคลนด้านอุปทาน ดังนั้น แนวโน้มนโยบายการเงินทั่วโลกน่าจะตึงตัวมากขึ้นในระยะต่อไป สำหรับเศรษฐกิจไทย คาดว่าจะขยายตัวได้ดีขึ้นในปี 2565 เป็นไปตามภาวะเศรษฐกิจโลก รวมถึงการฟื้นตัวของอุปสงค์ในประเทศหลังจากที่สามารถควบคุมการระบาดได้ แต่ยังคงมีความเสี่ยงจากภาคการท่องเที่ยวที่อาจจะฟื้นตัวช้าเนื่องจากการเปิดประเทศเพื่อรับนักท่องเที่ยวที่อาจจะล่าช้าออกไปหากมีการระบาดหรือการกลายพันธุ์เกิดขึ้น และปัญหาค่าครองชีพที่สูงขึ้น รวมไปถึงปัญหาด้านเสถียรภาพรัฐบาลและความไม่แน่นอนทางการเมือง ทำให้แนวโน้มดอกเบี้ยนโยบายในประเทศน่าจะทรงตัวที่ระดับ 0.5% เช่นเดิมตลอดทั้งปี

โครงสร้างการบริหาร (Organization Structure)

ผังโครงสร้างองค์กร (Organization Chart)

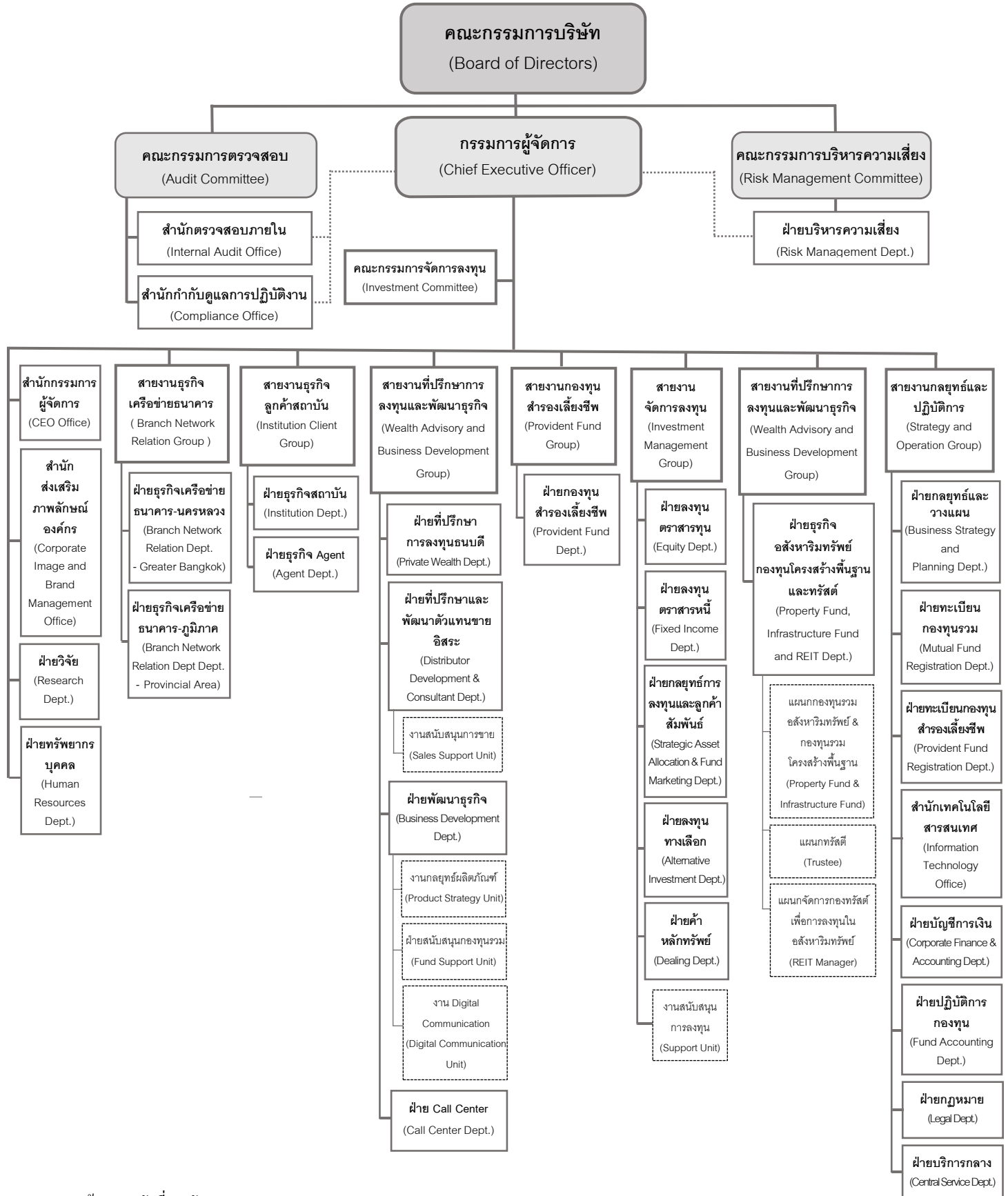

คณะกรรมการบริษัท (Board of Directors)



นายวิชรา ตันตริยานนท์
ประธานกรรมการ (กรรมการอิสระ)



นายสุรพล โอภาสเสถียร
กรรมการ (กรรมการอิสระ)
และประธานกรรมการตรวจสอบ



นายชนชัย หงษ์กุล
กรรมการ
และกรรมการบริหารความเสี่ยง



พลตำรวจเอกจากรวัฒน์ ไวกษยะ
กรรมการ (กรรมการอิสระ)
และกรรมการตรวจสอบ



นายลือชัย ชัยปริญญา
กรรมการ (กรรมการอิสระ)
และกรรมการบริหารความเสี่ยง



นายชาลวิทย์ รุ่งเรืองลดดา
กรรมการ



พศ.ดร.อนามัย ดำเนตร
กรรมการ (กรรมการอิสระ)
และกรรมการตรวจสอบ



ดร. กุลยา ตันติเทมิท
กรรมการ
และประธานกรรมการบริหารความเสี่ยง



นางชวินดา หาญรัตนกุล
กรรมการผู้จัดการ

ประวัติโดยสังเขปของคณะกรรมการบริษัท



นายวิชรา ตันตริยานนท์

ประธานกรรมการบริษัท

คุณวุฒิการศึกษา

- Master of Science in Management Administration, Northrop University, California U.S.A.
- หลักสูตร Director Certification Program (DCP) รุ่นที่ 94/2007 สมาคมส่งเสริมสถาบันกรรมการบริษัทไทย (IOD)
- หลักสูตร Director Certification Program (DCP) รุ่นที่ 94/2007 สมาคมส่งเสริมสถาบันกรรมการบริษัทไทย (IOD)
- หลักสูตร Audit Committee and Continuing Development Program (ACP) รุ่น 41/2012 สมาคมส่งเสริม สถาบันกรรมการบริษัทไทย (IOD)
- หลักสูตร Monitoring Fraud Risk Management (MFM) รุ่น 8/2012 สมาคมส่งเสริมสถาบันกรรมการบริษัทไทย (IOD)
- หลักสูตร Monitoring the Quality of Financial Reporting (MFR) รุ่น 16/2012 สมาคมส่งเสริมสถาบันกรรมการบริษัทไทย (IOD)
- หลักสูตร Monitoring the Internal Audit Function (MIA) รุ่น 13/2012 สมาคมส่งเสริมสถาบันกรรมการบริษัทไทย (IOD)
- หลักสูตร Monitoring the System of Internal Control and Risk Management (MIR) รุ่น13/2012 สมาคมส่งเสริมสถาบันกรรมการบริษัทไทย (IOD)
- หลักสูตร Corporate Governacne for Capital Market Intermediaries (CGI) รุ่นที่ 6/2015 สมาคมส่งเสริมสถาบันกรรมการบริษัทไทย (IOD)

ตำแหน่งงานอื่นในปัจจุบัน

- ประธานกรรมการ บมจ.อีสเทิร์น โพลีเมอร์ กัญป์
- กรรมการอิสระ และกรรมการตรวจสอบ บมจ. เอ็ม พิคเจอร์ส อินเตอร์เทน เม้นท์
- กรรมการ บมจ. แอสเสท เวิร์ด คอร์ป
- กรรมการ บมจ. อาคเนย์แคปปิตอล
- กรรมการ บมจ.อาคเนย์ประกันชีวิต
- กรรมการ บมจ. อาคเนย์ประกันภัย
- กรรมการ บมจ. เครือไทย โฮลดิ้ง

ประสบการณ์ทำงาน

- กรรมการผู้ทรงคุณวุฒิด้านการเงิน คณะกรรมการกำกับและส่งเสริมการประกอบธุรกิจประกันภัย (คปภ.)
- กรรมการบริหารความเสี่ยง บริษัท ธนารักษ์พัฒนาสินทรัพย์ จำกัด
- กรรมการ บมจ. การบินไทย
- กรรมการ และกรรมการตรวจสอบ บมจ. บีทีซี ซูเปอร์เซ็นเตอร์
- กรรมการอิสระ และประธานกรรมการตรวจสอบ บมจ. อินเทอร์เน็ตชั่นแนล รีเสิร์ช คอร์ป
- ประธานกรรมการ บมจ. เนชั่น มัลติมีเดีย กัญป์
- กรรมการ บริษัทข้อมูลเครดิตแห่งชาติ จำกัด
- กรรมการธนาคารออมสิน

ประสบการณ์ทำงาน (ต่อ)

- กรรมการ และประธานกรรมการบริหาร บมจ.หลักทรัพย์จัดการกองทุน เอ็มเอฟซี
- ประธานคณะกรรมการ สถานชานาบาล กรุงเทพมหานคร
- ที่ปรึกษาสำนักงานเศรษฐกิจการคลัง สำนักงานเศรษฐกิจการคลัง (สศค.)
- คณะกรรมการกำกับการดำเนินงาน กองทุนรวมวายุภักษ์



นายสุรพล โอภาสเสถียร

กรรมการ และประธานกรรมการตรวจสอบ

คุณวุฒิการศึกษา

- ศิลปศาสตรมหาบัณฑิต วิชาเอกกฎหมายเศรษฐศาสตร์และธุรกิจ จุฬาลงกรณ์มหาวิทยาลัย
- บริหารธุรกิจมหาบัณฑิต มหาวิทยาลัยธรรมศาสตร์
- บัญชีบัณฑิต มหาวิทยาลัยธรรมศาสตร์
- หลักสูตรผู้บริหารระดับสูง สถาบันวิทยาการตลาดทุน (หลักสูตร วตท.) รุ่นที่ 31
- หลักสูตร Director Certification Program (DCP) สมาคมส่งเสริมสถาบันกรรมการบริษัทไทย (IOD)
- หลักสูตร ผู้นำการส่งเสริมเศรษฐกิจดิจิทัล รุ่นที่ 2 (Digital CEO) สำนักงานส่งเสริมเศรษฐกิจดิจิทัล
- หลักสูตรอบรมสำหรับผู้บริหารด้านหลักนิติธรรมและการพัฒนา รุ่นที่ 2 (RoLD) สถาบันเพื่อการยุติธรรมแห่งประเทศไทย

ตำแหน่งงานอื่นในปัจจุบัน

- ผู้จัดการใหญ่ บริษัท ข้อมูลเครดิตแห่งชาติ จำกัด
- กรรมการ บริษัท กรุงไทยกฤษฎา จำกัด

ประสบการณ์ทำงาน

- Senior Executive Vice President บริษัท ข้อมูลเครดิตแห่งชาติ จำกัด
- Executive Vice President บริษัท ข้อมูลเครดิตแห่งชาติ จำกัด
- Director Marketing ธนาคารไทยเครดิตเพื่อรายย่อย จำกัด
- First Vice President ธนาคารทหารไทย จำกัด (มหาชน)



นายชนัช หงษ์คู่

กรรมการ และกรรมการบริหารความเสี่ยง

คุณวุฒิการศึกษา

- พัฒนบริหารศาสตรมหาบัณฑิตทางพัฒนาการเศรษฐกิจ สถาบันบัณฑิตพัฒนบริหารศาสตร์
- บริหารธุรกิจบัณฑิต (วิทยาการจัดการ) มหาวิทยาลัยสุโขทัยธรรมาราช
- หลักสูตร Director Certification Program (DCP) สมาคมส่งเสริมสถาบันกรรมการบริษัทไทย (IOD)
- หลักสูตร Refreshment Training Program : RFP 1/2021 Boardroom for Business Breakthrough สมาคมส่งเสริมสถาบันกรรมการบริษัทไทย (IOD)
- หลักสูตร Refreshment Training Program : RFP 2/2021: Leading Your Business through Uncertainties สมาคมส่งเสริมสถาบันกรรมการบริษัทไทย (IOD)

คุณวุฒิการศึกษา (ต่อ)

- หลักสูตร Refreshment Training Program : RFP 3/2021: Lessons Learnt from Financial Cases: How Board should React สมาคมส่งเสริมสถาบันกรรมการบริษัทไทย (IOD)

ประสบการณ์ทำงาน

- ผู้ช่วยกรรมการผู้จัดการใหญ่อาวุโส ผู้บริหารกลุ่ม กลุ่มเครือข่ายภาคตะวันออก สายงานเครือข่ายธุรกิจขนาดเล็กและรายย่อย บมจ. ธนาคารกรุงไทย
- ผู้ช่วยกรรมการผู้จัดการใหญ่ ผู้บริหารกลุ่ม กลุ่มเครือข่ายภาคตะวันออก สายงานเครือข่ายธุรกิจขนาดเล็กและรายย่อย บมจ. ธนาคารกรุงไทย
- ผู้ช่วยกรรมการผู้จัดการใหญ่ ผู้บริหารกลุ่ม กลุ่มเครือข่ายนครหลวง 1 บมจ. ธนาคารกรุงไทย
- ผู้ช่วยกรรมการผู้จัดการใหญ่ ผู้บริหารกลุ่ม กลุ่มเครือข่ายนครหลวง 3 บมจ. ธนาคารกรุงไทย
- ผู้อำนวยการฝ่ายอาวุโส ผู้บริหารกลุ่ม กลุ่มเครือข่ายนครหลวง 3 บมจ. ธนาคารกรุงไทย
- ผู้อำนวยการฝ่ายอาวุโส ผู้บริหารสำนักงานเขต สำนักงานเขตสวนมะลิ บมจ. ธนาคารกรุงไทย



พลตำรวจเอกจรัสวัฒน์ ไวกยะ

กรรมการและกรรมการตรวจสอบ

คุณวุฒิการศึกษา

- ปรัชญาคุณฐิบัณฑิต มหาวิทยาลัยสวนดุสิต
- Master of Public Administration, National University, USA
- รัฐประศาสนศาสตร์บัณฑิต โรงเรียนนายร้อยตำรวจ

ตำแหน่งงานอื่นในปัจจุบัน

- รองผู้อำนวยการ สำนักงานบริหารนโยบายของนายกรัฐมนตรี

ประสบการณ์ทำงาน

- ที่ปรึกษาพิเศษสำนักงานตำรวจแห่งชาติ
- ผู้ช่วยผู้บัญชาการตำรวจแห่งชาติ
- ผู้บัญชาการสำนักงานกฎหมายและคดี สำนักงานตำรวจแห่งชาติ
- รองผู้บัญชาการตำรวจนครบาล กองบัญชาการตำรวจนครบาล สำนักงานตำรวจแห่งชาติ
- รองจเรตำรวจ (สบ 7) สำนักงานจเรตำรวจ สำนักงานตำรวจแห่งชาติ



นายลิอชัย ชัยปริญญา

กรรมการ กรรมการ และกรรมการบริหารความเสี่ยง

คุณวุฒิการศึกษา

- บริหารธุรกิจมหาบัณฑิต มหาวิทยาลัยขอนแก่น
- ศิลปศาสตรบัณฑิต มหาวิทยาลัยเชียงใหม่
- หลักสูตร Director Certification Program (DCP) รุ่นที่ 248/2017 สมาคมส่งเสริมสถาบันกรรมการบริษัทไทย
- หลักสูตร Refreshment Training Program : RFP1/2021 Boardroom for Business Breakthrough สมาคมส่งเสริมสถาบันกรรมการบริษัทไทย
- หลักสูตร Digital Banking & Inspirational Leadership
- หลักสูตร Executive Brand Solicitation
- การใช้งานในระบบ Lead and Sales CRM
- หลักสูตร Executive Leadership Development Program (ELDP)
- หลักสูตร Proud to be a Good Leader
- Influencer ผู้สร้างพลังแห่งการเปลี่ยนแปลง
- หลักสูตร Strategic Marketing Plan for Service Marketing
- หลักสูตรนักบริหารการคลัง รุ่นที่ 4 มูลนิธิสถาบันวิจัยนโยบายเศรษฐกิจการคลัง (สวค.)

ตำแหน่งงานอื่นในปัจจุบัน

- กรรมการและประธานคณะกรรมการบริหารการลงทุน บมจ. ทิพย กรุ๊ป โฮลดิ้งส์
- กรรมการและประธานคณะกรรมการบริหารการลงทุน บมจ. ทิพยประกันภัย

ประสบการณ์ทำงาน

- ประธานกรรมการ บริษัท กรุงไทยธุรกิจลิซซิ่ง จำกัด
- กรรมการ ธนาคารเพื่อการเกษตรและสหกรณ์การเกษตร
- กรรมการ บริษัท กรุงไทย-แอกซ่า ประกันชีวิต จำกัด (มหาชน)
- รองกรรมการผู้จัดการใหญ่ ผู้บริหารสายงาน
สายงานเครือข่ายธุรกิจขนาดเล็กและรายย่อย บมจ.ธนาคารกรุงไทย
- ผู้ช่วยกรรมการผู้จัดการใหญ่อาวุโส ผู้บริหารสายงาน
สายงานกลยุทธ์และผลิตภัณฑ์รายย่อย บมจ.ธนาคารกรุงไทย
- ผู้ช่วยกรรมการผู้จัดการใหญ่ ผู้บริหารกลุ่ม กลุ่มเครือข่ายภาคตะวันออกเฉียงเหนือ 2
บมจ.ธนาคารกรุงไทย



นายชาญวิทย์ รุ่งเรืองลดดา

กรรมการ

คุณวุฒิการศึกษา

- MS in Management Science and Engineering, Columbia University, USA
- วิศวกรรมศาสตรบัณฑิต (วิศวกรรมคอมพิวเตอร์) จุฬาลงกรณ์มหาวิทยาลัย
- Certificate of Strategy and Innovation for Business in Asia (SIBA), Joint Program by CMMU and MIT Sloan School of Management
- Certificate of Leading in Disruptive Word Program (LDW), Stanford University

คุณวุฒิการศึกษา (ต่อ)

- Certificate of Leadership Development Program (LDP), Cornell University
- Certificate of Director Accreditation Program (DAP), Thai Institute of Directors
- Certificate of Director Certification Program (DCP), Thai Institute of Directors
- Certificate of Refreshment Training Program: RFP 1/202 Boardroom for Business Breakthrough, Thai Institute of Directors
- Certificate of Refreshment Training Program: RFP 2/2021 Leading Your Business through Uncertainties, Thai Institute of Directors
- Certificate of Refreshment Training Program: RFP 3/2021 Lessons Learnt from Financial Cases: How Board should React, Thai Institute of Directors

ตำแหน่งงานอื่นในปัจจุบัน

- ผู้ช่วยกรรมการผู้จัดการใหญ่ ทีม Insurance, Investment and Retail Deposit Product บมจ. ธนาคารกรุงไทย
- กรรมการบริหาร บมจ. กรุงไทย-แอกซ่า ประกันชีวิต

ประสบการณ์ทำงาน

- กรรมการ บมจ. กรุงไทย-แอกซ่า ประกันชีวิต
- ผู้อำนวยการฝ่ายอาวุโส ผู้บริหารกลุ่ม ทีม Non Credit Product บมจ. ธนาคารกรุงไทย
- ผู้อำนวยการฝ่ายอาวุโส ผู้บริหารฝ่าย ทีมกลยุทธ์ธุรกิจและการตลาดลูกค้ารายย่อย บมจ. ธนาคารกรุงไทย
- ผู้อำนวยการฝ่าย ผู้บริหารฝ่าย ทีมกลยุทธ์ธุรกิจและการตลาดลูกค้ารายย่อย บมจ. ธนาคารกรุงไทย



ผศ.ดร.อนามัย ดำเนตร

กรรมการ และกรรมการตรวจสอบ

คุณวุฒิการศึกษา

- ปริญญาเอก Ph.D. (Concentration: Applied Linguistics and Intercultural English Language learning) Victoria University, Australia
- ปริญญาโท ศิลปศาสตรมหาบัณฑิต สาขาวิชาการสอนภาษาอังกฤษในฐานะภาษาต่างประเทศ มหาวิทยาลัยศรีนครินทรวิโรฒ
- ประกาศนียบัตรบัณฑิต สาขาวิชาการสอนภาษาอังกฤษในฐานะภาษาต่างประเทศ มหาวิทยาลัยศรีนครินทรวิโรฒ
- ปริญญาตรี คหกรรมศาสตรบัณฑิต สาขาวิชาการโรงแรมและภัตตาคาร มหาวิทยาลัยสุโขทัยธรรมาธิราช
- ปริญญาตรี การศึกษามหาบัณฑิต สาขาวิชาภาษาอังกฤษมหาวิทยาลัยศรีนครินทรวิโรฒ บางแสน
- วิทยาลัยป้องกันราชอาณาจักร รุ่นที่ 58 สถาบันวิชาการป้องกันประเทศ (วปอ. 58)

คุณวุฒิการศึกษา (ต่อ)

- หลักสูตรการกำกับดูแลกิจการสำหรับกรรมการและผู้บริหารระดับสูงขององค์กรกำกับดูแล (Regulators) รัฐวิสาหกิจและองค์การมหาชน รุ่นที่ 23 สถาบันพระปกเกล้า (PDI 23)
- Certificate of Advanced Audit Committee Program (AAP 37/2020), Thai Institute of Directors (IOD)
- Certificate of Risk Management Program for Corporate Leader (RCL20/2020), Thai Institute of Directors (IOD)
- Certificate of Refreshment Training Program: RFP 1/2021 Boardroom for Business Breakthrough, Thai Institute of Directors (IOD)
- Certificate of Refreshment Training Program: RFP 2/2021 Leading Your Business through Uncertainties, Thai Institute of Directors (IOD)
- Certificate of Refreshment Training Program: RFP 3/2021 Lessons Learnt from Financial Cases: How Board should React, Thai Institute of Directors (IOD)

ตำแหน่งงานอื่นในปัจจุบัน

- คณบดีคณะศิลปศาสตร์และวิทยาศาสตร์ มหาวิทยาลัยเกษตรศาสตร์
- กรรมการ สภามหาวิทยาลัยเกษตรศาสตร์ ประเภทผู้บริหาร
- กรรมการประเภทผู้ทรงคุณวุฒิภายในเลือกจากผู้ดำรงตำแหน่งคณบดีคณะกรรมาธิการวิชาการ มหาวิทยาลัยเกษตรศาสตร์
- กรรมการผู้ทรงคุณวุฒิ คณะกรรมการการท่องเที่ยวแห่งประเทศไทย
- กรรมการ บริษัท ขนส่ง จำกัด

ประสบการณ์ทำงาน

- คณะกรรมการประชาสัมพันธ์สถานิติบัญญัติแห่งชาติ
สำนักงานเลขาธิการสถานิติบัญญัติแห่งชาติ
- รองอธิการบดีฝ่ายกิจการพิเศษและ โครงการจัดตั้งวิทยาเขตสุพรรณบุรี
มหาวิทยาลัยเกษตรศาสตร์



ดร. กุลยา ตันติเตมิต

กรรมการ และประธานกรรมการบริหารความเสี่ยง

คุณวุฒิการศึกษา

- เศรษฐศาสตรดุษฎีบัณฑิต (PhD) สาขา International Economics and Finance, Brandeis University, USA
- เศรษฐศาสตรมหาบัณฑิต (MS), Brandeis University, USA
- เศรษฐศาสตรมหาบัณฑิต (MA), Boston University, USA
- เศรษฐศาสตรบัณฑิต มหาวิทยาลัยธรรมศาสตร์ (เกียรตินิยมอันดับหนึ่ง เหรียญทอง)

ตำแหน่งงานอื่นในปัจจุบัน

- อธิบดีกรมบัญชีกลาง กระทรวงการคลัง
- กรรมการ บมจ. บางจากคอร์ปอเรชั่น
- กรรมการธนาคาร กรรมการกำกับดูแลความเสี่ยง และกรรมการบรรษัทภิบาลและความรับผิดชอบต่อสังคม บมจ. ธนาคารกรุงไทย

ประสบการณ์ทำงาน

- กรรมการ บริษัท วิฑูการบินแห่งประเทศไทย จำกัด
- ผู้อำนวยการสำนักงานเศรษฐกิจการคลัง กระทรวงการคลัง
- ผู้ตรวจราชการกระทรวงการคลัง รักษาราชการแทนผู้อำนวยการสำนักงานเศรษฐกิจการคลัง
- ผู้ตรวจราชการกระทรวงการคลัง
- กรรมการบริหารกลุ่มธนาคารโลก ธนาคารโลก
- กรรมการ บริษัท ปตท. จำกัด
- กรรมการ กรรมการบริหารและกรรมการบรรษัทภิบาลและความรับผิดชอบต่อ บมจ. ธนาคารกรุงไทย



นางวินดา หาญรัตนกุล CFP®

กรรมการผู้จัดการ

คุณวุฒิการศึกษา

- MA.(Economics), University of Missouri Columbia, U.S.A.
- ศิลปศาสตรบัณฑิต มหาวิทยาลัยธรรมศาสตร์
- หลักสูตร Leadership Succession Program (LSP) รุ่น 1 มูลนิธิสถาบันวิจัยและพัฒนาองค์กรภาครัฐ (IRDP)
- หลักสูตรผู้บริหารระดับสูง สถาบันวิทยาการตลาดทุน (วตท.) รุ่นที่ 19
- หลักสูตร Ultra Wealth Class 2016
- หลักสูตร Coporate Governance for Capital Maket Intermediaties : Exclusive Class สมาคมส่งเสริมสถาบันกรรมการบริษัทไทย (IOD)
- หลักสูตร Director Certification Program : Class 205/2015 สมาคมส่งเสริมสถาบันกรรมการบริษัทไทย (IOD)
- หลักสูตร Risk Management Program for Corporate Leaders : Class 3/2016 สมาคมส่งเสริมสถาบันกรรมการบริษัทไทย (IOD)
- หลักสูตร Refreshment Training Program : RFP 1/2021 Boardroom for Business Breakthrough สมาคมส่งเสริมสถาบันกรรมการบริษัทไทย (IOD)
- หลักสูตร Refreshment Training Program : RFP 2/2021 Leading Your Business through Uncertainties สมาคมส่งเสริมสถาบันกรรมการบริษัทไทย (IOD)

ประสบการณ์ทำงาน

- รองกรรมการผู้จัดการ ผู้บริการสายงานกองทุนรวมอสังหาริมทรัพย์และกองทุนส่วนบุคคล บลจ.กรุงไทย จำกัด (มหาชน)
- ผู้ช่วยกรรมการผู้จัดการอาวุโส ฝ่ายกองทุนส่วนบุคคล และกองทุนรวมอสังหาริมทรัพย์ บลจ.ไอเอ็นจี (ประเทศไทย)
- ผู้อำนวยการอาวุโส ฝ่ายที่ปรึกษาบริหารการลงทุนกองทุนส่วนบุคคล บล.เมอริล ลินช์ ภัทร จำกัด
- ผู้อำนวยการอาวุโส ฝ่ายกองทุนส่วนบุคคล บงล.กรุงศรีอยุธยา จำกัด (มหาชน)
- รองผู้อำนวยการ (ผู้จัดการกองทุนส่วนบุคคล) ธนาคารซีทีบีแบงค์ เอ็น.เอ กรุงเทพ
- ผู้จัดการการตลาด (ฝ่ายต่างประเทศ) บงล.ธนชาติ จำกัด (มหาชน)

คณะผู้บริหารของบริษัท (Management Team)



1



2



3



4



5



6



7



8



9



10



11



12



13



14



15



16



17

คณะผู้บริหารของบริษัท ณ วันที่ 31 ธันวาคม 2564 มีรายนาม ดังนี้

- | | |
|---------------------------------|---|
| 1. นางชวินดา หาญรัตนกุล | กรรมการผู้จัดการ |
| 2. นายวิโรจน์ ตั้งเจริญ | รองกรรมการผู้จัดการอาวุโส ผู้บริหารสายงานธุรกิจเครือข่ายธนาคาร |
| 3. นางสาวหิสาธรา แสงรุจิ | รองกรรมการผู้จัดการ ผู้บริหารสายงานกองทุนสำรองเลี้ยงชีพ |
| 4. นางสาวดารนุชปี ปภาพจน์ | รองกรรมการผู้จัดการ ผู้บริหารสายงานธุรกิจลูกค้าสถาบัน |
| 5. นางสาววรรรณี ตั้งศิริกุลวงศ์ | รองกรรมการผู้จัดการ ผู้บริหารสายงานกลยุทธ์และปฏิบัติการ |
| 6. นางแสงจันทร์ ที | ผู้ช่วยกรรมการผู้จัดการ ฝ่ายลงทุนตราสารทุน |
| 7. นายไพรัช มิคะเสน | ผู้ช่วยกรรมการผู้จัดการ สายกองทุนอสังหาริมทรัพย์ กองทุนโครงสร้างพื้นฐาน และทรัสต์ |
| 8. นางสาวพิไลวรรณ อ่องธรรมกุล | ผู้ช่วยกรรมการผู้จัดการ สายงานธุรกิจเครือข่ายธนาคาร |
| 9. นายสมชาย อมรรธรรม | ผู้ช่วยกรรมการผู้จัดการ ฝ่ายกลยุทธ์การลงทุนและลูกค้าสัมพันธ์ |
| 10. นางสาวอสมมา เลิศลดาศักดิ์ | ผู้ช่วยกรรมการผู้จัดการ ฝ่ายที่ปรึกษาการลงทุนธนปดิ |
| 11. นางรุ่งตะวัน อิศรพันธุ์ | ผู้ช่วยกรรมการผู้จัดการ ฝ่ายกฎหมาย |
| 12. นายเสรี ระเบิดทศพร | ผู้ช่วยกรรมการผู้จัดการ ฝ่ายธุรกิจ Agent |
| 13. นายเทอดยศ พงศ์ศิลป์วิวัฒน์ | ผู้ช่วยกรรมการผู้จัดการ ฝ่ายทะเบียนกองทุนรวม |

14. นายกานต์ ลชิตากุล ผู้ช่วยกรรมการผู้จัดการ ฝ่ายกองทุนสำรองเลี้ยงชีพ
15. นายณัฐภินท์ มาไพศาลสิน ผู้ช่วยกรรมการผู้จัดการ ฝ่ายที่ปรึกษาและพัฒนาตัวแทนขายอิสระ
16. นายศรัชย์ เตรียมวรกุล ผู้ช่วยกรรมการผู้จัดการ ฝ่ายลงทุนตราสารหนี้
17. นายชัชพล สีวลีพันธุ์ ผู้ช่วยกรรมการผู้จัดการ ฝ่ายพัฒนาธุรกิจ

ผู้บริหารที่พ้นจากตำแหน่ง ระหว่างปี 2564

1. นางสาวประไพ กวีวงศ์ประเสริฐ ผู้ช่วยกรรมการผู้จัดการ ฝ่ายบริหารความเสี่ยง

ประวัติโดยสังเขปของผู้บริหารระดับสูง



นางชวินดา หาญรัตนกุล CFP®

กรรมการผู้จัดการ

คุณวุฒิการศึกษา

- MA.(Economics), University of Missouri Columbia, U.S.A.
- ศิลปศาสตรบัณฑิต มหาวิทยาลัยธรรมศาสตร์
- หลักสูตร Leadership Succession Program (LSP) รุ่น 1 มูลนิธิสถาบันวิจัยและพัฒนาองค์กรภาครัฐ (IRDPA)
- หลักสูตรผู้บริหารระดับสูง สถาบันวิทยาการตลาดทุน (วตท.) รุ่นที่ 19
- หลักสูตร Ultra Wealth Class 2016
- หลักสูตร Corporate Governance for Capital Market Intermediaries : Exclusive Class สมาคมส่งเสริมสถาบันกรรมการบริษัทไทย (IOD)
- หลักสูตร Director Certification Program : Class 205/2015 สมาคมส่งเสริมสถาบันกรรมการบริษัทไทย (IOD)
- หลักสูตร Risk Management Program for Corporate Leaders : Class 3/2016 สมาคมส่งเสริมสถาบันกรรมการบริษัทไทย (IOD)
- หลักสูตร Refreshment Training Program : RFP 1/2021 Boardroom for Business Breakthrough สมาคมส่งเสริมสถาบันกรรมการบริษัทไทย (IOD)
- หลักสูตร Refreshment Training Program : RFP 2/2021 Leading Your Business through Uncertainties สมาคมส่งเสริมสถาบันกรรมการบริษัทไทย (IOD)

ประสบการณ์ทำงาน

- รองกรรมการผู้จัดการ ผู้บริการสายงานกองทุนรวมอสังหาริมทรัพย์และกองทุนส่วนบุคคล บลจ.กรุงไทย จำกัด (มหาชน)
- ผู้ช่วยกรรมการผู้จัดการอาวุโส ฝ่ายกองทุนส่วนบุคคล และกองทุนรวมอสังหาริมทรัพย์ บลจ.ไอเอ็นจี (ประเทศไทย)
- ผู้อำนวยการอาวุโส ฝ่ายที่ปรึกษาบริหารการลงทุนกองทุนส่วนบุคคล บล.เมอร์ริล ลินช์ ภัทร จำกัด
- ผู้อำนวยการอาวุโส ฝ่ายกองทุนส่วนบุคคล บงล.กรุงศรีอยุธยา จำกัด (มหาชน)
- รองผู้อำนวยการ (ผู้จัดการกองทุนส่วนบุคคล) ธนาคารซีทีบีบีเอ เอ็ม.เอ กรุงเทพ
- ผู้จัดการการตลาด (ฝ่ายต่างประเทศ) บงล.ธนชาติ จำกัด (มหาชน)



นายวิโรจน์ ตั้งเจริญ CFP®

รองกรรมการผู้จัดการอาวุโส ผู้บริหารสายงานธุรกิจเครือข่ายธนาคาร

คุณวุฒิการศึกษา

- ปริญญาโท สาขาวิชาการจัดการ สถาบันบัณฑิตพัฒนบริหารศาสตร์
- ปริญญาตรี สาขาวิชาการเงินการธนาคาร จุฬาลงกรณ์มหาวิทยาลัย

ประสบการณ์ทำงาน

- รองกรรมการผู้จัดการ สายงานพัฒนาธุรกิจและการตลาด 1 บลจ. กรุงไทย จำกัด (มหาชน)
- ผู้ช่วยกรรมการผู้จัดการ สายงานพัฒนาธุรกิจและการตลาด 1 บลจ. กรุงไทย จำกัด (มหาชน)
- ผู้อำนวยการฝ่าย ฝ่ายพัฒนาธุรกิจ บลจ. กรุงไทย จำกัด (มหาชน)
- ผู้บริหารฝ่าย ฝ่ายประสานงานธนาคารกรุงไทย บลจ. กรุงไทย จำกัด (มหาชน)
- หัวหน้างานพัฒนาธุรกิจ หัวหน้างานซื้อขายหลักทรัพย์ บลจ. กรุงไทย จำกัด
- ผู้จัดการส่วนการตลาดหลักทรัพย์สถาบัน บล. วอร์เบอร์ก คิลลอน รีด จำกัด
- หัวหน้าส่วน ฝ่ายซื้อขายหลักทรัพย์ บลจ. กสิกรไทย จำกัด
- เจ้าหน้าที่การตลาดหลักทรัพย์สถาบัน ส่วนค้าหลักทรัพย์ต่างประเทศ บงล. นวชนกิจ จำกัด
- เจ้าหน้าที่ลงทุน ฝ่ายการเงิน บริษัท สามัคคีประกันภัย จำกัด
- นักการตลาด – สถานีบริการ บริษัท น้ำมันกาลเท็กซ์ (ไทย) จำกัด
- เจ้าหน้าที่การตลาด บริษัท สยามซานิทารี จำกัด



นางสาวหิสรุจา แสงรุจิ CFP®

รองกรรมการผู้จัดการ ผู้บริหารสายงานกองทุนสำรองเลี้ยงชีพ

คุณวุฒิการศึกษา

- บริหารธุรกิจมหาบัณฑิต วิทยาศาสตร์ มหาวิทยาลัยแคลิฟอร์เนีย (ฟูลเลอร์ตัน) เมืองฟูลเลอร์ตัน รัฐแคลิฟอร์เนีย ประเทศสหรัฐอเมริกา
- บริหารธุรกิจมหาบัณฑิต มหาวิทยาลัยสแตนตัน เมืองสแตนตัน รัฐเพนซิลเวเนีย ประเทศสหรัฐอเมริกา
- บัณฑิตบัณฑิต (บัณฑิตต้นทุน) จุฬาลงกรณ์มหาวิทยาลัย

ประสบการณ์ทำงาน

- ผู้ช่วยกรรมการผู้จัดการ ฝ่ายกองทุนสำรองเลี้ยงชีพ บลจ. บัวหลวง จำกัด
- ผู้บริหาร ฝ่ายกองทุนสำรองเลี้ยงชีพ และกองทุนส่วนบุคคลเพื่อนักลงทุนสถาบัน บลจ. กสิกรไทย จำกัด
- ผู้บริหารฝ่ายการตลาด ผู้ลงทุนบุคคล บลจ. กสิกรไทย จำกัด
- ผู้อำนวยการอาวุโส ฝ่ายกองทุนส่วนบุคคล บลจ. กสิกรไทย จำกัด
- รองผู้อำนวยการ ฝ่ายจัดการลงทุน บลจ. กสิกรไทย จำกัด
- ผู้ช่วยผู้จัดการ ฝ่ายกองทุนสำรองเลี้ยงชีพ ธนาคารกรุงเทพ จำกัด (มหาชน)
- ผู้ช่วยผู้จัดการ ส่วนกองทุนส่วนบุคคล ธนาคารกรุงเทพ จำกัด (มหาชน)
- ผู้จัดการกองทุนตราสารทุน บลจ. บัวหลวง จำกัด
- หัวหน้า ส่วนวิจัย บลจ. บัวหลวง จำกัด
- เจ้าหน้าที่วิเคราะห์หลักทรัพย์ บริษัทหลักทรัพย์ กองทุนรวม จำกัด (มหาชน)



นางสาวดารนุช ปาพจน์ CFP®

รองกรรมการผู้จัดการ ผู้บริหารสายงานธุรกิจลูกค้าสถาบัน

คุณวุฒิการศึกษา

- บริหารธุรกิจมหาบัณฑิต (การจัดการ) สถาบันบัณฑิตบริหารธุรกิจศศินทร์แห่งจุฬาลงกรณ์มหาวิทยาลัย
- เศรษฐศาสตรบัณฑิต (เกียรตินิยมอันดับ 1) สาขาการเงินการคลัง จุฬาลงกรณ์มหาวิทยาลัย

ประสบการณ์ทำงาน

- ผู้ช่วยกรรมการผู้จัดการ สายงานพัฒนาธุรกิจและการตลาด 2 บมจ. หลักทรัพย์จัดการกองทุนกรุงไทย
- ผู้ช่วยกรรมการผู้จัดการ บลจ. พรีเมาเวสต์ จำกัด
- ผู้จัดการ ฝ่ายวางแผนการลงทุนและพัฒนาธุรกิจ บลจ. ทหารไทย จำกัด
- หัวหน้าส่วน ฝ่ายกองทุนส่วนบุคคล บลจ. กสิกรไทย จำกัด
- ผู้จัดการ ส่วนกองทุนส่วนบุคคล บล. เมอร์ริล ลินช์ ภัทร จำกัด
- นักเศรษฐศาสตร์ สถาบันวิจัยภัทร



นางสาววรวรรณ ตั้งศิริกุลวงศ์ ACMA, CGMA

รองกรรมการผู้จัดการ ผู้บริหารสายงานกลยุทธ์และปฏิบัติการ

คุณวุฒิการศึกษา

- M.B.A. concentration in accounting, Mercer University Atlanta, Georgia U.S.A.
- M.A. International Economic and Finance (English Program) Chulalongkorn University
- B.S. (Accounting and Finance), Mercer University Macon Georgia, U.S.A.
- Director Certification Program (DCP) English Program Class 207/2015 Thai Institute of Director (IOD)
- Company Secretary Program (CSP) Thai Institute of Director (IOD)

Licenses

- Information Management and Technology Assurance Certified from American Institute of Certified Public Accountants (AICPA) September 2014
- Chartered Global Management Accountant (CGMA)
- Associate Charter of Management Accountant (ACMA) from Charter Institute of Management of Accountants (CIMA)

ตำแหน่งอื่นในงานปัจจุบัน

- A Member of SE Asia Regional Advisory Panel for the Year 2020/2021, nominated from Association of International Certified Prof Accountants CIMA

ประสบการณ์ทำงาน

- CFO Advisor, BCPG Public Company Limited
- Executive Vice President (EVP), SCB Asset Management Company Limited
- Manager, ABeam Consulting (Singapore) Ltd.
- Principle Consultant, Oracle Corporation, U.S.A.
- Financial Controller, Goodyears Public Company Limited Thailand

ประสบการณ์ทำงาน (ต่อ)

- Senior Consultant, Strategy and Operation in Financial management
Deloitte Consulting Asian Pacific.
- Senior Financial Analyst, ING U.S. Financial Services (USFS) U.S.A.

โครงสร้างอัตรากำลัง

ณ วันที่ 31 ธันวาคม 2564 บริษัท มีบุคลากรทั้งสิ้น 270 คน ประกอบด้วยหน่วยงานต่างๆ ดังนี้

สายงาน/ฝ่ายงาน	จำนวนบุคลากร
สายงานธุรกิจเครือข่ายธนาคาร	30
สายงานธุรกิจลูกค้าสถาบัน	12
สายงานกองทุนสำรองเลี้ยงชีพ	14
สายงานกองทุนอสังหาริมทรัพย์ กองทุน โครงสร้างพื้นฐาน และทรัสต์	12
สายงานที่ปรึกษาการลงทุนและพัฒนาธุรกิจ	35
สายงานจัดการลงทุน	39
สายงานกลยุทธ์และปฏิบัติการ	85
สำนักกรรมการผู้จัดการ	6
สำนักกำกับดูแลการปฏิบัติงาน	6
สำนักตรวจสอบภายใน	5
สำนักส่งเสริมภาพลักษณ์องค์กร	2
ฝ่ายบริหารความเสี่ยง	9
ฝ่ายวิจัย	11
ฝ่ายทรัพยากรบุคคล	4
รวม	270

โครงสร้างเงินทุน (Capital Structure)

ทุนและโครงสร้างผู้ถือหุ้นของบริษัท

ในวันที่ 31 ธันวาคม 2564 บริษัทมีทุนจดทะเบียนจำนวน 200,000,000.-บาท (สองร้อยล้านบาท) เป็นทุนที่ชำระแล้วทั้งหมด แบ่งออกเป็นหุ้นสามัญจำนวน 20,000,000 หุ้น (ยี่สิบล้านหุ้น) มูลค่าหุ้นละ 10 บาท (สิบบาท)

บริษัทมีรายชื่อกผู้ถือหุ้น ณ วันที่ 31 ธันวาคม 2564 ดังนี้

(1) บมจ. ธนาคารกรุงไทย	19,999,986 หุ้น
(2) นางสาวกิตติพร สินธุประภา	1 หุ้น
(3) นางสาวหทัยวรรณ มากทอง	1 หุ้น
(4) นางสาวกัณตกณ ปัญญาประการ	1 หุ้น
(5) นางสาวปรางทิพย์ วัฒนชานุกร	1 หุ้น
(6) นางสาวศุภสิทธิ์ จาวโกนนท์	1 หุ้น
(7) นางสาวลลิตา สิริชากร	1 หุ้น
(8) นางสาวภาริตา พรภาศิลป์	1 หุ้น
(9) นางญานิน ตันติพิมลพันธ์	1 หุ้น
(10) นางสาวจงกล ทองมีประเสริฐ	1 หุ้น
(11) นางสาวอันธิกา หนูนาง	1 หุ้น
(12) นางแอนนี่ เมฆพฤกษาวงศ์	1 หุ้น
(13) นางสาวสิตา วชิรปราการสกุล	1 หุ้น
(14) นายณรงค์ศักดิ์ สายปัญญา	1 หุ้น
(15) นางสาวณัชชา จำรูญจันทร์	1 หุ้น
	รวม 20,000,000 หุ้น

หนี้เงินกู้ของบริษัท - ไม่มี

รายงานการจ่ายเงินปันผลของบริษัท

ที่ประชุมสามัญผู้ถือหุ้นของบริษัท ได้มีมติอนุมัติให้จ่ายเงินปันผลสำหรับผลการดำเนินงาน 3 ปี ย้อนหลัง ดังนี้

- วันที่ 27 มีนาคม 2562 สำหรับผลการดำเนินงานในปี 2561 ในอัตราหุ้นละ 22.75 บาท รวมเป็นเงิน 455 ล้านบาท

- วันที่ 27 มีนาคม 2563 สำหรับผลการดำเนินงานในปี 2562 ในอัตราหุ้นละ 25 บาท รวมเป็นเงิน 500 ล้านบาท

- วันที่ 2 เมษายน 2564 สำหรับผลการดำเนินงานในปี 2563 ในอัตราหุ้นละ 27.50 บาท รวมเป็นเงิน 550 ล้านบาท

การลงทุนที่สำคัญในปัจจุบันและอนาคต

(Key Present and Future Plans and Projects)

แผนงบประมาณลงทุนปี 2565

จากการจัดทำแผนยุทธศาสตร์และประมาณการแผนการเงิน 5 ปี (2565-2569) บริษัทคาดว่าจะมีงบประมาณลงทุนในปี 2565 จำนวน 116.5 ล้านบาท โดยงบประมาณส่วนใหญ่ เป็นการเพิ่มประสิทธิภาพของระบบเทคโนโลยีสารสนเทศ และระบบการรักษาความปลอดภัยด้าน IT ตลอดจนจัดสรรงบประมาณสำหรับโครงการพัฒนาระบบงานเพื่อรองรับการขยายธุรกิจให้มีความสะดวก รวดเร็วและมีความปลอดภัยสูงสุด โดยมีรายละเอียด ดังนี้

โครงการลงทุน	ขออนุมัติ
- โครงการเพิ่มประสิทธิภาพระบบเทคโนโลยีสารสนเทศและระบบการรักษาความปลอดภัยด้าน IT (IT security)	54.8 ล้านบาท
- โครงการพัฒนาระบบบริหารความเสี่ยง	20.0 ล้านบาท
- โครงการพัฒนาระบบงานเพื่อรองรับการขยายธุรกิจ / Online Platform / พัฒนาระบบงาน Selling Agent และระบบงานภายในที่เกี่ยวข้อง	19.5 ล้านบาท
- โครงการปรับปรุงสำนักงานและสำรองอื่นๆ	22.2 ล้านบาท
รวม	116.5 ล้านบาท

ผลการดำเนินงาน (Performance Results)

รายงานวิเคราะห์ผลการดำเนินงานของบริษัท

ผลการดำเนินงานของบริษัทสำหรับปี 2564 (สิ้นสุดวันที่ 31 ธันวาคม 2564)

รายการ	2564	2563	เพิ่มขึ้น (ลดลง)	
		(ล้านบาท)	(ล้านบาท)	%
รายได้รวม	4,005.07	2,922.64	1,082.43	37%
ค่าใช้จ่ายรวม	2,948.61	2,137.47	811.14	38%
กำไรก่อนภาษีเงินได้	1,056.46	785.17	271.29	35%
กำไรสุทธิ	845.00	628.21	216.79	35%
กำไรต่อหุ้น : บาท	42.25	31.41	10.84	35%

บริษัทมีกำไรสุทธิสำหรับงวดปี 2564 จำนวน 845.00 ล้านบาท เพิ่มขึ้นจากปีก่อน 216.79 ล้านบาท หรือร้อยละ 35 โดยมีรายได้รวม 4,005.07 ล้านบาท เพิ่มขึ้นจากปีก่อน 1,082.43 ล้านบาท หรือร้อยละ 37 จากรายได้ค่าธรรมเนียมการจัดการและและรายได้ค่าธรรมเนียมการขาย

ในส่วนของค่าใช้จ่าย บริษัทมีค่าใช้จ่ายรวม จำนวน 2,948.61 ล้านบาท เพิ่มขึ้นจากปีก่อน 811.14 ล้านบาทหรือร้อยละ 38 เป็นการเพิ่มขึ้นของค่าธรรมเนียมและบริการจ่าย 774.87 ล้านบาท

ผลการดำเนินงานตามดัชนีชี้วัดผลการดำเนินงาน (KPI)

ภาพรวมอุตสาหกรรมการจัดการลงทุน มีมูลค่าทรัพย์สินสุทธิสิ้นสุดเดือนธันวาคม 2564 มูลค่ารวม 8,751,404 ล้านบาท/ เดิบโต 5.7% เมื่อเทียบกับสิ้นปีก่อน ในปี 2564 อุตสาหกรรมยังคงเผชิญกับความผันผวนทางเศรษฐกิจ จากสถานการณ์ COVID-19 ที่ยังคงมีการแพร่ระบาดอย่างต่อเนื่องทั่วโลก ส่งผลให้ภาพรวมอุตสาหกรรมในปี 2564 มีการเติบโตจากกองทุนรวมทั้งลงทุนในต่างประเทศ เป็นหลัก

บริษัทฯ มีทรัพย์สินสุทธิภายใต้การจัดการ (AUM) สิ้นสุดเดือนธันวาคม 2564 มูลค่ารวม 887,806 ล้านบาท เพิ่มขึ้น 96,812 ล้านบาท คิดเป็น 12.2% เมื่อเทียบกับสิ้นปีก่อน โดยเพิ่มขึ้นจากกองทุนรวม 66,417 ล้านบาท (13.1%), กองทุนสำรองเลี้ยงชีพ 26,624 ล้านบาท (24.1%) และกองทุนส่วนบุคคล 6,839 ล้านบาท (12.1%) ในขณะที่กองทุนอสังหาริมทรัพย์มีมูลค่า AUM ลดลง 3,067 ล้านบาท (2.6%)

ในปี 2564 บริษัทฯ ออกกองทุนใหม่รวม 19 กองทุน ด้วยมูลค่าการลงทุนรวม 23,902 ล้านบาท จากหลากหลายประเภทกองทุน อาทิ กองทุน KT-CHINABOND-A ซึ่งเป็นกองทุนประเภท Feeder Fund โดยเน้นลงทุนใน กองทุน BGF China Bond Fund (กองทุนหลัก), KT-EUROTECH-A ซึ่งเป็นกองทุนประเภท Feeder Fund โดยเน้นลงทุนใน JPMorgan Funds - Europe Dynamic Technologies Fund (กองทุนหลัก) และ กองทุน KT-TMT Series ซึ่งเป็นกองทุนประเภท Trigger Fund โดยในปี 2564 บริษัทฯ สามารถออกกองทุนใหม่ได้สูงกว่าเป้าหมายทั้งปีที่ตั้งไว้ที่ 5 กองทุน มูลค่าการลงทุนรวม 5,000 ล้านบาท

1/ ข้อมูลจากสมาคมบริษัทจัดการลงทุน ณ สิ้นเดือนธันวาคม 2564

รายงานวิเคราะห์ฐานะการเงินของบริษัท

รายการ	2564	2563	เพิ่มขึ้น (ลดลง)	
	(ล้านบาท)	(ล้านบาท)	(ล้านบาท)	%
สินทรัพย์รวม	2,141.71	1,859.27	282.44	15%
หนี้สินรวม	599.37	618.71	(19.34)	(3%)
ส่วนของผู้ถือหุ้น	1,542.34	1,240.56	301.78	24%

สินทรัพย์รวม

ณ วันที่ 31 ธันวาคม 2564 บริษัทฯ มีสินทรัพย์รวมทั้งสิ้น 2,141.71 ล้านบาท เพิ่มขึ้นจาก ณ สิ้นปี 2563 จำนวน 282.44 ล้านบาท หรือร้อยละ 15 โดยสินทรัพย์ส่วนใหญ่ประกอบด้วยรายการหลักคือ เงินลงทุน 1,001.81 ล้านบาท หรือร้อยละ 47 ของสินทรัพย์รวม รายได้ค่าธรรมเนียมและบริการค้างรับ 515.95 ล้านบาท หรือร้อยละ 24 และเงินสดและรายการเทียบเท่าเงินสด 461.97 ล้านบาทหรือร้อยละ 22

หนี้สินรวม

บริษัทฯ มีหนี้สินรวมจำนวน 599.37 ล้านบาท ณ วันที่ 31 ธันวาคม 2564 ลดลงจากสิ้นปี 2563 จำนวน 19.34 ล้านบาท หรือร้อยละ 3 หนี้สินส่วนใหญ่ประกอบด้วยค่าใช้จ่ายค้างจ่าย ประมาณการหนี้สิน และภาษีค้างจ่าย

ส่วนของผู้ถือหุ้น

ณ วันที่ 31 ธันวาคม 2564 บริษัทฯ มีส่วนของผู้ถือหุ้นจำนวน 1,542.34 ล้านบาท เพิ่มขึ้นจากปีก่อน 301.78 ล้านบาท หรือร้อยละ 24 ตามผลการดำเนินงาน กำไรสะสมยังไม่ได้จัดสรรจำนวน 1,322.34 ล้านบาท

กองทุนภายใต้การจัดการของบริษัท (Funds under management)

ณ สิ้นปี พ.ศ. 2564 มีกองทุนภายใต้การบริหารจัดการของบริษัท แบ่งตามประเภทกองทุน ดังนี้

ประเภทกองทุน	จำนวน	มูลค่าทรัพย์สินสุทธิ
1. กองทุนรวมทั่วไป (สิ้นสุด ณ 30 ธันวาคม 2564)	166 กองทุน	579,616,686,773.70 บาท
2. กองทุนรวมอสังหาริมทรัพย์ (สิ้นสุด ณ 31 ธันวาคม 2564)	10 กองทุน	105,750,814,133.54 บาท
3. กองทุนสำรองเลี้ยงชีพ (สิ้นสุด ณ 31 ธันวาคม 2564)	33 กองทุน	137,059,276,412.67 บาท
4. กองทุนส่วนบุคคล (สิ้นสุด ณ 31 ธันวาคม 2564)	93 กองทุน	63,385,457,219.51 บาท
รวมมูลค่าทรัพย์สินสุทธิภายใต้การจัดการ		885,812,234,539.42 บาท

สัดส่วนกองทุนภายใต้การจัดการของบริษัท แยกตามประเภทกองทุน

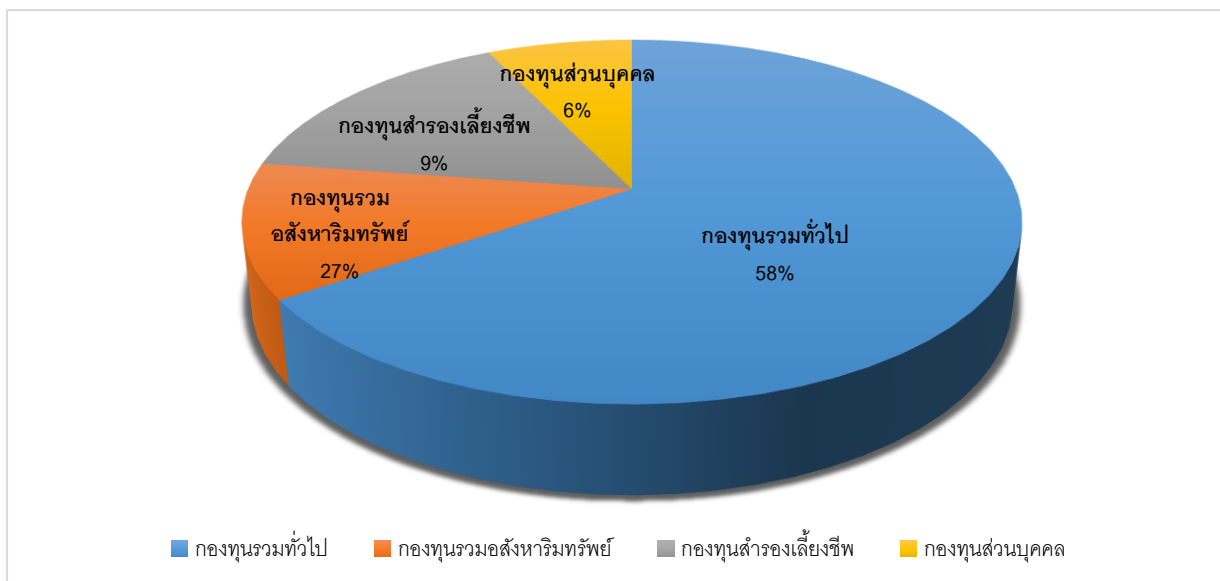

ผลการดำเนินงานของกองทุนภายใต้การจัดการของบริษัท

1. ผลการดำเนินงานของกองทุนรวมทั่วไป

ณ สิ้นปี 2564 บริษัทมีกองทุนรวมทั่วไปที่อยู่ภายใต้การจัดการ จำนวน 166 กองทุน รวมมูลค่าทรัพย์สินสุทธิทั้งสิ้น 579,617 ล้านบาท

2. ผลการดำเนินงานของกองทุนรวมอสังหาริมทรัพย์

บริษัทฯ มีกองทุนรวมอสังหาริมทรัพย์และกองทุนโครงสร้างพื้นฐานที่อยู่ภายใต้การจัดการ ณ สิ้นปี 2564 จำนวน 10 กองทุน รวมมูลค่าทรัพย์สินสุทธิทั้งสิ้น 105,751 ล้านบาท โดยมีรายละเอียดดังนี้

ชื่อกองทุน	มูลค่าทรัพย์สินสุทธิ
1. กองทุนรวมธุรกิจไทย 4	12,989,345,388.04
2. กองทุนรวมอสังหาริมทรัพย์และสิทธิเรียกร้องอิมพีเรียลเวลธ์	98,537,834.35
3. กองทุนรวมอสังหาริมทรัพย์และสิทธิเรียกร้องเอเวอร์กรีนแลนด์	56,912,058.24
4. กองทุนรวมรีเจนท์โกลด์พรีอเพอร์ตีฟันด์	376,158,268.22
5. กองทุนรวมสิทธิการเช่าอสังหาริมทรัพย์ตลาดไท	2,100,491,995.62
6. กองทุนรวมอสังหาริมทรัพย์และสิทธิการเช่าเทสโก้ โลคัส รีเทล โกรท	29,974,640,013.90
7. กองทุนรวมสิทธิการเช่าอสังหาริมทรัพย์ ซี.พี.ทาวเวอร์ โกรท	10,185,967,012.85
8. กองทุนรวมโครงสร้างพื้นฐาน โรงไฟฟ้าพระนครเหนือ ชุดที่ 1 การไฟฟ้าฝ่ายผลิตแห่งประเทศไทย	20,240,191,263.14
9. กองทุนรวมโครงสร้างพื้นฐาน เพื่ออนาคตประเทศไทย	26,655,730,893.25
10. กองทุนรวมโครงสร้างพื้นฐาน โรงไฟฟ้ากลุ่มน้ำตาดครบุรี	3,072,839,405.93
รวม 10 กองทุน	105,750,814,133.54

3. ผลการดำเนินงานของกองทุนสำรองเลี้ยงชีพ และงานทะเบียนสมาชิกกองทุนสำรองเลี้ยงชีพ

ณ สิ้นปี 2564 บริษัทมีกองทุนสำรองเลี้ยงชีพภายใต้การจัดการทั้งหมด 33 กองทุน มีขนาดรวมทั้งสิ้น 137,059 ล้านบาท โดยแบ่งเป็นกองทุนเดี่ยว (Single fund) 31 กองทุน ขนาดรวม 118,652 ล้านบาท และกองทุนร่วม (Pooled Fund) 2 กองทุน ขนาดรวม 18,407 ล้านบาท

บริษัทให้บริการงานทะเบียนสมาชิกแก่กองทุนสำรองเลี้ยงชีพ 29 กองทุน จำนวนรายจ้าง 828 ราย ประกอบด้วยจำนวนสมาชิก 236,214 ราย มูลค่าทรัพย์สินสุทธิงานทะเบียนทั้งสิ้น 197,805,798,391.10 บาท

4. ผลการดำเนินงานของกองทุนส่วนบุคคล

ณ สิ้นปี 2564 บริษัทมีกองทุนส่วนบุคคลที่อยู่ภายใต้การจัดการ ทั้งที่เป็นลูกค้ำบุคคลธรรมดา นิติบุคคล และลูกค้ำสถาบัน รวม 93 กองทุน รวมมูลค่าทรัพย์สินสุทธิทั้งสิ้น 63,385 ล้านบาท ซึ่งเป็นกองทุนส่วนบุคคลที่จัดตั้งขึ้นใหม่ในปี 2564 จำนวน 16 กองทุน โดยมีมูลค่าทรัพย์สินสุทธิ 4,884 ล้านบาท

5. ทรัสต์

รายงานกองทุนอสังหาริมทรัพย์ กองทุนโครงสร้างพื้นฐาน และทรัสต์ (PIT) ได้สังเกตเห็นถึงโอกาสทางธุรกิจ ท่ามกลางสถานการณ์การระบาดของโรคโควิด 19 และการชะลอตัวทางเศรษฐกิจของประเทศ แต่ก็ยังมีธุรกิจในรูปแบบใหม่ เช่น Start-up ที่ยังมีโอกาสในการลงทุน ซึ่งในส่วนของกองทรัสต์เพื่อกิจการเงินร่วมทุน (Private Equity Trust) หรือที่รู้จักกันในชื่อ PE Trust ที่ KTAM ได้รับความไว้วางใจจากธนาคารออมสิน ให้เป็นทรัสต์สำหรับกองทรัสต์ SMEs Private Equity Trust Fund โดยธนาคารออมสินอย่างต่อเนื่อง โดยในปี 2564 ที่ผ่านมา กองทรัสต์ได้มีการลงทุนในธุรกิจ Start-up เพิ่มเติมไปอีกกว่า 10 บริษัท คิดเป็นเงินลงทุนกว่า 150 ล้านบาท นอกจากนี้จะเป็นการเพิ่มส่วนแบ่งทางการตลาดในธุรกิจทรัสต์ของบริษัทแล้ว ยังเป็นการช่วยสนับสนุนนโยบายของภาครัฐในการส่งเสริมผู้ประกอบการ Start-up ไทยอีกทางหนึ่ง

กองทุนแนะนำภายใต้การจัดการของบริษัท

กองทุนเปิดเคแทม ยูโรเปียน เทคโนโลยี อีควิตี้ ฟันด์ (KT-EUROTECH)



KT-EUROTECH

โอกาสเติบโตไปกับเทคโนโลยีในหุ้นยุโรป

KT-EUROTECH กองทุนเปิดเคแทม ยูโรเปียน เทคโนโลยี อีควิตี้ ฟันด์	กองทุนรวมหลัก JPMorgan Funds Europe Dynamic Technologies Fund	หุ้นของบริษัทในยุโรป ที่เกี่ยวข้องเทคโนโลยีเป็นหลัก
---	--	---

นโยบายกองทุน KT-EUROTECH

กองทุนมีนโยบายเน้นลงทุนในหน่วยลงทุนของกองทุน JPMorgan Funds - Europe Dynamic Technologies Fund (กองทุนหลัก) เพียงกองเดียว ในชนิดหน่วยลงทุน (Share Class) "I" ในสกุลเงินยูโร โดยเฉลี่ยในรอบปีบัญชีไม่น้อยกว่าร้อยละ 80 ของมูลค่าทรัพย์สินสุทธิของกองทุนรวม ซึ่งกองทุนรวมหลักมีวัตถุประสงค์การลงทุนคือ สร้างผลตอบแทนจากการเพิ่มขึ้นของมูลค่าของเงินลงทุนในระยะยาว ผ่านการลงทุนในบริษัทในภูมิภาคยุโรปที่เกี่ยวข้องกับเทคโนโลยีเป็นหลัก (รวมถึง แต่ไม่จำกัดเพียงอุตสาหกรรมเทคโนโลยี สื่อ และ โทรคมนาคม)

ทำไมกองทุน KT-EUROTECH ถึงน่าสนใจ?

- กองทุนรวมหลักเน้นลงทุนในบริษัทที่กำลังทำธุรกิจ หรือจะเติบโตอยู่ในยุโรป และทำธุรกิจที่เกี่ยวข้องกับเทคโนโลยีเป็นหลัก
- กองทุนรวมหลักมีนโยบายการลงทุนแบบยืดหยุ่น และไม่จำกัดกรอบในการลงทุน (Unconstrained Strategy)
- กองทุนรวมหลักมีการวิเคราะห์การลงทุนแบบ Bottom - Up Approach
- กองทุนรวมหลัก JPMorgan Funds - Europe Dynamic Technologies Fund ได้รับการจัดอันดับ **MORNINGSTAR** ★★★★★ (ข้อมูล ณ วันที่ 30 เม.ย. 64)
 "ผลการดำเนินงานในอดีต มิได้เป็นสิ่งยืนยันถึงผลการดำเนินงานในอนาคต"

ทำไมต้องลงทุนในบริษัทเทคโนโลยีชั้นนำของยุโรป?

- อุตสาหกรรมเทคโนโลยีมีความก้าวหน้าและสามารถเติบโตได้อย่างรวดเร็ว
- มีบริษัทเทคโนโลยีชั้นนำอีกมากมายในทวีปยุโรปที่อาจจะถูกนักลงทุนหลงลืมไป ซึ่งบริษัทเหล่านี้เป็นส่วนหนึ่งของ Value Chain ที่สำคัญของบริษัทเทคโนโลยีต่างๆ ทั่วโลก
- ภาครัฐให้การสนับสนุนและพร้อมที่จะผลักดันอย่างเต็มที่ ซึ่งแตกต่างกันโดยสิ้นเชิงเมื่อเทียบกับหุ้นเทคโนโลยีของจีนที่กำลังถูกภาครัฐกดดันอย่างหนัก
- โอกาสในการลงทุนในหุ้นเทคโนโลยีของยุโรป ซึ่งในปัจจุบันนั้นซื้อขายอยู่ในระดับราคาที่ถูกกว่าหุ้นเทคโนโลยีของสหรัฐฯ

กองทุน KT-EUROTECH เหมาะสำหรับใคร?

- ผู้ลงทุนที่ยอมรับความเสี่ยงและความผันผวนของราคาหุ้นที่กองทุนรวมไปลงทุน ซึ่งอาจจะปรับตัวเพิ่มสูงขึ้นหรือลดลงจนต่ำกว่ามูลค่าที่ลงทุนและทำให้ขาดทุนได้
- ผู้ลงทุนที่สามารถลงทุนในระยะกลางถึงระยะยาว โดยคาดหวังผลตอบแทนในระยะยาวที่ดีกว่าการลงทุนในตราสารหนี้ทั่วไป
- ผู้ลงทุนที่สามารถรับความเสี่ยงด้านอัตราแลกเปลี่ยนเงินตราต่างประเทศได้

ปัจจัยความเสี่ยงที่สำคัญ

- ความเสี่ยงทางตลาด (Market Risk)
- ความเสี่ยงจากการขาดสภาพคล่องของหลักทรัพย์ (Liquidity Risk)
- ความเสี่ยงจากการเปลี่ยนแปลงของอัตราแลกเปลี่ยน (Currency Risk)
- ความเสี่ยงจากการลงทุนกระจุกตัว (High Concentration Risk)

กองทุนนี้มีความเสี่ยงด้านอัตราแลกเปลี่ยน ทั้งนี้ กองทุนมีนโยบายป้องกันความเสี่ยงตามดุลยพินิจของผู้จัดการกองทุน ในกรณีที่กองทุนไม่ได้มีนโยบายป้องกันความเสี่ยงอัตราแลกเปลี่ยนทั้งจำนวน ผู้ลงทุนอาจจะขาดทุนหรือจะได้รับการชดเชยจากอัตราแลกเปลี่ยน หรือได้รับเงินคืนต่ำกว่าเงินลงทุนเริ่มแรกได้

ผู้ลงทุนต้องทำความเข้าใจลักษณะสินค้า เงื่อนไขผลตอบแทน และความเสี่ยง ก่อนตัดสินใจลงทุน

ศึกษารายละเอียดเพิ่มเติมหรือขอรับหนังสือชี้ชวนที่ ธนาคารกรุงไทย ผู้สนับสนุนการขาย หรือ บลจ.กรุงไทย โทร 02 686 6100 กด 9





กองทุนเปิดเคแอม ไซน่า บอนด์ พันด์ (KT-CHINABOND)

KT-CHINABOND

โอกาสเติบโตไปกับ
พันธบัตรและหุ้นกู้ในตลาดจีน

ทำไมกองทุน KT-CHINABOND ถึงน่าสนใจ?

- 1 กองทุนรวมหลักมีกลยุทธ์บริหารแบบยืดหยุ่น (Go-Anywhere Approach) สามารถปรับเปลี่ยนการจัดสรรสินทรัพย์ระหว่างในและนอกประเทศจีน ให้สอดคล้องกับพลวัตของตลาด (Dynamic Asset Allocation)
- 2 กองทุนรวมหลักเน้นกลยุทธ์สร้างรายได้ ควบคู่กับความผันผวนที่ต่ำ และความเสี่ยงด้านอัตราแลกเปลี่ยนที่ต่ำ
- 3 กองทุนรวมหลักสร้างผลตอบแทนเป็นบวกในทุกช่วงของผลตอบแทนย้อนหลัง 1 ปี นับตั้งแต่จัดตั้งกองทุน
- 4 กองทุนรวมหลัก BGF China Bond Fund ได้รับการจัดอันดับ **MORNINGSTAR** ★★★★★ (ข้อมูล ณ วันที่ 31 ธ.ค. 64) “ผลการดำเนินงานในอดีต มิได้เป็นสิ่งยืนยันถึงผลการดำเนินงานในอนาคต”

ทำไมต้องตราสารหนี้ประเทศจีน?

- ✓ ตลาดตราสารหนี้สกุลหยวนพัฒนาอย่างรวดเร็วในช่วงทศวรรษที่ผ่านมา ในขณะที่สัดส่วนการถือครองของนักลงทุนต่างชาติยังต่ำกว่า 3% และจำนวนส่วนใหญ่ของตราสารหนี้ทั่วโลกที่ให้ผลตอบแทนมากกว่า 2.5% อยู่ในตลาดจีน
- ✓ ปัจจุบันตราสารหนี้จีน มีสัดส่วนการลงทุนจากนักลงทุนต่างชาติเข้าไปลงทุนไม่สูงมากนักทำให้มีโอกาสเติบโตได้อีกมาก การเปิดเสรีที่มากขึ้นในการลงทุนในตราสารหนี้จีนที่จะเกิดขึ้นในอนาคต
- ✓ ค่าสหสัมพันธ์ระหว่างตราสารหนี้สกุล CNY และตราสารหนี้เอกชนจีนในสกุล USD อยู่ในระดับต่ำ ช่วยทำหน้าที่ในการกระจายความเสี่ยงให้กับพอร์ตโฟลิโอ
- ✓ อัตราการผิดนัดชำระหนี้ในกลุ่ม High Yield ของตราสารหนี้จีนอยู่ในระดับต่ำกว่า ภูมิภาคอื่นๆ เช่น สหรัฐฯ เอเชีย และกลุ่มประเทศกำลังพัฒนา

ที่มา : J.P. Morgan, Wind, BlackRock ณ 31 มี.ค. 64

กองทุน KT-CHINABOND เหมาะสำหรับผู้ใด?

- ✓ ผู้ลงทุนที่ยอมรับความเสี่ยงจากการลงทุนในหลักทรัพย์ประเภทหน่วยลงทุนของกองทุนรวมต่างประเทศ ที่ลงทุนในตราสารหนี้
- ✓ ผู้ลงทุนที่สามารถรับความเสี่ยงด้านอัตราแลกเปลี่ยนเงินตราต่างประเทศได้
- ✓ ผู้ลงทุนที่ต้องการโอกาสในการได้รับผลตอบแทนที่ดีจากการนำเงินที่ได้จากการระดมทุนไปลงทุนในหน่วยลงทุนของกองทุนรวมต่างประเทศ

ปัจจัยความเสี่ยงที่สำคัญ

- ✓ ความเสี่ยงด้านตลาด
- ✓ ความเสี่ยงจากการกระจุกตัวลงทุน
- ✓ ความเสี่ยงด้านอัตราดอกเบี้ย
- ✓ ความเสี่ยงจากการผิดนัดชำระหนี้ของผู้ออกตราสาร
- ✓ ความเสี่ยงจากการเปลี่ยนแปลงของอัตราแลกเปลี่ยน

กองทุนนี้มีความเสี่ยงด้านอัตราแลกเปลี่ยน ทั้งนี้กองทุนมีนโยบายป้องกันความเสี่ยงตามดุลยพินิจของผู้จัดการกองทุน ในกรณีที่กองทุนไม่ได้มีนโยบายป้องกันความเสี่ยงอัตราแลกเปลี่ยนทั้งจำนวน ผู้ลงทุนอาจจะขาดทุนหรือจะได้รับการชดเชยจากอัตราแลกเปลี่ยน/หรือได้รับเงินคืนต่ำกว่าเงินลงทุนเริ่มแรกได้

ผู้ลงทุนต้องทำความเข้าใจลักษณะสินค้า เงื่อนไขผลตอบแทน และความเสี่ยง ก่อนตัดสินใจลงทุน

ศึกษารายละเอียดเพิ่มเติมหรือขอรับหนังสือชี้ชวนที่ ธนาคารกรุงไทย ผู้สนับสนุนการขาย หรือ บจก.กรุงไทย โทร 02 686 6100 กด 9





จุดเด่นของกองทุนเปิดเคแอม การ์ธิตี้ 90 (KT-G90)



เป็นทางเลือกที่น่าสนใจ นอกเหนือจากการลงทุนในสินทรัพย์
ไร้ความเสี่ยงเพียงอย่างเดียว และสามารถปรับตัวเข้ากับ
ทุกสภาวะของตลาด



Amundi ผู้เชี่ยวชาญด้านการลงทุนที่มีชื่อเสียง และมีประวัติ
ผลการดำเนินงานย้อนหลังที่ยาวนาน และกลยุทธ์
การลงทุนที่ได้รับการยอมรับจากทั่วโลก



รับประกันเงินลงทุนบางส่วนอย่างถาวร ผ่านข้อผูกพัน
การรับประกันโดยผู้รับประกันของกองทุน



เรื่องราวความสำเร็จของกลยุทธ์สำหรับผู้จัดจำหน่ายหน่วยลงทุน
ในยุโรปและเอเชีย

ทำไมกองทุน KT-G90 ถึงน่าสนใจ

- เพื่อสร้างผลการดำเนินงานผ่านกลยุทธ์การลงทุนเชิงรุก (Active) และยืดหยุ่น (Flexible) ภายในกรอบการลงทุนที่กว้างและกระจายใน
ทุกประเภทสินทรัพย์
- เพื่อปกป้องเงินลงทุนตามสัดส่วนที่กำหนดอย่างถาวร โดยมีผู้รับ
การประกันโดยผู้รับประกัน (the “Guarantor”) (A+ Fitch Ratings)

ทำไมต้องกลยุทธ์การ์ธิตี้ 90

- ในยุคที่อัตราดอกเบี้ยต่ำ นักลงทุนต้องยอมรับความเสี่ยงเพื่อคาดหวัง
ผลตอบแทนจากเงินออมตัวเอง
- ความไม่แน่นอนในสภาวะเศรษฐกิจ การเงิน และการเมือง ทำให้การรับ
ความเสี่ยงในทุกวันนี้มีความท้าทายมากขึ้นกว่าเดิม
- กลยุทธ์การลงทุนแบบใหม่ที่เน้นปกป้องเงินลงทุน และสามารถปรับตัวได้
ในหลายๆ สถานการณ์ของตลาด โดยควบคู่ไปกับ 2 จุดประสงค์ คือ
เน้นสร้างผลการดำเนินงาน และเน้นปกป้องเงินลงทุนบางส่วน

ที่มา : KTAM และ Amundi ข้อมูล ณ วันที่ 25 พ.ย. 2563

กองทุน KT-G90 เหมาะสำหรับผู้ใด

- ผู้ลงทุนที่ต้องการรักษาเงินลงทุน และจำกัดการขาดทุน
- ผู้ลงทุนที่ยอมรับความเสี่ยงจากการลงทุนในตราสารทุน ตราสารหนี้
ตราสารทั้งนี้ทั้งทุน ทรัพย์สินทางเลือก ในต่างประเทศ ซึ่งอาจปรับตัว
เพิ่มสูงขึ้นหรือลดลงต่ำกว่าที่ลงทุนและทำให้ขาดทุนได้
- ผู้ลงทุนที่สามารถรับความเสี่ยงด้านอัตราแลกเปลี่ยนเงินตราต่างประเทศได้
- ผู้ลงทุนที่สามารถลงทุนในระยะกลางถึงระยะยาว โดยคาดหวังผลตอบแทน
ที่ดีกว่าการลงทุนในตราสารหนี้ทั่วไป

ปัจจัยความเสี่ยงที่สำคัญ : ความเสี่ยงทางตลาด (Market Risk)/ ความเสี่ยงจากความสามารถในการชำระหนี้ของผู้ออกตราสาร (Credit Risk)/
ความเสี่ยงจากการขาดสภาพคล่องของหลักทรัพย์ (liquidity Risk)/ ความเสี่ยงของประเทศที่ลงทุน (Country Risk) เป็นต้น

กองทุนนี้มีการประกันเงินลงทุน โดยผู้ลงทุนจะได้รับเงินลงทุนคืนตามความสามารถในการชำระหนี้ของผู้ประกัน

กองทุนอาจมีความเสี่ยงด้านอัตราแลกเปลี่ยน ทั้งนี้กองทุนมีนโยบายป้องกันความเสี่ยงตามดุลยพินิจของผู้จัดการกองทุน
ในกรณีที่กองทุนไม่ได้มีนโยบายป้องกันความเสี่ยงอัตราแลกเปลี่ยนทั้งจำนวน ผู้ลงทุนอาจจะขาดทุนหรือจะไม่ได้รับกำไรจาก
อัตราแลกเปลี่ยน/หรือได้รับเงินคืนต่ำกว่าเงินลงทุนเริ่มแรกได้

ผู้ลงทุนต้องทำความเข้าใจลักษณะสินค้า เงื่อนไขผลตอบแทน และความเสี่ยง ก่อนการตัดสินใจลงทุน

ศึกษารายละเอียดหรือขอรับหนังสือชี้ชวนที่ ผู้สนับสนุนการขาย หรือ บลจ.กรุงไทย โทร 02 686 6100 กด 9



KTAM

CALL CENTER 02 686 6100 | www.ktam.co.th



KTAM Smart Trade



@KTAM | KTAM TV Online

กองทุนรวมอสังหาริมทรัพย์ (Property Fund)

กองทุนรวมอสังหาริมทรัพย์ เป็นกองทุนรวมซึ่งมีวัตถุประสงค์เพื่อนำเงินที่ได้จากการจำหน่ายหน่วยลงทุนไปลงทุนในอสังหาริมทรัพย์หรือสิทธิการเช่าอสังหาริมทรัพย์ประเภทต่างๆ ที่กำหนดโดยสำนักงานคณะกรรมการกำกับหลักทรัพย์และตลาดหลักทรัพย์ และนำไปจัดหาผลประโยชน์โดยการให้เช่าพื้นที่โดยตรง หรือให้เช่าแก่ผู้ประกอบการอื่นเพื่อนำอสังหาริมทรัพย์ไปจัดหาผลประโยชน์ เพื่อก่อให้เกิดรายได้ประจำ ทั้งนี้ ความเสี่ยงของกองทุนรวมอสังหาริมทรัพย์ซึ่งเมื่อเทียบกับ Risk Spectrums ในกองทุนรวมทั่วไปก็อาจจะอยู่ในระดับ 5 - 6 คือมีความเสี่ยงที่สูงกว่ากองทุนที่ลงทุนในตราสารหนี้ ซึ่งใกล้เคียงกับกองทุนรวมหุ้น ปัจจุบันบริษัทไม่สามารถออกกองทุนรวมอสังหาริมทรัพย์กองใหม่เปิดเพิ่มได้แล้ว ตามเกณฑ์ของสำนักงานคณะกรรมการกำกับหลักทรัพย์และตลาดหลักทรัพย์ แต่บริษัทยังคงบริหารกองทุนรวมอสังหาริมทรัพย์กองเดิมที่บริษัทเป็นผู้จัดการกองทุนอยู่และจดทะเบียนซื้อขายในตลาดหลักทรัพย์แห่งประเทศไทย

กองทุนสำรองเลี้ยงชีพ (Provident Fund)

บริษัทฯ ให้บริการปรึกษาแนะนำการจัดตั้งและรับโอนกองทุนสำรองเลี้ยงชีพเพื่อเป็นสวัสดิการการออมเงินที่มั่นคงของพนักงานบริษัทเอกชน และรัฐวิสาหกิจต่างๆ โดยสมาชิกของกองทุนสำรองเลี้ยงชีพจะได้รับเงินที่ตนเองสะสมและเงินที่องค์กรจ่ายสมทบไว้กับกองทุนทุกเดือนเมื่อสิ้นสมาชิกภาพ และเงินที่สมาชิกสะสมระหว่างปีในกองทุนนั้น สามารถนำไปลดหย่อนภาษีเงินได้ไม่เกิน 500,000 บาท/ปี ตามที่กฎหมายกำหนด ลักษณะของกองทุนสำรองเลี้ยงชีพอาจเป็น “กองทุนเดี่ยว” (Single Fund) สำหรับนายจ้างรายเดียวซึ่งเป็นกองทุนที่มีขนาดค่อนข้างใหญ่ หรือเป็นลักษณะของ “กองทุนรวม” (Pooled Fund) และกองทุนรวมหลายนโยบาย (Master Pooled Fund) ที่ประกอบด้วยนายจ้างหลายรายรวมกัน สำหรับนายจ้างที่เริ่มจัดตั้งกองทุนสำรองเลี้ยงชีพหรือนายจ้างที่มีขนาดกองทุนสำรองเลี้ยงชีพไม่ใหญ่มากนัก เพื่อประโยชน์ในการกระจายการลงทุนให้เหมาะสมตามแผนการลงทุนที่ต้องนำเสนอให้คณะกรรมการกองทุนพิจารณาก่อนการลงทุน

กองทุนส่วนบุคคล (Private Fund)

บริษัทฯ ดำเนินธุรกิจการจัดการกองทุนส่วนบุคคลด้วยความมุ่งมั่นในการเพิ่มการให้บริการบริหารเงินลงทุนแก่นักลงทุนในรูปแบบนโยบายต่างๆ เช่น กองทุนที่มีนโยบายลงทุนในตราสารหนี้ภาครัฐ และ/หรือนโยบายลงทุนในตราสารหนี้เอกชน กองทุนที่มีนโยบายลงทุนในตราสารทุน กองทุนประเภทผสมที่มีนโยบายลงทุนในตราสารหนี้และตราสารทุน และกองทุนที่มีนโยบายลงทุนในตราสารต่างประเทศ เป็นต้น ซึ่งผู้ลงทุนสามารถกำหนดกรอบนโยบายการลงทุน วัตถุประสงค์และข้อจำกัดการลงทุน และความสามารถในการรับความเสี่ยงเฉพาะตัวได้ ซึ่งจะทำให้ผู้ลงทุนมีรูปแบบการลงทุนที่เหมาะสมกับตนเอง ทั้งนี้ ในการจัดการลงทุนบริษัทมีหน้าที่ในการทำความเข้าใจกับลูกค้าเพื่อศึกษาข้อมูลเกี่ยวกับผู้ลงทุน และกำหนดรูปแบบการลงทุนของผู้ลงทุนแต่ละราย เมื่อศึกษาข้อมูลแล้วก็จะทำการกำหนดแผนการลงทุนที่เหมาะสมให้กับผู้ลงทุนก่อนที่จะทำการลงทุน นอกจากนี้ บริษัทยังมีหน้าที่ในการให้ข้อมูลแก่ผู้ลงทุน โดยจัดทำรายงานการลงทุนส่งให้ผู้ลงทุนตามรายละเอียดและภายในระยะเวลาที่ผู้ลงทุนกำหนด

การบริหารจัดการองค์กร

(Organization Management)

กรรมการผู้จัดการ

อำนาจหน้าที่กรรมการผู้จัดการ

กรรมการผู้จัดการมีอำนาจหน้าที่เกี่ยวกับการบริหารบริษัทตามที่คณะกรรมการบริษัทมอบหมาย และจะต้องบริหารบริษัทตามแผนงานหรืองบประมาณที่ได้รับอนุมัติจากคณะกรรมการอย่างเคร่งครัด ซื่อสัตย์ สุจริต และระมัดระวังรักษาผลประโยชน์ของบริษัทและผู้ถือหุ้นอย่างดีที่สุด รวมทั้งมีอำนาจหน้าที่ดำเนินการต่างๆ ดังต่อไปนี้ด้วย

1. ดำเนินกิจการ และ/หรือบริหารงานประจำวันอันเป็นการดำเนินงานตามธุรกิจปกติของบริษัท
2. บรรจุ แต่งตั้ง ถอดถอน โยกย้าย เลื่อน ตักเตือน ให้พักงาน งดการขึ้นเงินเดือนหรือค่าจ้างลง โทษทางวินัย พนักงานและลูกจ้าง ตลอดจนเลิกจ้าง แต่ถ้าเป็นพนักงานที่มีตำแหน่งตั้งแต่ผู้อำนวยการขึ้นไปจะต้องได้รับความเห็นชอบจากคณะกรรมการบริษัทก่อน
3. ดำเนินการให้มีการจัดทำแผนการดำเนินงานและงบประมาณเพื่อนำเสนอขออนุมัติต่อคณะกรรมการ และมีหน้าที่รายงานความก้าวหน้าตามแผนงานที่ได้วางไว้ต่อคณะกรรมการตามรอบระยะเวลาที่สมควร
4. ดำเนินการ และ/หรือปฏิบัติงานให้เป็นไปตามนโยบาย แผนการดำเนินงาน และงบประมาณที่ได้รับอนุมัติจากคณะกรรมการ
5. วางระเบียบเกี่ยวกับการปฏิบัติงานของบริษัท
6. ดำเนินการอื่นๆ ตามที่ได้รับมอบหมายจากคณะกรรมการบริษัท

การสรรหากรรมการผู้จัดการ

บริษัทได้ปฏิบัติตามข้อบังคับหลักเกณฑ์การสรรหาและว่าจ้างของบริษัท และข้อกำหนด หลักเกณฑ์ของหน่วยงานกำกับที่เกี่ยวข้อง โดยคณะกรรมการบริษัทได้ตั้งคณะกรรมการสรรหากรรมการผู้จัดการ ภายใต้กระบวนการในการสรรหาและคัดเลือกอย่างโปร่งใส โดยลำดับแรก จะประกาศรับสมัครเพื่อเปิดโอกาสให้ผู้ที่มีความสามารถและมีลักษณะต้องห้ามตามกฎหมาย มีความรู้ความสามารถ มีประสบการณ์ในการบริหารองค์กร และมีวิสัยทัศน์ ทั้งจากบุคลากรภายในและบุคคลภายนอกบริษัทเสนอตัวเข้ามาบริหารงานของบริษัท จากนั้นคณะกรรมการสรรหาจะคัดเลือกบุคคลที่เหมาะสมเป็นกรรมการผู้จัดการของบริษัท แล้วนำเสนอต่อที่ประชุมคณะกรรมการบริษัทและผู้ถือหุ้นพิจารณาแต่งตั้งตามลำดับต่อไป

การบริหารความเสี่ยง

การบริหารความเสี่ยงเป็นกลไกส่วนหนึ่งของการขับเคลื่อนไปสู่การกำกับดูแลกิจการที่ดี เพื่อบรรลุวัตถุประสงค์และการเติบโตอย่างยั่งยืนขององค์กร บริษัทได้กำหนดกรอบการดำเนินงานและขั้นตอนการบริหารความเสี่ยงที่สอดคล้องกับหลักเกณฑ์ของ The Committee of Sponsoring Organizations of the Treadway Commission (COSO) ตามมาตรฐานสากล ควบคู่กับแนวปฏิบัติที่ดี (Best Practices in Risk Management) สอดคล้องกับแนวทางการกำกับแบบรวมกลุ่มธุรกิจทางการเงินของธนาคารกรุงไทย และแผนกลยุทธ์ของบริษัท เพื่อบรรลุวัตถุประสงค์ในการบริหารขององค์กรได้อย่างมีประสิทธิภาพ

คณะกรรมการบริหารความเสี่ยงของบริษัท มีการทบทวนเกณฑ์กรอบความเสี่ยง และนโยบายการบริหารความเสี่ยงให้มีความเหมาะสมสอดคล้องกับกลยุทธ์ของบริษัทในทุกสถานการณ์เป็นประจำอย่างสม่ำเสมอ รวมทั้งมุ่งเน้นการสร้างระบบการบริหารความเสี่ยงที่มีประสิทธิภาพและยั่งยืน ตามหลักธรรมาภิบาล (Good Governance) และจรรยาบรรณในการดำเนินธุรกิจ

การควบคุมภายใน

ระบบการกำกับดูแลการปฏิบัติงาน (Compliance Function)

บริษัท จัดให้มีระบบในการควบคุมดูแลและตรวจสอบการปฏิบัติงานด้านการจัดการลงทุน และงานที่เกี่ยวข้องให้เป็นไปตามหลักเกณฑ์ ประกาศ หรือกฎหมายที่เกี่ยวข้อง และมีการกำหนดแผนการกำกับดูแลการปฏิบัติงานประจำปี กำหนดวิธีการในการควบคุมดูแลและตรวจสอบอย่างชัดเจน มีการกำหนดขั้นตอน วิธีการและระยะเวลาอย่างชัดเจนในการรายงานผลการตรวจสอบไปยังคณะกรรมการตรวจสอบ และคณะกรรมการบริษัท เพื่อให้เป็นไปตามหลักการ Check and balance ที่ดี รวมทั้งจะกำหนดแนวทางในการป้องกันข้อผิดพลาดจากการดำเนินงานที่ไม่เป็นไปตามหลักเกณฑ์ ประกาศ หรือกฎหมายที่เกี่ยวข้องด้วย โดยมีแนวทางปฏิบัติ ดังนี้

1. จัดให้มีคู่มือการปฏิบัติงาน โดยมีการจัดทำให้เป็นปัจจุบัน อย่างน้อยปีละ 1 ครั้ง
2. จัดให้มีแผนการกำกับดูแลการปฏิบัติงาน(Compliance plan) ประจำปี โดยจะระบุผู้รับผิดชอบ และระยะเวลาในการสอบทานหรือปฏิบัติอย่างชัดเจน
3. มีการกำกับดูแลและการตรวจสอบที่ครอบคลุมในเรื่องต่างๆ ตามที่กฎหมายกำหนด เช่น การเสนอขายหน่วยลงทุนของกองทุนเพื่อผู้ลงทุนทั่วไป (Retail fund) การรับคำสั่งซื้อขายหน่วยลงทุนให้อยู่ภายในระยะเวลาที่กำหนดไว้ในหนังสือชี้ชวน การลงทุนให้เป็นไปตามนโยบายการลงทุน อัตราส่วนการลงทุน ตามที่กำหนดในโครงการ สัญญาการจัดการกองทุนส่วนบุคคล รวมทั้งตามที่กฎหมายกำหนด การทำธุรกรรมเพื่อกองทุนกับบุคคลที่เกี่ยวข้อง (Affiliated transactions) การจัดทำโฆษณา ประชาสัมพันธ์ และการจัดทำและจัดส่งรายงานให้ผู้ที่เกี่ยวข้อง เป็นต้น
4. มีหลักเกณฑ์ และวิธีการในการป้องกันและแก้ไขข้อผิดพลาด
5. จัดทำรายงานการดูแลการปฏิบัติงานประจำปี (Annual compliance report) และข้อเสนอแนะต่อฝ่ายบริหารและคณะกรรมการบริษัท
6. มีส่วนร่วมในการพิจารณากำหนดโทษผู้ที่กระทำผิด
7. มีศูนย์กลางในการศึกษา รวบรวมระเบียบ ข้อบังคับ ประกาศ และหลักเกณฑ์ต่างๆ ที่เกี่ยวข้อง และเป็นທີ່ปรึกษาด้านกฎระเบียบต่างๆ
8. จัดให้มีการอบรมพนักงานให้รับทราบ และเข้าใจถึงจรรยาบรรณและมาตรฐานในการประกอบวิชาชีพ รวมทั้งระเบียบ ข้อบังคับ ประกาศ และหลักเกณฑ์ต่างๆ ที่เกี่ยวข้อง
9. มีศูนย์กลางในการรับเรื่องร้องเรียน การติดตามแก้ไขเรื่องร้องเรียน

การตรวจสอบภายใน

บริษัทให้ความสำคัญในกลไกการกำกับดูแลกิจการที่ดี ซึ่งงานการตรวจสอบภายใน เป็นกลไกหลักที่สำคัญ ในการให้ความเชื่อมั่นและคำปรึกษาต่อฝ่ายจัดการและคณะกรรมการตรวจสอบ เพื่อเพิ่มคุณค่าและปรับปรุงการดำเนินงานของบริษัทให้บรรลุตามเป้าหมาย ด้วยการประเมินความเพียงพอประสิทธิภาพประสิทธิผลของกระบวนการบริหารความเสี่ยง การควบคุมภายใน และการกำกับดูแล การปฏิบัติงานการตรวจสอบภายในของบริษัท ถือปฏิบัติตามแนวปฏิบัติของคณะกรรมการตรวจสอบในรัฐวิสาหกิจ ตามกรอบการปฏิบัติงานในด้านคุณสมบัติของผู้ตรวจสอบภายใน โครงสร้างของหน่วยงานตรวจสอบภายใน ความสัมพันธ์กับฝ่ายบริหาร หน้าที่ความรับผิดชอบ การปฏิบัติงานและการรายงาน และการรักษาคุณภาพงานของผู้ตรวจสอบภายใน ทั้งนี้ในปี 2564 บริษัท สำนักงาน อีวาย จำกัด เป็นผู้สอบบัญชีของบริษัทในการตรวจสอบและสอบทานงบการเงินของบริษัท โดยมีค่าตอบแทนของผู้สอบบัญชี จำนวน 1,100,000 บาท สำหรับรายงานผลการดำเนินงานประจำปีของคณะกรรมการตรวจสอบนั้น บริษัทได้แสดงไว้ในหัวข้อ รายงานจากคณะกรรมการตรวจสอบ

การกำกับดูแลกิจการที่ดี (Good Corporate Governance)

นโยบายบรรษัทภิบาล

1. บทนำ

บริษัทหลักทรัพย์จัดการกองทุน กรุงไทย จำกัด (มหาชน) เริ่มจัดตั้งเมื่อวันที่ 7 ตุลาคม 2539 ปัจจุบันมีทุนจดทะเบียนและเรียกชำระแล้ว จำนวน 200 ล้านบาท มีธนาคารกรุงไทย จำกัด (มหาชน) เป็นผู้ถือหุ้นร้อยละ 99.99 บริษัทได้รับใบอนุญาตประกอบธุรกิจ ประเภทการจัดการกองทุนรวม และการจัดการกองทุนส่วนบุคคล จากกระทรวงการคลัง โดยบริษัทรับบริหารจัดการกองทุนประเภทต่างๆ และทรัพย์สินให้กับบุคคลโดยทั่วไป สถาบัน องค์กร และรัฐวิสาหกิจ ในการดำเนินธุรกิจการจัดการกองทุนนั้น บริษัทตระหนักดีว่าปัจจัยในเรื่องความเชื่อมั่น ความไว้วางใจ รวมทั้งความซื่อสัตย์สุจริต ความโปร่งใสเป็นธรรม และสามารถตรวจสอบได้ เป็นสิ่งที่มีความสำคัญอย่างยิ่งต่อการประกอบธุรกิจของบริษัทดังจะเห็นได้จากผลการดำเนินงานของบริษัทที่ผ่านมา ซึ่งบริษัทได้รับการสนับสนุนจากลูกค้า นักลงทุน ตลอดจนผู้ที่เกี่ยวข้องทุกภาคส่วน ทำให้ธุรกิจของบริษัท มีความเจริญก้าวหน้าอย่างต่อเนื่องมาโดยตลอด

คณะกรรมการบริษัท ได้เล็งเห็นถึงความสำคัญในเรื่องดังกล่าว จึงได้มีการพิจารณากำหนดนโยบายด้านบรรษัทภิบาล และแนวทางปฏิบัติตามหลักบรรษัทภิบาลดังกล่าว เพื่อให้มีความชัดเจนยิ่งขึ้น อันจะนำไปสู่การสร้างให้เกิดวัฒนธรรมองค์กรในเชิงบรรษัทภิบาลในบริษัท นโยบายและแนวทางปฏิบัติตามหลักบรรษัทภิบาลดังกล่าว ย่อมเป็นสิ่งที่ยืนยันได้ถึงเจตนารมณ์อันแน่วแน่ของบริษัท ว่าตลอดระยะเวลาที่ผ่านมาบริษัท ได้นำเอาหลักการและแนวทางภายใต้หลักบรรษัทภิบาลมาประยุกต์ใช้โดยตลอด หลักการและแนวทางดังกล่าวนี้ ได้มีส่วนสำคัญอย่างยิ่งที่ทำให้บริษัท ประสบความสำเร็จและมีความเจริญก้าวหน้ามาโดยตลอดจนถึงปัจจุบัน

2. หลักการบรรษัทภิบาล

ความหมายของบรรษัทภิบาล หรือธรรมาภิบาล คือ การจัดโครงสร้างและกลไกในการบริหารจัดการโดยการกำหนดบทบาทและแนวทาง หรือวิธีการปฏิบัติงาน โดยก่อให้เกิดประโยชน์ต่อการดำเนินธุรกิจเป็นมาตรฐานในการจัดการกิจการที่ดีขึ้น จะทำให้เกิดความน่าเชื่อถือยอมรับมากขึ้นทั้งในและระหว่างประเทศ ทั้งยังก่อให้เกิดผลสำเร็จขึ้น ได้อย่างแท้จริง และในทุกระดับขององค์กรเริ่มตั้งแต่ระดับผู้ถือหุ้น ระดับคณะกรรมการบริษัท ระดับผู้บริหารและระดับพนักงาน รวมไปถึงการกำหนด

วิธีการให้บุคลากรทุกคนนำหลักบรรษัทภิบาลไปเผยแพร่และปฏิบัติโดยการสร้างความสัมพันธ์กับบุคลากรทั้งภายในองค์กรด้วยตนเองและบุคคลภายนอก คือ นักลงทุน ลูกค้า ประชาชนผู้มีส่วนได้ส่วนเสีย ภายใต้การนำหลักบรรษัทภิบาล ดังต่อไปนี้มาใช้ คือ หลักบรรษัทภิบาล 7 ประการ ประกอบด้วย

ประการที่ 1 แสดงกลยุทธ์และขีดความสามารถในการสร้างมูลค่าเพิ่มให้กับกิจการในระยะยาวอย่างยั่งยืน โดยไม่ทำธุรกิจที่เสี่ยงต่อการทำลายขีดความสามารถ หรือมูลค่าองค์กรในระยะสั้น (Creation of Long Term Valued Added without Short Term Exploitation) เช่น จะต้องมีการกำหนดวิสัยทัศน์ (Vision) หรือความมุ่งมั่นขององค์กร (Strategic Intent) ให้เหมาะสมกับขีดความสามารถของตนเพื่อที่จะสร้างมูลค่าเพิ่มได้เป็นผลสำเร็จ เพิ่มประสิทธิภาพ (Efficiency) และประสิทธิผล (Effectiveness) ในการปฏิบัติงาน เป็นที่พึงพอใจของผู้ถือหุ้น ลูกค้า นักลงทุน โดยเท่าเทียมกัน ไม่กระทำการหรือธุรกิจที่เสี่ยงต่อการขาดทุนหรือเพิ่มค่าใช้จ่ายมากเกินไปในระยะสั้นที่อาจทำให้เกิดความเสียหาย หรือลดระดับคุณภาพหรือมูลค่าของกิจการได้

ประการที่ 2 แสดงความยอมรับผิดและรับผิดชอบต่อผลการปฏิบัติหน้าที่ (Accountability) ในระดับคณะกรรมการบริษัท และผู้บริหาร ปฏิบัติหน้าที่ด้วยความซื่อสัตย์สุจริต และเป็นธรรมต่อผู้ถือหุ้น นักลงทุน ทั้งรายใหญ่และรายย่อย และบริหารกิจการของบริษัท ให้มีความเจริญก้าวหน้า มั่นคง และก่อให้เกิดผลตอบแทนที่เหมาะสมแก่ผู้ถือหุ้น และนักลงทุน พร้อมทั้งรายงานสถานะและผลการดำเนินงานของบริษัท ต่อผู้ถือหุ้นและนักลงทุนอย่างเท่าเทียมกัน สม่าเสมอ และครบถ้วนตามความเป็นจริง

ในระดับพนักงาน ให้ผลตอบแทนที่เหมาะสมตามความรู้ ความสามารถ ความรับผิดชอบ และผลการปฏิบัติงานของพนักงานแต่ละคน รวมทั้งการให้รางวัลและการลงโทษพนักงานต้องกระทำด้วยความเสมอภาค สุจริตใจ พร้อมทั้งให้ความสำคัญต่อการพัฒนา การถ่ายทอดความรู้ และความสามารถของพนักงาน โดยให้โอกาสพนักงานอย่างทั่วถึงและสม่าเสมอ

ในระดับลูกค้า/นักลงทุน ปฏิบัติตามสัญญา ข้อตกลง หรือเงื่อนไขต่างๆ ที่มีต่อลูกค้า/นักลงทุน มุ่งมั่นในการสร้างความมั่นใจและความพึงพอใจแก่ลูกค้า โดยให้ได้รับการบริการอย่างมีคุณภาพ และตอบสนองความต้องการของลูกค้าอย่างรวดเร็ว พร้อมทั้งเปิดเผยข้อมูลข่าวสารเกี่ยวกับการเสนอขาย/การบริหารจัดการกองทุน อย่างครบถ้วนถูกต้อง และไม่บิดเบือนข้อเท็จจริง อีกทั้งลูกค้าสามารถแจ้งข้อร้องเรียนต่างๆ ได้โดยผ่านช่องทางได้หลายช่องทาง เช่น เว็บไซต์ของบริษัท เจ้าหน้าที่ด้านการตลาด เจ้าหน้าที่บริการลูกค้าสัมพันธ์ สำนักกำกับดูแลการปฏิบัติ งาน หรือ สำนักงานคณะกรรมการกำกับหลักทรัพย์และตลาดหลักทรัพย์ เป็นต้น

ประการที่ 3 มีความเข้าใจและมีขีดความสามารถในการประพฤติปฏิบัติได้ตามหน้าที่และความรับผิดชอบ (Responsibility) เป็นอย่างดียิ่ง ในระดับคณะกรรมการของบริษัท มีการกำหนดนโยบายที่เหมาะสมสอดคล้องกับสถานการณ์ภายใต้มาตรฐานของอุตสาหกรรมและคณะกรรมการต้องปฏิบัติหน้าที่ภายใต้สำนึกในบทบาทหน้าที่อย่างครบถ้วน มีการประเมินผลงานของฝ่ายจัดการอย่างเป็นระบบ และมีการทบทวนแผนการดำเนินงานของบริษัทให้เหมาะสมและสอดคล้องกับสถานการณ์ที่แท้จริง รวมทั้งการทบทวนและให้ความเห็นชอบกับกลยุทธ์และนโยบายที่สำคัญ โดยรวมถึงวัตถุประสงค์ เป้าหมายและดัชนีชี้วัด (Key Performance Indicators- KPIs) ผลการปฏิบัติงานต่างๆ ของบริษัท

ในระดับผู้บริหาร มีการกำหนดแผนงานกลยุทธ์ในการทำธุรกิจที่สอดคล้องกับขีดความสามารถที่แท้จริง มีการบริหารความเสี่ยงโดยครบถ้วนสมบูรณ์ มีระบบการควบคุมภายใน และติดตามการปฏิบัติงานที่สามารถประกันคุณภาพได้ว่า จะไม่ก่อให้เกิดความเสียหายและสร้างความมั่นใจในการนำพาธุรกิจไปสู่ความเจริญรุ่งเรืองที่ดีได้อย่างยั่งยืน

ในระดับพนักงาน ต้องมีความเข้าใจ และมีขีดความสามารถเพียงพอตามขอบเขต หน้าที่ความรับผิดชอบในงานของตน ซึ่งรวมถึงความรักและความใส่ใจในงาน การเรียนรู้เพิ่มเติม มีความเข้าใจในวิสัยทัศน์ พันธกิจ รวมทั้งเป้าหมายของตนและของบริษัท ตลอดจนให้ความร่วมมือกับผู้เกี่ยวข้องทุกฝ่ายตามหลักบรรษัทภิบาลทุกประการ

ประการที่ 4 ส่งเสริมการปฏิบัติอันเป็นเลิศ และการมีจรรยาบรรณที่ดีในการประกอบธุรกิจ (Promotion of Best Practices) รวมถึงการสร้างวัฒนธรรม (Culture) จรรยาบรรณ (Code of Ethics and Business Conduct) และคุณธรรมอันรวมถึงความซื่อสัตย์ (Integrity) ในการปฏิบัติงานทำให้เกิดการเพิ่มคุณค่าให้แก่ตนเอง และบริษัท กรรมการ ฝ่ายจัดการ และพนักงานทุกระดับ ต้องกำหนดวิธีการและประพฤติปฏิบัติในทางที่สามารถขจัดปัญหาความขัดแย้งทางผลประโยชน์ได้อย่างรอบคอบ เหมาะสม มีความละเอียด ความเกรงกลัวต่อการกระทำผิด และมีความซื่อสัตย์สุจริตเป็นที่ตั้ง มีการส่งเสริมและสนับสนุนให้มีการปฏิบัติงานด้วยความมุ่งมั่นสู่ความเป็นเลิศ โดยกำหนดนโยบายที่ชัดเจนเพื่อให้บรรลุเป้าหมายในธุรกิจของบริษัท ตลอดจนผลักดันและสนับสนุนให้พนักงานมีการพัฒนาตนเองตลอดเวลา และตอบสนองความต้องการซึ่งกันและกันของกลุ่มบุคคลที่เกี่ยวข้อง เช่น ผู้ถือหุ้น ลูกค้านักลงทุน ผู้บริหาร พนักงาน เป็นต้น

ประการที่ 5 มีการปฏิบัติต่อผู้มีส่วนได้เสียอย่างเท่าเทียมกัน และยุติธรรม (Equitable Treatment) เช่น ในระดับผู้ถือหุ้น ลูกค้า และนักลงทุน จะไม่ถูกเอาเปรียบระหว่างกัน ต้องได้รับการพิจารณาให้เกิดความเสมอภาคเท่าเทียมกันทั้งในเรื่องสิทธิและการได้รับข้อมูลสารสนเทศ นอกจากนี้ต้องรับรู้ถึงสิทธิของผู้มีส่วนได้ส่วนเสียอื่นๆ เช่น พนักงาน ลูกจ้าง คู่ค้า ผู้ลงทุน คู่แข่ง เป็นต้น จะต้องได้รับการคุ้มครองและการปฏิบัติที่ดีด้วย

ประการที่ 6 แสดงความโปร่งใส (Transparency) ในการดำเนินงาน สามารถอธิบายและตรวจสอบได้ เช่น มีกระบวนการตัดสินใจและขั้นตอนการทำงานที่ชัดเจน โปร่งใส เปิดเผยได้โดยการแสดงรายงาน และการวิเคราะห์ผลประกอบการและทิศทางในการดำเนินงานต่อผู้ถือหุ้น ลูกค้า นักลงทุน และผู้เกี่ยวข้องทุกฝ่ายโดยเท่าเทียมกัน เพียงพอ ชัดเจน และทันเวลา ทั้งนี้ควรจัดให้มีผู้รับผิดชอบทางด้านการประชาสัมพันธ์ เพื่อให้มีการนำเสนอข้อมูลสารสนเทศ และการสื่อสารที่ดีในระดับคณะกรรมการบริษัท และคณะกรรมการชุดต่างๆ จะต้องมีความเห็นอย่างสมคูลและช่วยติดตามตรวจสอบการดำเนินงาน เสนอแนะให้มีการควบคุมและใช้ความระมัดระวัง เพื่อให้ธุรกิจสามารถดำเนินไปได้ในอนาคต อย่างมั่นคงยั่งยืน

ประการที่ 7 มีความสำนึกที่ต้องรับผิดชอบต่อสังคมและสิ่งแวดล้อม (Social and Environmental Awareness) อันเป็นส่วนหนึ่งของการปฏิบัติต่อผู้มีส่วนได้เสีย เพื่อลดหรือขจัดผลกระทบต่อสังคมและสิ่งแวดล้อมที่เกิดจากการทำธุรกิจของบริษัท เพื่อการอยู่ร่วมกันอย่างมีความสุขและมีความพึงพอใจร่วมกันด้วยคุณภาพชีวิตที่สูงขึ้น นอกจากนี้บริษัทได้ตระหนักและให้ความสำคัญในการสนับสนุนการดำเนินกิจกรรมเพื่อสังคมและสิ่งแวดล้อม เช่น การร่วมบริจาคการดำเนินกิจกรรมทางศาสนาดมวาระต่างๆ บริจาคและช่วยเหลือสถานศึกษา รวมถึงองค์กรต่างๆ พร้อมทั้งสนับสนุนการจัดกิจกรรมทางสังคมของหน่วยงานภาครัฐและเอกชนที่เกี่ยวข้องตามความเหมาะสม

3. หลักบรรษัทภิบาลในการกำหนดวิสัยทัศน์และพันธกิจของบริษัท

ในการกำหนดวิสัยทัศน์และพันธกิจของบริษัทนั้น คณะกรรมการบริษัทได้เปิดโอกาสให้ผู้บริหาร และพนักงานมีส่วนร่วมในการกำหนดวิสัยทัศน์ (Vision) หรือความมุ่งมั่นขององค์กร (Strategic Intent) และพันธกิจ (Mission) ของบริษัท โดยจะต้องมีความสอดคล้องกับขีดความสามารถและการสร้างผลงานให้เกิดความสำเร็จได้อย่างแท้จริง ภายใต้สภาวะเศรษฐกิจนโยบายรัฐบาล และสถานการณ์ต่างๆ อันจะแสดงให้เห็นภาวะแห่งการเข้าถึงหลักบรรษัทภิบาลที่ก่อให้เกิดปัญญาที่สูงส่งเป็นผลให้เกิดการเพิ่มมูลค่า หรือประโยชน์สูงสุดต่อองค์กร ต่อผู้ถือหุ้นและผู้มีส่วนได้เสียทุกกลุ่ม โดยเป็นที่ยอมรับและชื่นชมตลอดไป

โครงสร้างและความรับผิดชอบของคณะกรรมการบริษัทและคณะกรรมการชุดย่อย

คณะกรรมการบริษัท

คณะกรรมการของบริษัทมีอำนาจหน้าที่ในการจัดการบริษัทให้เป็นไปตามวัตถุประสงค์ ข้อบังคับของบริษัท และมติของที่ประชุมผู้ถือหุ้น กำหนดนโยบายและให้ความเห็นชอบกับการดำเนินการใดๆ ตามที่กฎหมายกำหนด ประเมินผลงานของฝ่ายจัดการอย่างสม่ำเสมอ และทบทวนการวางแผนของบริษัท นอกจากนี้คณะกรรมการทำหน้าที่ทบทวนและให้ความเห็นชอบกับกลยุทธ์และนโยบายที่สำคัญ โดยรวมถึงวัตถุประสงค์ เป้าหมาย และดัชนีชี้วัด (Key Performance Indicator - KPI) ทางการเงิน และผลการปฏิบัติงานต่างๆ ของบริษัท

คณะกรรมการของบริษัท ณ วันที่ 31 ธันวาคม 2564 มีรายนาม ดังนี้

- | | |
|-------------------------------|---|
| 1. นายวัชร ตันตรียานนท์ | ประธานกรรมการ (กรรมการอิสระ) |
| 2. นายสุรพล โอภาสเสถียร | กรรมการ และประธานกรรมการตรวจสอบ (กรรมการอิสระ) |
| 3. นายธนรัช หงษ์คู่ | กรรมการ และกรรมการบริหารความเสี่ยง |
| 4. พลตำรวจเอกจากรุวัฒน์ ไวศยะ | กรรมการ และกรรมการตรวจสอบ (กรรมการอิสระ) |
| 5. นายล้อมชัย ชัยปริญญา | กรรมการ และกรรมการบริหารความเสี่ยง (กรรมการอิสระ) |
| 6. นายชาญวิทย์ รุ่งเรืองลดดา | กรรมการ |
| 7. ศศ.ดร.อนามัย คำเนตร | กรรมการ และกรรมการตรวจสอบ (กรรมการอิสระ) |
| 8. ดร. กุลยา ตันติเตมิต | กรรมการ และประธานกรรมการบริหารความเสี่ยง |
| 9. นางชวินดา หาญรัตนกุล | กรรมการผู้จัดการ |

กรรมการบริษัทที่พ้นจากตำแหน่ง ระหว่างปี 2564

- | | |
|-----------------------------|---|
| 1. นายเชิดชัย ชมภูณกุลรัตน์ | ลาออกจากตำแหน่งกรรมการบริษัท ตั้งแต่วันที่ 26 มีนาคม 2564 |
| 2. นายพรชัย สุธีระเวช | ลาออกจากตำแหน่งกรรมการบริษัท ตั้งแต่วันที่ 7 ตุลาคม 2564 |

อำนาจของคณะกรรมการบริษัท

คณะกรรมการของบริษัทมีอำนาจเต็มในการบริหารกิจการทั้งหลายของบริษัท รวมทั้งมีอำนาจหน้าที่ดำเนินการต่างๆ ดังต่อไปนี้ด้วย

- จัดให้มีการประชุมคณะกรรมการบริษัท โดยกรรมการคนหนึ่งมีหนึ่งเสียงในการลงคะแนน และให้ถือเอาเสียงข้างมากเป็นมติของที่ประชุม โดยถ้าคะแนนเสียงเท่ากัน ให้ประธานในที่ประชุมออกเสียงเพิ่มขึ้นอีกเสียงหนึ่งเป็นเสียงชี้ขาด
- กรรมการคนใดมีส่วนได้เสียในการประชุมเรื่องใด ไม่มีสิทธิออกเสียงลงคะแนนในเรื่องนั้น ในกรณีนี้ประธานอาจเชิญให้ออกนอกที่ประชุมเป็นการชั่วคราวก็ได้
- กิจการทั้งหลายของบริษัทย่อมอยู่ในอำนาจของคณะกรรมการที่จะกระทำได้ โดยกรรมการสองคนลงลายมือชื่อร่วมกัน และประทับตราสำคัญของบริษัทเพื่อกระทำการใดๆ แทนบริษัทได้ และที่ประชุมผู้ถือหุ้นหรือที่ประชุมคณะกรรมการบริษัทอาจกำหนดชื่อกรรมการผู้มีอำนาจลงนามผูกพันบริษัทพร้อมประทับตราสำคัญของบริษัทได้
- คณะกรรมการมีอำนาจแต่งตั้งกรรมการผู้จัดการและพนักงานต่างๆ ของบริษัท ตลอดจนแต่งตั้งตัวแทนของบริษัท โดยให้ผู้นั้นมีอำนาจและหน้าที่เพียงใดสุดแต่คณะกรรมการจะเห็นสมควร และสามารถกำหนดอัตราและค่าจ้าง และบำเหน็จรางวัลแก่บุคคลเหล่านั้น รวมทั้งถอดถอนจากตำแหน่งได้

5. คณะกรรมการอาจจะมอบหมายให้กรรมการคนหนึ่งหรือหลายคน หรือบุคคลอื่นใดปฏิบัติกรอย่างใดอย่างหนึ่ง แทนคณะกรรมการ โดยจะกำหนดเงื่อนไขอย่างใดก็ได้ และอาจพิจารณาแต่งตั้งกรรมการชุดย่อยเพื่อช่วยดูแลระบบบริหารและควบคุมภายในให้เป็นไปตามนโยบายที่กำหนด เช่น คณะกรรมการตรวจสอบ และ คณะกรรมการบริหารความเสี่ยง เป็นต้น
6. คณะกรรมการมีอำนาจที่จะเชิญบุคคลหนึ่งบุคคลใดเป็นที่ปรึกษาแก่คณะกรรมการ เพื่อช่วยเหลือให้ความคิดเห็นในการดำเนินกิจการของบริษัทตามที่คณะกรรมการเห็นสมควร กับทั้งกำหนดค่าจ้างและบำเหน็จรางวัลได้

การเลือกตั้งกรรมการ

กรณีที่ 1 การเลือกตั้งกรรมการแทนผู้ที่ออกจากตำแหน่งตามวาระ ในการประชุมสามัญประจำปีทุกครั้ง ให้กรรมการออกจากตำแหน่งหนึ่งในสาม โดยในปีแรกและปีที่สองให้ใช้วิธีจับสลากกันว่าผู้ใดจะออก ส่วนปีหลังๆ ต่อไป ให้กรรมการคนที่อยู่ในตำแหน่งนานที่สุดเป็นผู้ออกจากตำแหน่ง ให้ที่ประชุมผู้ถือหุ้นเป็นผู้เลือกตั้งกรรมการแทน

ผู้ครบกำหนดออกตามวาระ กรรมการที่ครบกำหนดออกจากตำแหน่งตามวาระนี้อาจได้รับเลือกเข้าเป็นกรรมการอีกได้

กรณีที่ 2 การเลือกตั้งกรรมการแทนผู้ที่ออกจากตำแหน่งก่อนครบวาระ ให้คณะกรรมการเลือกบุคคลที่มีคุณสมบัติเหมาะสมและไม่มีลักษณะต้องห้ามตามกฎหมายเข้าเป็นกรรมการแทนในการประชุมคณะกรรมการคราวถัดไป โดยมีมติคณะกรรมการดังกล่าวต้องประกอบด้วยคะแนนเสียงไม่น้อยกว่าสามในสี่ของจำนวนกรรมการที่ยังเหลืออยู่ และบุคคลซึ่งเข้าเป็นกรรมการแทนดังกล่าวจะอยู่ในตำแหน่งกรรมการได้เพียงเท่าวาระที่ยังเหลืออยู่ของกรรมการที่ตนแทน

สิทธิของผู้ถือหุ้นในการเลือกตั้งกรรมการ

คณะกรรมการบริษัทได้รับการเลือกตั้งโดยที่ประชุมผู้ถือหุ้น ตามหลักเกณฑ์และวิธีการดังต่อไปนี้

1. ผู้ถือหุ้นคนหนึ่งมีคะแนนเสียงเท่ากับหนึ่งหุ้นต่อหนึ่งเสียง ตามจำนวนหุ้นที่ตนถือ
2. ผู้ถือหุ้นแต่ละคนจะต้องใช้คะแนนเสียงที่มีอยู่ทั้งหมด เลือกตั้งบุคคลคนเดียวหรือหลายคนเป็นกรรมการก็ได้ แต่จะแบ่งคะแนนเสียงให้แก่ผู้ใดมากน้อยเพียงใดไม่ได้
3. บุคคลซึ่งได้รับคะแนนเสียงสูงสุดตามลำดับลงมาจะเป็นผู้ได้รับการเลือกตั้งเป็นกรรมการเท่าจำนวนกรรมการที่จะพึงมีหรือจะพึงเลือกตั้งในครั้งนั้น ในกรณีที่บุคคลซึ่งได้รับการเลือกตั้งในลำดับถัดลงมา มีคะแนนเสียงเท่ากันเกินจำนวนกรรมการที่จะพึงมี หรือจะพึงเลือกตั้งในครั้งนั้น ให้ผู้เป็นประธานเป็นผู้ออกเสียงชี้ขาด

คณะกรรมการตรวจสอบ

คณะกรรมการตรวจสอบทำหน้าที่ตามที่ได้รับมอบหมายจากคณะกรรมการบริษัท และสอบทานพร้อมรายงานในเรื่องที่เกี่ยวข้อง คือ

1. ความน่าเชื่อถือของรายงานทางการเงิน และรายงานทางการบริหาร
2. ความมีประสิทธิภาพและประสิทธิผลในการดำเนินงานของบริษัท
3. รายการที่เกิดความขัดแย้งทางผลประโยชน์และรายการที่เกี่ยวข้อง
4. การปฏิบัติตามกฎ ระเบียบ ข้อบังคับ มติคณะรัฐมนตรี และนโยบายของบริษัท

คณะกรรมการตรวจสอบ ณ วันที่ 31 ธันวาคม 2564 มีดังนี้

- (1) นายสุรพล โอภาสเสถียร ประธานคณะกรรมการตรวจสอบ
- (2) พลตำรวจเอกจรัสวัฒน์ ไวยยะ กรรมการตรวจสอบ
- (3) ผศ.ดร.อนามย์ คำเนตร กรรมการตรวจสอบ

คณะกรรมการบริหารความเสี่ยง

คณะกรรมการบริหารความเสี่ยงมีบทบาทหน้าที่ ดังนี้

1. กำหนดนโยบายการบริหารความเสี่ยงในภาพรวมของกิจการ
2. เสนอนโยบายบริหารความเสี่ยงต่อคณะกรรมการบริษัทเพื่อพิจารณาอนุมัติ
3. กำหนดกลยุทธ์ อำนาจ หน้าที่ และความรับผิดชอบในการบริหารความเสี่ยงให้สอดคล้องกับนโยบายการบริหารความเสี่ยง
4. กำหนดกรอบความเสี่ยงในภาพรวมของกิจการ

คณะกรรมการบริหารความเสี่ยง ณ วันที่ 31 ธันวาคม 2564 มีดังนี้

- | | |
|-------------------------|-------------------------------|
| (1) ดร.กฤษยา ตันติเตมิต | ประธานกรรมการบริหารความเสี่ยง |
| (2) นายธนรัช หงษ์คู่ | กรรมการบริหารความเสี่ยง |
| (3) นายลือชัย ชัยปริญญา | กรรมการบริหารความเสี่ยง |

การประชุมและค่าตอบแทนของคณะกรรมการ

คณะกรรมการบริษัทได้กำหนดการประชุมตลอดทั้งปีไว้ล่วงหน้า เพื่อให้กรรมการบริษัทและผู้บริหารระดับสูงทุกท่านได้รับทราบและจัดสรรเวลาเพื่อเข้าร่วมประชุม โดยจัดการประชุมปกติเป็นประจำทุกเดือน และอาจจัดการประชุมพิเศษเพิ่มเติมตามความจำเป็น รายงานการประชุมที่ได้รับการรับรองแล้ว จะถูกจัดเก็บอย่างเป็นระบบในรูปแบบของเอกสารสำคัญของบริษัท ณ สำนักกรรมการผู้จัดการ และจัดเก็บในรูปแบบเอกสารอิเล็กทรอนิกส์ เพื่อความสะดวกในการสืบค้นอ้างอิง และพร้อมที่จะให้คณะกรรมการและผู้ที่เกี่ยวข้องตรวจสอบได้

ในปี 2564 มีการประชุมคณะกรรมการบริษัท รวม 18 ครั้ง คณะกรรมการบริหารความเสี่ยง 13 ครั้ง และคณะกรรมการตรวจสอบ 14 ครั้ง โดยมีรายละเอียดการเข้าร่วมประชุมของกรรมการแต่ละท่าน ดังนี้

รายชื่อกรรมการ	สถิติการเข้าร่วมประชุมในปี 2564		
	คณะกรรมการบริษัท	คณะกรรมการตรวจสอบ	คณะกรรมการบริหารความเสี่ยง
1. นายวัชรวิทย์ ตันตริยานนท์	18/18	-	4/4
2. นายสุรพล โอภาสเสถียร	17/18	14/14	-
3. นายธนรัช หงษ์คู่	18/18	-	13/13
4. พลตำรวจเอกจารุวัฒน์ ไวกษยะ	18/18	13/14	-
5. นายเชิดชัย ชมภูณุกุลรัตน์	4/4	3/3	-
6. นายลือชัย ชัยปริญญา	18/18	-	12/12
7. นายชาญวิทย์ รุ่งเรืองลดดา	18/18	-	-
8. ผศ.ดร. อนามัย คำเนตร	14/15	10/10	-
9. ดร. พรชัย วีระเวช	6/6	-	4/4
10. ดร. กฤษยา ตันติเตมิต	1/2	-	1/1
11. นางชวินดา หาญรัตนกุล	18/18	-	-

หมายเหตุ

- (5) นายเชิดชัย ชมภูณกุลรัตน์ พ้นจากตำแหน่งกรรมการบริษัท และกรรมการตรวจสอบ ตั้งแต่วันที่ 26 มีนาคม 2564
- (8) ศส.ดร. อนามัย คำเนตร เข้าดำรงตำแหน่งกรรมการบริษัท ตั้งแต่วันที่ 1 มีนาคม 2564 และได้รับแต่งตั้งให้ดำรงตำแหน่งกรรมการตรวจสอบ ตั้งแต่ 23 เมษายน 2564
- (9) ดร. พรชัย สุริยะเวช เข้าดำรงตำแหน่งกรรมการบริษัท ตั้งแต่วันที่ 21 พฤษภาคม 2564 และได้รับแต่งตั้งให้ดำรงตำแหน่งประธานกรรมการบริหารความเสี่ยง ตั้งแต่วันที่ 28 พฤษภาคม 2564 และพ้นจากตำแหน่งกรรมการบริษัท ตั้งแต่วันที่ 7 ตุลาคม 2564
- (10) ดร. กุลยา ตันติเดมิท เข้าดำรงตำแหน่งกรรมการบริษัท ตั้งแต่วันที่ 7 ธันวาคม 2564 และได้รับแต่งตั้งให้ดำรงตำแหน่งประธานกรรมการบริหารความเสี่ยง ตั้งแต่วันที่ 11 ธันวาคม 2564

ผลประโยชน์ตอบแทน หรือสิทธิประโยชน์อื่นที่กรรมการได้รับจากบริษัท

กรรมการจะได้รับผลประโยชน์ในรูปของค่าตอบแทนในฐานะกรรมการ ค่าตอบแทนประจำตำแหน่ง ค่าเบี้ยประชุม และเงินบำเหน็จ ตามมติที่ประชุมผู้ถือหุ้น โดยในปี 2564 มีค่าตอบแทนกรรมการรวมทั้งสิ้น 7,645,904 บาท (เจ็ดล้านหกแสนสี่หมื่นห้าพันเก้าร้อยสี่บาท) ตามรายละเอียดดังนี้

รายชื่อกรรมการ	ผลประโยชน์ตอบแทน (บาท)
1. นายวัชรวิทย์ ตันตริยานนท์	1,615,000
2. นายธวัช อยู่ยอด	128,415
3. นายวิเชียร ศิริเวชวรารุช	157,104
4. นายลวณ แสงสนธิ	439,891
5. นายเชิดชัย ชมภูณกุลรัตน์	425,669
6. นายสุรพล โอภาสเสถียร	1,010,000
7. พลตำรวจโท จารุวัฒน์ ไวกษยะ	980,000
8. นายธนรัช หงษ์คู่	648,586
9. นายสือชัย ชัยปริญญา	791,475
10. นายอนามัย คำเนตร	382,667
11. นายพรชัย สุริยะเวช	224,194
12. นางสาวกุลยา ตันติเดมิท	42,903
11. นางชวินดา หาญรัตนกุล	800,000

หมายเหตุ : ลำดับที่ 3 – 5 เป็นกรรมการที่พ้นจากตำแหน่งระหว่างปี 2563 ได้รับเงินบำเหน็จกรรมการ ปี 2563 ตามสัดส่วนระยะเวลาที่ดำรงตำแหน่ง

การถือหุ้นหรือหุ้นกู้ของกรรมการในบริษัท ในรอบปีบัญชีปัจจุบัน และรอบปีบัญชีที่ผ่านมา ไม่มีกรรมการบริษัทถือหุ้นหรือหุ้นกู้ในบริษัท

รายละเอียดการมีส่วนได้เสียของกรรมการไม่ว่าโดยตรงหรือโดยอ้อมในสัญญาใดๆ ที่บริษัททำขึ้นระหว่างรอบปีบัญชี -
ไม่มี

รายละเอียดการถือหุ้นหรือหุ้นกู้ของกรรมการในบริษัทในเครือ ในรอบปีบัญชีปัจจุบัน และรอบปีบัญชีที่ผ่านมา - ไม่มี

ค่าตอบแทนของผู้บริหาร และค่าใช้จ่ายด้านการพนักงาน 3 ปี ย้อนหลัง

รายการ	ปี 2564 (บาท)	ปี 2563 (บาท)	ปี 2562 (บาท)
ค่าตอบแทนผู้บริหาร	121,457,019.56	115,414,781.10	122,346,172.90
ค่าใช้จ่ายด้านการพนักงาน	525,242,455.91	479,347,289.00	431,788,986.00

นโยบายป้องกันความขัดแย้งทางผลประโยชน์

คณะกรรมการบริษัทกำหนดนโยบายการป้องกันและการใช้ประโยชน์จากข้อมูลภายในของกองทุน โดยกำหนดให้กรรมการที่ปรึกษาฯ ผู้บริหาร รวมทั้งพนักงาน มีหน้าที่ที่จะต้องปฏิบัติตามแนวนโยบายนี้อย่างเคร่งครัด พร้อมกันนี้บริษัทได้กำหนดระเบียบการป้องกันการใช้ประโยชน์จากข้อมูลภายในของกองทุน (Insider trading) ดังนี้

1. บริษัทกำหนดให้มีระบบ Chinese wall และระบบงานการป้องกันการรั่วไหลของข้อมูลภายในของกองทุนในพื้นที่ห้องปฏิบัติงานของ access person
2. ควบคุมดูแลให้มีระบบการจกบันทึกรายการเข้าออกพื้นที่หวงห้าม (Access Control) และจัดเก็บข้อมูลดังกล่าวอย่างน้อย 6 เดือน เพื่อใช้เป็นข้อมูลการสอบทาน
3. การดูแลรักษาความปลอดภัยข้อมูลภายในของกองทุนที่อยู่ระบบคอมพิวเตอร์ส่วนกลาง ให้ถือปฏิบัติตามระเบียบการรักษาความปลอดภัยด้านเทคโนโลยีสารสนเทศ
4. การดูแลรักษาความปลอดภัยข้อมูลภายในของกองทุนที่จัดเก็บในรูปแบบเอกสารสิ่งพิมพ์ บริษัทกำหนดให้เป็นหน้าที่ความรับผิดชอบของพนักงานในหน่วยงาน access person
5. บริษัทกำหนดให้มีการบันทึกและจัดเก็บข้อมูลการติดต่อสื่อสารในห้องปฏิบัติงานของ access person
6. การติดตามการตรวจสอบการปฏิบัติตามนโยบาย จรรยาบรรณ และระเบียบปฏิบัติของพนักงาน ดังนี้
 - 6.1 สำนักตรวจสอบภายในมีหน้าที่ตรวจสอบเพื่อให้มั่นใจว่าพนักงานมีการปฏิบัติตามระเบียบจรรยาบรรณ insider trading, ระเบียบการป้องกันการใช้ประโยชน์จากข้อมูลภายในของกองทุน (insider trading) รวมถึงตรวจสอบให้มีการปฏิบัติตามระเบียบที่เกี่ยวข้อง ได้แก่
 - 6.1.1 ระเบียบการรักษาความปลอดภัยด้านเทคโนโลยีสารสนเทศ
 - 6.1.2 ระเบียบการเข้าออกในพื้นที่ควบคุม
 - 6.1.3 ระเบียบควบคุมการซื้อขายหลักทรัพย์ของพนักงาน
 - 6.1.4 นอกจากนั้นมีหน้าที่ตรวจสอบเพื่อค้นหาการรั่วไหลของข้อมูลให้แก่บุคคลภายนอก เช่น การสุ่มตรวจสอบข้อมูลการติดต่อสนทนาของกลุ่ม access person การสุ่มตรวจสอบข้อมูล log file การสุ่มตรวจสอบการซื้อขายหลักทรัพย์ของกองทุนในลักษณะที่ถี่เกินความจำเป็น (churning) หรือเกินกว่าอัตราส่วนที่คณะกรรมการจัดการลงทุน (IC) กำหนด และการสุ่มตรวจสอบการซื้อขายกองทุนที่ผิดปกติและเน้นตรวจสอบรายการซื้อขายหลักทรัพย์ของพนักงานและบุคคลที่เกี่ยวข้องกับพนักงานหากสำนักตรวจสอบภายในตรวจสอบพบพฤติกรรมว่ามีการใช้ข้อมูลภายในของกองทุนให้รายงานกรรมการผู้จัดการทราบ เพื่อพิจารณาตั้งคณะกรรมการตรวจสอบพฤติกรรมดังกล่าวเพื่อหาข้อสรุป ทั้งนี้หากสรุปว่าพนักงานมีการใช้ข้อมูลภายในของกองทุนจริงให้รายงานสำนักงานทราบโดยทันที รวมทั้งจัดเก็บเอกสารหลักฐานให้สำนักงาน ก.ล.ต. ตรวจสอบได้
- 6.2 สำนักกำกับดูแลการปฏิบัติงาน มีหน้าที่ทบทวน ปรับปรุงและประเมินประสิทธิภาพของระบบ Chinese wall นโยบาย จรรยาบรรณ และระเบียบปฏิบัติของพนักงาน อย่างน้อยปีละ 1 ครั้ง และรายงานข้อบกพร่องให้คณะกรรมการตรวจสอบ และคณะกรรมการของบริษัททราบ และปรับปรุงแก้ไขให้เหมาะสม

รายงานการดำเนินงานต่างๆ ของบริษัท

รายงานจากคณะกรรมการตรวจสอบ

คณะกรรมการตรวจสอบ บมจ. หลักทรัพย์จัดการกองทุนกรุงไทย ประกอบด้วยกรรมการอิสระ ผู้ทรงคุณวุฒิ จำนวน 3 ท่าน โดยมีนายสุรพล โอภาสเสถียร เป็นประธานคณะกรรมการตรวจสอบ พลตำรวจเอก จารุวัฒน์ ไวกษยะ และ ผศ.ดร.อนามัย คำเนตร เป็นกรรมการตรวจสอบ

ในระหว่างปี 2564 คณะกรรมการตรวจสอบของบริษัท มีวาระการดำรงตำแหน่ง ดังนี้

- 1 มกราคม 2564 ถึง 25 มีนาคม 2564 คณะกรรมการตรวจสอบมี นายสุรพล โอภาสเสถียร เป็นประธาน กรรมการตรวจสอบ พลตำรวจเอกจารุวัฒน์ ไวกษยะ และนายเชิดชัย ชมภูณุกุลรัตน์ เป็นกรรมการ ตรวจสอบ
- 26 มีนาคม 2564 ถึง 22 เมษายน 2564 คณะกรรมการตรวจสอบมี นายสุรพล โอภาสเสถียร เป็นประธาน กรรมการตรวจสอบ พลตำรวจเอกจารุวัฒน์ ไวกษยะ เป็นกรรมการตรวจสอบ
- 23 เมษายน 2564 ถึง 31 ธันวาคม 2564 คณะกรรมการตรวจสอบมี นายสุรพล โอภาสเสถียร เป็น ประธานกรรมการตรวจสอบ พลตำรวจเอกจารุวัฒน์ ไวกษยะ และ ผศ.ดร.อนามัย คำเนตร เป็นกรรมการ ตรวจสอบ

และ ในระหว่างปี 2564 เลขานุการคณะกรรมการตรวจสอบ มีวาระการดำรงตำแหน่ง ดังนี้

- 1 มกราคม 2564 ถึง 31 ธันวาคม 2564 มี นายอมรศักดิ์ วงษ์แข็ง ผู้อำนวยการอาวุโส สำนักตรวจสอบ ภายใน เป็นเลขานุการคณะกรรมการตรวจสอบ

ในปี 2564 คณะกรรมการตรวจสอบ มีการประชุมรวม 14 ครั้ง และที่ประชุมได้เชิญ ผู้บริหารสายงาน ปฏิบัติการ ผู้บริหารฝ่ายบัญชีการเงิน ผู้บริหารสำนักกำกับดูแลการปฏิบัติงาน และผู้บริหารสำนักตรวจสอบ ภายใน เข้าร่วมประชุมในวาระที่เกี่ยวข้อง ผลการปฏิบัติงานของคณะกรรมการตรวจสอบ สรุปสาระสำคัญได้ ดังนี้

- สอบทานรายงานงบการเงินของบริษัทรายเดือน รายไตรมาส และงบการเงินประจำปี ก่อนนำเสนอ คณะกรรมการบริษัท เพื่อให้มั่นใจได้ว่า รายงานการเงินได้จัดทำขึ้นตามมาตรฐานการบัญชีที่รับรอง โดยทั่วไป และมีการเปิดเผยอย่างเพียงพอ ครบถ้วน และเชื่อถือได้
- ดูแลงานการกำกับดูแลการปฏิบัติงานและงานการตรวจสอบภายใน รวมทั้งพิจารณาและอนุมัติแผนงาน ประจำปี 2564 ของสำนักกำกับดูแลการปฏิบัติงาน และสำนักตรวจสอบภายใน พร้อมทั้งกำกับดูแลงาน ให้เป็นไปตามแผนที่ได้รับอนุมัติ รวมทั้งการตรวจสอบกรณีพิเศษเพื่อให้มั่นใจว่ามีการปฏิบัติงานที่ รัดกุมเพียงพอ
- สอบทานรายงานผลการกำกับดูแลและการตรวจสอบ เพื่อให้ข้อสังเกตและข้อเสนอแนะในการปรับปรุง แก้ไขงานในด้านต่างๆ เช่น การปฏิบัติงานให้เป็นไปตามกฎหมาย ระเบียบหรือข้อบังคับที่เกี่ยวข้องกับ ระบบงานประกอบธุรกิจจัดการกองทุน การปรับปรุงหรือจัดให้มีคู่มือการปฏิบัติงานของบริษัทที่ ครบถ้วน สมบูรณ์ และการอบรมให้ความรู้แก่พนักงานในเรื่องกฎระเบียบที่เกี่ยวข้องกับการประกอบ ธุรกิจ เป็นต้น



รวมทั้งมีการติดตามผลการปรับปรุงแก้ไขประเด็นที่พบจากการตรวจสอบอย่างสม่ำเสมอ และคณะกรรมการตรวจสอบได้เน้นย้ำให้มีการดำเนินการรองรับกฎหมายหรือข้อกำหนดที่เปลี่ยนแปลงไปอย่างเหมาะสมและทันเวลา

- สอบทานการบริหารความเสี่ยง ผลการประเมินระบบการควบคุมภายใน การจัดทำระบบการควบคุมภายในและการจัดทำแบบประเมินการควบคุมภายในด้วยตนเอง ตามระเบียบคณะกรรมการตรวจเงินแผ่นดิน ว่าด้วยการกำหนดมาตรฐานการควบคุมภายใน เพื่อมั่นใจได้ว่าระบบการควบคุมภายในของบริษัทมีความเหมาะสมและเพียงพอ
- พิจารณาคัดเลือก และกำหนดค่าตอบแทนผู้สอบบัญชี เสนอต่อคณะกรรมการบริษัท เพื่อขออนุมัติจากที่ประชุมผู้ถือหุ้น
- ทบทวนและปรับปรุงกฎบัตรคณะกรรมการตรวจสอบ กฎบัตรของสำนักตรวจสอบภายใน รวมทั้งประเมินผลการปฏิบัติงานของคณะกรรมการตรวจสอบประจำปี 2564 โดยการตอบคำถามในแบบประเมินตนเองสำหรับคณะกรรมการตรวจสอบ ที่จัดทำขึ้นตามแนวปฏิบัติของคณะกรรมการตรวจสอบในรัฐวิสาหกิจ และรายงานผลการประเมินต่อคณะกรรมการบริษัท

คณะกรรมการตรวจสอบได้ปฏิบัติหน้าที่ตามขอบเขตความรับผิดชอบที่ได้รับมอบหมายด้วยความรอบคอบ มีความเป็นอิสระ ตามหลักการกำกับดูแลกิจการที่ดี และมีความเห็นว่าบริษัทได้จัดทำงบการเงินและเปิดเผยข้อมูลอย่างเพียงพอเป็นไปตามมาตรฐานการบัญชีที่รับรองทั่วไป รวมทั้งมีระบบการควบคุมภายในที่เหมาะสม สอดคล้องกับสภาพแวดล้อมในการดำเนินธุรกิจปัจจุบัน

(นายสุรพล โอภาสเสถียร)

ประธานคณะกรรมการตรวจสอบ

รายงานจากคณะกรรมการบริหารความเสี่ยง

คณะกรรมการบริหารความเสี่ยงได้รับการแต่งตั้งโดยคณะกรรมการบริษัท เพื่อกำหนดนโยบายด้านการบริหารความเสี่ยงให้ครอบคลุมทั่วทั้งองค์กร (Enterprise Risk Management) รวมถึงกำหนดระบบการควบคุมและบริหารความเสี่ยงด้านการบริหารสินทรัพย์ (Risk Management in Asset Management) ซึ่งเป็นธุรกิจหลัก (Core Business) ของบริษัทฯ ให้มีมาตรฐาน รัดกุม มีประสิทธิภาพ และสอดคล้องกับแนวทางกำกับดูแลกิจการที่ดี ภายใต้กฎระเบียบที่เกี่ยวข้อง ตลอดจนดูแลและติดตามให้การปฏิบัติงานเป็นไปตามนโยบายบริหารความเสี่ยงที่กำหนด คณะกรรมการบริหารความเสี่ยงกำหนดให้มีการประชุมเป็นประจำอย่างน้อยเดือนละ 1 ครั้ง เพื่อพิจารณาแผนบริหารความเสี่ยง ครอบคลุมความเสี่ยงสำคัญทั้ง 10 ด้าน อันได้แก่ ความเสี่ยงด้านกลยุทธ์ ด้านตลาด ด้านฐานะการเงิน ด้านเครดิต ด้านสภาพคล่อง ด้านปฏิบัติการ ด้านกฎหมาย ด้านชื่อเสียง ด้านลูกค้าสัมพันธ์ และด้านเทคโนโลยีสารสนเทศ

ในปี 2564 ที่ผ่านมา ประเทศไทยเผชิญกับภาวะเศรษฐกิจชะลอตัวจากปัจจัยภายในประเทศและต่างประเทศ ทั้งประเด็นหนี้และปัญหาจากภาคอสังหาริมทรัพย์ของประเทศจีน การแพร่ระบาดของเชื้อไวรัส COVID-19 ที่ยังคงเกิดขึ้นทั่วโลก ส่งผลกระทบต่อทุกภาคส่วน บริษัทจึงต้องติดตามสถานการณ์ทางเศรษฐกิจ เพื่อประเมินแนวโน้มของผลกระทบที่อาจมีต่อองค์กรและบริหารจัดการความเสี่ยงให้อยู่ในระดับที่เหมาะสม ครอบคลุมทุกมิติ ในส่วนของการบริหารความเสี่ยงภาพรวมขององค์กร บริษัทกำหนดให้มีการทบทวนนโยบายและเกณฑ์รอบความเสี่ยง รวมทั้งมีการประเมินและติดตามให้การจัดการความเสี่ยงเป็นไปอย่างมีระบบ สอดคล้องกับเกณฑ์ของสำนักงาน ก.ล.ต. และเกณฑ์การกำกับแบบรวมกลุ่มของธนาคารกรุงไทยเป็นประจำทุกปี นอกจากนี้ ในปีที่ผ่านมา บริษัทมีการทบทวนนโยบายบริหารความเสี่ยง เกณฑ์การจัดตั้งกองทุน และเกณฑ์รอบความเสี่ยง ให้รองรับเครื่องมือการบริหารความเสี่ยงด้านสภาพคล่อง (Liquidity risk management tools) รวมทั้งจัดทำแผนรองรับเหตุฉุกเฉินสภาพคล่อง และ Liquidity Stress Test เพื่อประเมินผลกระทบกรณีมีการไถ่ถอนหน่วยลงทุนจำนวนมากและกำหนดแผนการดำเนินการเพื่อให้มั่นใจว่าการดำเนินธุรกิจของบริษัทจะเป็นไปอย่างต่อเนื่อง ในส่วนของการบริหารความเสี่ยงด้านปฏิบัติการ บริษัทมีการบริหารจัดการความเสี่ยงตาม Key risk indicator (KRI) ของบริษัท และกำหนดให้มีมาตรการกำกับดูแลและจัดการความเสี่ยงของการปฏิบัติงานจากที่พัก (Work from home) ในสถานการณ์ COVID-19 นอกจากนี้ คณะกรรมการบริหารความเสี่ยงตระหนักถึงความสำคัญของกฎหมายใหม่ที่เกี่ยวข้องกับการดำเนินธุรกิจ เช่น พระราชบัญญัติคุ้มครองข้อมูลส่วนบุคคล พ.ศ.2562 ซึ่งจะมีผลบังคับใช้ทุกมาตราในวันที่ 1 มิถุนายน 2565 โดยเน้นย้ำให้เตรียมความพร้อมด้านการปฏิบัติงานและระบบเทคโนโลยีสารสนเทศที่จำเป็นรองรับกฎหมายดังกล่าว

ในปี 2565 คณะกรรมการบริหารความเสี่ยงยังคงมุ่งเน้นให้บริษัทมีการพัฒนาระบบบริหารความเสี่ยงอย่างต่อเนื่อง และพร้อมสนับสนุนให้มีเครื่องมือการบริหารความเสี่ยงด้านต่างๆ เพื่อให้การจัดการความเสี่ยงของบริษัทเป็นไปอย่างมีประสิทธิภาพตามมาตรฐานสากล และเพื่อให้มั่นใจว่าการบริหารจัดการความเสี่ยงของบริษัทก่อให้เกิดประโยชน์สูงสุดแก่ผู้ถือหุ้น และผู้มีส่วนได้ส่วนเสียทุกกลุ่ม ภายใต้จรรยาบรรณในการดำเนินธุรกิจที่ดีและกรอบการดำเนินธุรกิจตามหลักธรรมาภิบาล (Good Governance)



คณะกรรมการบริหารความเสี่ยง

รายงานทางการเงิน (Financial Report)

รายงานความรับผิดชอบของคณะกรรมการต่อรายงานทางการเงิน

คณะกรรมการบริษัทหลักทรัพย์จัดการกองทุน กรุงไทย จำกัด (มหาชน) ได้ให้ความสำคัญต่อภาระหน้าที่ในฐานะกรรมการเป็นผู้รับผิดชอบต่อการเงินของบริษัท รวมทั้งสารสนเทศทางการเงินที่ปรากฏในรายงานประจำปี จึงกำกับดูแลให้การจัดทำงบการเงินดังกล่าวเป็นไปตามมาตรฐานการรายงานทางการเงินภายใต้นโยบายการบัญชีที่เหมาะสมและให้ถือปฏิบัติอย่างสม่ำเสมอ โดยใช้หลักความระมัดระวัง ถูกต้อง และการประมาณการอย่างรอบคอบสมเหตุสมผลในการจัดทำงบการเงิน รวมทั้งมีการเปิดเผยข้อมูลสำคัญอย่างเพียงพอในหมายเหตุประกอบงบการเงิน เพื่อสะท้อนถึงฐานะการเงินและผลการดำเนินงานอย่างแท้จริง อันเป็นประโยชน์ต่อผู้ถือหุ้นและผู้สนใจทั่วไป ซึ่งบริษัท สำนักงาน อีวาย จำกัด เป็นผู้สอบบัญชีของบริษัทได้ตรวจสอบงบการเงินตามมาตรฐานการสอบบัญชีและแสดงความเห็นว่างบการเงินสำหรับปีสิ้นสุดวันที่ 31 ธันวาคม 2564 แสดงฐานะการเงินและผลการดำเนินงาน โดยถูกต้องตามที่ควรในสาระสำคัญตามมาตรฐานการรายงานทางการเงิน

คณะกรรมการบริษัทได้จัดให้มีระบบบริหารความเสี่ยง ระบบการควบคุมภายใน การตรวจสอบภายใน และการกำกับดูแลที่เหมาะสมและมีประสิทธิผล เพื่อให้มั่นใจว่าข้อมูลทางการเงินมีความถูกต้องครบถ้วนและเพียงพอที่จะดำรงรักษาไว้ซึ่งทรัพย์สิน ตลอดจนการป้องกันการกระทำทุจริต หรือการดำเนินการที่ผิดปกติอย่างมีนัยสำคัญ

คณะกรรมการบริษัทได้แต่งตั้งคณะกรรมการตรวจสอบ ซึ่งประกอบด้วยกรรมการอิสระ เพื่อทำหน้าที่กำกับดูแลสอบทานความน่าเชื่อถือและความถูกต้องของรายงานทางการเงิน รวมทั้งระบบการควบคุมภายในให้มีประสิทธิภาพ จึงมั่นใจได้ว่าว่างบการเงินดังกล่าวของบริษัทเชื่อถือได้ โดยคณะกรรมการตรวจสอบได้แสดงความเห็นเกี่ยวกับเรื่องดังกล่าวไว้ในรายงานคณะกรรมการตรวจสอบ ซึ่งได้แสดงไว้ในรายงานประจำปีนี้แล้ว

คณะกรรมการบริษัทมีความเห็นว่า ระบบการควบคุมภายในของบริษัทโดยรวมมีความเพียงพอเหมาะสม สามารถสร้างความเชื่อมั่นอย่างสมเหตุสมผลได้ว่า งบการเงินของบริษัท สำหรับปีสิ้นสุดวันที่ 31 ธันวาคม 2564 มีความเชื่อถือได้ตามมาตรฐานการรายงานทางการเงิน ถูกต้องตามกฎหมายและระเบียบที่เกี่ยวข้อง



(นายวิชรา ตันตริยานนท์)

ประธานกรรมการ



(นางชวินดา หาญรัตนกุล)

กรรมการผู้จัดการ

รายงานของผู้สอบบัญชีและงบการเงิน
(Auditor's Report and Financial Statements)

บริษัทหลักทรัพย์จัดการกองทุน กรุงไทย จำกัด (มหาชน)
รายงาน และงบการเงิน
31 ธันวาคม 2564



EY Office Limited
33rd Floor, Lake Rajada Office Complex
193/136-137 Rajadapisek Road
Klongtoey, Bangkok 10110
G.P.O.Box 1047, Bangkok 10501, Thailand
Tel: +66 2264 9090
Fax: +66 2264 0789-90
ey.com

บริษัท สำนักงาน ซีวาย จำกัด
ชั้น 33 อาคารเออีซีทาวเวอร์
193/136-137 ถนนรัชดาภิเษก
คลองเตย กรุงเทพฯ 10110
อ.ป.ต. 1047 กรุงเทพฯ 10501
โทรศัพท์: +66 2264 9090
โทรสาร: +66 2264 0789-90
ey.com

รายงานของผู้สอบบัญชีรับอนุญาต

เสนอต่อผู้ถือหุ้นของบริษัทหลักทรัพย์จัดการกองทุน กรุงไทย จำกัด (มหาชน)

ความเห็น

ข้าพเจ้าได้ตรวจสอบงบการเงินของบริษัทหลักทรัพย์จัดการกองทุน กรุงไทย จำกัด (มหาชน) (บริษัทฯ) ซึ่งประกอบด้วยงบแสดงฐานะการเงิน ณ วันที่ 31 ธันวาคม 2564 งบกำไรขาดทุนเบ็ดเสร็จ งบแสดงการเปลี่ยนแปลง ส่วนของเจ้าของ และงบกระแสเงินสดสำหรับปีสิ้นสุดวันเดียวกัน และหมายเหตุประกอบงบการเงิน รวมถึงหมายเหตุสรุปนโยบายการบัญชีที่สำคัญ

ข้าพเจ้าเห็นว่างบการเงินข้างต้นนี้แสดงฐานะการเงิน ณ วันที่ 31 ธันวาคม 2564 ผลการดำเนินงานและกระแสเงินสดสำหรับปีสิ้นสุดวันเดียวกันของบริษัทหลักทรัพย์จัดการกองทุน กรุงไทย จำกัด (มหาชน) โดยถูกต้องตามที่ควรในสาระสำคัญตามมาตรฐานการรายงานทางการเงิน

เกณฑ์ในการแสดงความเห็น

ข้าพเจ้าได้ปฏิบัติตามตรวจสอบตามมาตรฐานการสอบบัญชี ความรับผิดชอบของข้าพเจ้าได้กล่าวไว้ในวรรค ความรับผิดชอบของผู้สอบบัญชีต่อการตรวจสอบงบการเงินในรายงานของข้าพเจ้า ข้าพเจ้ามีความเป็นอิสระจาก บริษัทฯตามข้อกำหนดจรรยาบรรณของผู้ประกอบวิชาชีพบัญชีที่กำหนดโดยสภาวิชาชีพบัญชีในส่วนที่เกี่ยวข้องกับการตรวจสอบงบการเงิน และข้าพเจ้าได้ปฏิบัติตามข้อกำหนดด้านจรรยาบรรณอื่น ๆ ตามที่ระบุในข้อกำหนดนั้นด้วย ข้าพเจ้าเชื่อว่าหลักฐานการสอบบัญชีที่ข้าพเจ้าได้รับเพียงพอและเหมาะสมเพื่อใช้เป็นเกณฑ์ในการแสดงความเห็นของข้าพเจ้า



ความรับผิดชอบของผู้บริหารและผู้มีหน้าที่ในการกำกับดูแลต้องบการเงิน

ผู้บริหารมีหน้าที่รับผิดชอบในการจัดทำและนำเสนองบการเงินเหล่านี้ โดยถูกต้องตามที่ควรตามมาตรฐานการรายงานทางการเงินและรับผิดชอบต่อกรรมการควบคุมภายในที่ผู้บริหารพิจารณาว่าเป็นเพื่อให้สามารถจัดทำงบการเงินที่ปราศจากการแสดงข้อมูลที่ขัดต่อข้อเท็จจริงอันเป็นสาระสำคัญไม่ว่าจะเกิดจากการทุจริตหรือข้อผิดพลาด

ในการจัดทำงบการเงิน ผู้บริหารรับผิดชอบในการประเมินความสามารถของบริษัทฯ ในการดำเนินงานต่อเนื่อง การเปิดเผยเรื่องที่เกี่ยวข้องกับการดำเนินงานต่อเนื่องในกรณีที่มีเรื่องดังกล่าว และการใช้เกณฑ์การบัญชีสำหรับกิจการที่ดำเนินงานต่อเนื่องวันแต่ผู้บริหารมีความตั้งใจที่จะเลิกบริษัทฯ หรือหยุดดำเนินงานหรือไม่สามารถดำเนินงานต่อเนื่องอีกต่อไปได้

ผู้มีหน้าที่ในการกำกับดูแลมีหน้าที่ในการสอดส่องดูแลกระบวนการในการจัดทำรายงานทางการเงินของบริษัทฯ

ความรับผิดชอบของผู้สอบบัญชีต่อการตรวจสอบงบการเงิน

การตรวจสอบของข้าพเจ้ามีวัตถุประสงค์เพื่อให้ได้ความเชื่อมั่นอย่างสมเหตุสมผลว่างบการเงิน โดยรวมปราศจากการแสดงข้อมูลที่ขัดต่อข้อเท็จจริงอันเป็นสาระสำคัญหรือไม่ ไม่ว่าจะเกิดจากการทุจริตหรือข้อผิดพลาดและเสนอรายงานของผู้สอบบัญชีซึ่งรวมความเห็นของข้าพเจ้าอยู่ด้วย ความเชื่อมั่นอย่างสมเหตุสมผลคือความเชื่อมั่นในระดับสูงแต่ไม่ได้เป็นการรับประกันว่าการปฏิบัติงานตรวจสอบตามมาตรฐานการสอบบัญชีจะสามารถตรวจพบข้อมูลที่ขัดต่อข้อเท็จจริงอันเป็นสาระสำคัญที่มีอยู่ได้เสมอไป ข้อมูลที่ขัดต่อข้อเท็จจริงอาจเกิดจากการทุจริตหรือข้อผิดพลาดและถือว่ามีสาระสำคัญเมื่อคาดการณ์อย่างสมเหตุสมผลได้ว่ารายการที่ขัดต่อข้อเท็จจริงแต่ละรายการหรือทุกรายการรวมกันจะมีผลต่อการตัดสินใจทางเศรษฐกิจของผู้ใช้งบการเงินจากการใช้งบการเงินเหล่านี้

ในการตรวจสอบของข้าพเจ้าตามมาตรฐานการสอบบัญชี ข้าพเจ้าใช้ดุลยพินิจและการสังเกตและสงสัยเยี่ยงผู้ประกอบวิชาชีพตลอดการตรวจสอบ และข้าพเจ้าได้ปฏิบัติงานดังต่อไปนี้ด้วย

- ระบุและประเมินความเสี่ยงที่อาจมีการแสดงข้อมูลที่ขัดต่อข้อเท็จจริงอันเป็นสาระสำคัญในงบการเงิน ไม่ว่าจะเกิดจากการทุจริตหรือข้อผิดพลาด ออกแบบและปฏิบัติงานตามวิธีการตรวจสอบเพื่อตอบสนองต่อความเสี่ยงเหล่านั้น และได้หลักฐานการสอบบัญชีที่เพียงพอและเหมาะสมเพื่อเป็นเกณฑ์ในการแสดงความเห็นของข้าพเจ้า ความเสี่ยงที่ไม่พบข้อมูลที่ขัดต่อข้อเท็จจริงอันเป็นสาระสำคัญซึ่งเป็นผลมาจากการทุจริตจะสูงกว่าความเสี่ยงที่เกิดจากข้อผิดพลาด เนื่องจากการทุจริตอาจเกี่ยวกับการสมรู้ร่วมคิด การปลอมแปลงเอกสารหลักฐาน การตั้งใจละเว้นการแสดงผล การแสดงผลข้อมูลที่ไม่ตรงตามข้อเท็จจริงหรือการแทรกแซงการควบคุมภายใน



- ทำความเข้าใจเกี่ยวกับระบบการควบคุมภายในที่เกี่ยวข้องกับการตรวจสอบ เพื่อออกแบบวิธีการตรวจสอบให้เหมาะสมกับสถานการณ์ แต่ไม่ใช่เพื่อวัตถุประสงค์ในการแสดงความเห็นต่อความมีประสิทธิภาพของการควบคุมภายในของบริษัทฯ
- ประเมินความเหมาะสมของนโยบายการบัญชีที่ผู้บริหารใช้และความสมเหตุสมผลของประมาณการทางบัญชี และการเปิดเผยข้อมูลที่เกี่ยวข้องที่ผู้บริหารจัดทำ
- สรุปลักษณะความเหมาะสมของการใช้เกณฑ์การบัญชีสำหรับกิจการที่ดำเนินงานต่อเนื่องของผู้บริหาร และสรุปจากหลักฐานการสอบบัญชีที่ได้รับว่ามีความไม่แน่นอนที่มีสาระสำคัญเกี่ยวกับเหตุการณ์หรือสถานการณ์ที่อาจเป็นเหตุให้เกิดข้อสงสัยอย่างมีนัยสำคัญต่อความสามารถของบริษัทฯ ในการดำเนินงาน ต่อเนื่องหรือไม่ หากข้าพเจ้าได้ข้อสรุปว่ามีความไม่แน่นอนที่มีสาระสำคัญ ข้าพเจ้าจะต้องให้ข้อสังเกตไว้ในรายงานของผู้สอบบัญชีของข้าพเจ้าถึงการเปิดเผยข้อมูลที่เกี่ยวข้องในงบการเงิน หรือหากเห็นว่าการเปิดเผยดังกล่าวไม่เพียงพอ ข้าพเจ้าจะแสดงความเห็นที่เปลี่ยนแปลงไป ข้อสรุปของข้าพเจ้าขึ้นอยู่กับหลักฐานการสอบบัญชีที่ได้รับจนถึงวันที่ในรายงานของผู้สอบบัญชีของข้าพเจ้า อย่างไรก็ตาม เหตุการณ์หรือสถานการณ์ในอนาคตอาจเป็นเหตุให้บริษัทฯ ต้องหยุดการดำเนินงานต่อเนื่องได้
- ประเมินการนำเสนอโครงสร้างและเนื้อหาของงบการเงินโดยรวม รวมถึงการเปิดเผยข้อมูลที่เกี่ยวข้อง ตลอดจนประเมินว่างบการเงินแสดงรายการและเหตุการณ์ที่เกิดขึ้น โดยถูกต้องตามที่ควรหรือไม่

ข้าพเจ้าได้สื่อสารกับผู้มีส่วนได้ส่วนเสียในการกำกับดูแลในเรื่องต่าง ๆ ซึ่งรวมถึงขอบเขตและช่วงเวลาของการตรวจสอบ ตามที่ได้วางแผนไว้ ประเด็นที่มีนัยสำคัญที่พบจากการตรวจสอบ รวมถึงข้อบกพร่องที่มีนัยสำคัญในระบบการควบคุมภายในหากข้าพเจ้าได้พบในระหว่างการตรวจสอบของข้าพเจ้า

ข้าพเจ้าเป็นผู้รับผิดชอบงานสอบบัญชีและการนำเสนอรายงานฉบับนี้

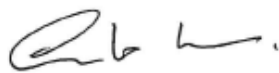

วรรณวิไล เพชรสร้าง

ผู้สอบบัญชีรับอนุญาตเลขทะเบียน 5315

บริษัท สำนักงาน อีวาย จำกัด

กรุงเทพฯ: 25 กุมภาพันธ์ 2565

บริษัทหลักทรัพย์จัดการกองทุน กรุงไทย จำกัด (มหาชน)

งบแสดงฐานะการเงิน

ณ วันที่ 31 ธันวาคม 2564

(หน่วย: บาท)

	หมายเหตุ	31 ธันวาคม 2564	31 ธันวาคม 2563
สินทรัพย์			
เงินสดและรายการเทียบเท่าเงินสด	7	461,970,847	355,116,896
รายได้ค่าธรรมเนียมและบริการค้างรับจากธุรกิจจัดการลงทุน	8	515,945,276	481,543,033
เงินลงทุนที่ไม่ได้วางเป็นประกัน	9	1,001,810,141	842,011,015
เงินลงทุนที่วางเป็นประกัน		-	335,000
ส่วนปรับปรุงอาคารเช่าและอุปกรณ์	10	24,088,516	9,222,695
สินทรัพย์สิทธิการใช้	15.1	9,438,643	20,839,445
สินทรัพย์ไม่มีตัวตน	11	6,900,706	6,368,538
สินทรัพย์ภายใต้การตัดบัญชี	12.1	28,457,861	25,998,655
สินทรัพย์อื่น	13	93,102,105	117,833,049
รวมสินทรัพย์		2,141,714,095	1,859,268,326

หมายเหตุประกอบงบการเงินเป็นส่วนหนึ่งของงบการเงินนี้



(นายชาญวิทย์ รุ่งเรืองลดา)

กรรมการ



(นางชวินดา หาญรัตนกุล)

กรรมการ

บริษัทหลักทรัพย์จัดการกองทุน กรุงไทย จำกัด (มหาชน)
งบแสดงฐานะการเงิน (ต่อ)
ณ วันที่ 31 ธันวาคม 2564

		(หน่วย: บาท)	
	หมายเหตุ	31 ธันวาคม 2564	31 ธันวาคม 2563
หนี้สินและส่วนของผู้ถือหุ้น			
หนี้สิน			
ค่าธรรมเนียมและบริการค้างจ่ายจากธุรกิจจัดการลงทุน		122,323,158	181,481,768
ภาษีเงินได้ค้างจ่าย		46,414,598	53,893,930
หนี้สินตามสัญญาเช่า	15.2	9,935,813	21,454,885
ประมาณการหนี้สิน	16	133,099,681	121,295,325
หนี้สินอื่น	17	287,599,345	240,580,498
รวมหนี้สิน		599,372,595	618,706,406
ส่วนของผู้ถือหุ้น			
ทุนเรือนหุ้น	18		
ทุนจดทะเบียน			
หุ้นสามัญ 20,000,000 หุ้น มูลค่าหุ้นละ 10 บาท		200,000,000	200,000,000
หุ้นที่ออกและชำระแล้ว			
หุ้นสามัญ 20,000,000 หุ้น มูลค่าหุ้นละ 10 บาท		200,000,000	200,000,000
กำไรสะสม			
จัดสรรแล้ว - สํารองตามกฎหมาย	19	20,000,000	20,000,000
ยังไม่ได้จัดสรร		1,322,341,500	1,020,561,920
รวมส่วนของผู้ถือหุ้น		1,542,341,500	1,240,561,920
รวมหนี้สินและส่วนของผู้ถือหุ้น		2,141,714,095	1,859,268,326

หมายเหตุประกอบงบการเงินเป็นส่วนหนึ่งของงบการเงินนี้

(นายชาญวิทย์ รุ่งเรืองลดา)
กรรมการ

(นางชวินดา หาญรัตนกุล)
กรรมการ



บริษัทหลักทรัพย์จัดการกองทุน ไทย จำกัด (มหาชน)

งบกำไรขาดทุนเบ็ดเสร็จ

สำหรับปีสิ้นสุดวันที่ 31 ธันวาคม 2564

(หน่วย: บาท)

	หมายเหตุ	2564	2563
รายได้			
รายได้ค่าธรรมเนียมและบริการ	20	3,999,838,850	2,915,127,989
รายได้ดอกเบี้ย		3,469,508	5,992,686
รายได้อื่น		1,762,101	1,524,265
รวมรายได้		4,005,070,459	2,922,644,940
ค่าใช้จ่าย			
ค่าธรรมเนียมและบริการจ่าย		2,208,027,006	1,433,158,158
ค่าใช้จ่ายผลประโยชน์พนักงาน		533,231,360	487,739,070
ค่าใช้จ่ายดอกเบี้ย		890,964	1,613,995
ค่าใช้จ่ายอื่น		206,456,414	214,962,931
รวมค่าใช้จ่าย		2,948,605,744	2,137,474,154
กำไรก่อนภาษีเงินได้		1,056,464,715	785,170,786
ภาษีเงินได้	12.2	211,464,715	156,958,394
กำไรสำหรับปี		845,000,000	628,212,392
กำไรขาดทุนเบ็ดเสร็จอื่น			
รายการที่ไม่จัดประเภทรายการใหม่เข้าไปไว้ในกำไรหรือขาดทุนในภายหลัง			
กำไร (ขาดทุน) จากการประมาณการตามหลักคณิตศาสตร์ประกันภัย		8,474,476	(6,568,114)
ภาษีเงินได้เกี่ยวกับองค์ประกอบของกำไรขาดทุนเบ็ดเสร็จอื่น	12.2	(1,694,896)	1,313,623
กำไร (ขาดทุน) เบ็ดเสร็จอื่นสำหรับปี		6,779,580	(5,254,491)
กำไรขาดทุนเบ็ดเสร็จสำหรับปี		851,779,580	622,957,901
กำไรต่อหุ้น	21		
กำไรต่อหุ้นขั้นพื้นฐาน		42.25	31.41

หมายเหตุประกอบงบการเงินเป็นส่วนหนึ่งของงบการเงินนี้

(นายชาญวิทย์ รุ่งเรืองสลา)

กรรมการ



(นางชวินดา หาญรัตนกุล)

กรรมการ

บริษัทหลักทรัพย์จัดการกองทุน ไทย จำกัด (มหาชน)
 งบแสดงการเปลี่ยนแปลงส่วนของผู้ถือหุ้น
 สำหรับปีสิ้นสุดวันที่ 31 ธันวาคม 2564

(หน่วย: บาท)

	กำไรสะสม			รวม
	ทุนเรือนหุ้นที่ออก และชำระแล้ว	จัดสรรแล้ว - สำรองตาม กฎหมาย	ยังไม่ได้ จัดสรร	
ยอดคงเหลือ ณ วันที่ 1 มกราคม 2563	200,000,000	20,000,000	897,604,019	1,117,604,019
เงินปันผลจ่าย (หมายเหตุ 24)	-	-	(500,000,000)	(500,000,000)
กำไรสำหรับปี	-	-	628,212,392	628,212,392
ขาดทุนเบ็ดเสร็จอื่นสำหรับปี	-	-	(5,254,491)	(5,254,491)
ยอดคงเหลือ ณ วันที่ 31 ธันวาคม 2563	200,000,000	20,000,000	1,020,561,920	1,240,561,920
ยอดคงเหลือ ณ วันที่ 1 มกราคม 2564	200,000,000	20,000,000	1,020,561,920	1,240,561,920
เงินปันผลจ่าย (หมายเหตุ 24)	-	-	(550,000,000)	(550,000,000)
กำไรสำหรับปี	-	-	845,000,000	845,000,000
กำไรเบ็ดเสร็จอื่นสำหรับปี	-	-	6,779,580	6,779,580
ยอดคงเหลือ ณ วันที่ 31 ธันวาคม 2564	200,000,000	20,000,000	1,322,341,500	1,542,341,500

หมายเหตุประกอบงบการเงินเป็นส่วนหนึ่งของงบการเงินนี้



(นายชาญวิทย์ รุ่งเรืองสถา)

กรรมการ



(นางชวินตา หาญรัตนกุล)

กรรมการ

บริษัทหลักทรัพย์จัดการกองทุน กรุงไทย จำกัด (มหาชน)
งบกระแสเงินสด
สำหรับปีสิ้นสุดวันที่ 31 ธันวาคม 2564

	(หน่วย: บาท)	
	2564	2563
กระแสเงินสดจากกิจกรรมดำเนินงาน		
กำไรก่อนภาษีเงินได้	1,056,464,715	785,170,786
รายการปรับกระทบกำไรก่อนภาษีเงินได้เป็นเงินสดรับ (จ่าย)		
จากกิจกรรมดำเนินงาน		
ค่าเสื่อมราคาและรายจ่ายตัดบัญชี	22,187,745	26,641,629
ขาดทุนจากการตัดจำหน่ายสินทรัพย์	-	292
กำไรจากผลประโยชน์ระยะยาวของพนักงาน	13,836,475	17,345,448
ขาดทุนจากการแปลงค่าเงินตราต่างประเทศ	5,658	436
ดอกเบี้ยตัดจำหน่ายสำหรับหนี้สินตามสัญญาเช่า	890,964	1,613,995
รายได้ดอกเบี้ย	(3,469,508)	(5,992,686)
กำไรจากการดำเนินงานก่อนการเปลี่ยนแปลงใน		
สินทรัพย์และหนี้สินดำเนินงาน	1,089,916,049	824,779,900
สินทรัพย์ดำเนินงาน (เพิ่มขึ้น) ลดลง		
รายได้ค่าธรรมเนียมและบริการค้างรับจากธุรกิจจัดการลงทุน	(34,402,243)	(133,557,771)
สินทรัพย์อื่น	24,730,912	(1,301,874)
หนี้สินดำเนินงานเพิ่มขึ้น (ลดลง)		
ค่าธรรมเนียมและบริการค้างจ่ายจากธุรกิจจัดการลงทุน	(59,158,610)	94,398,508
ประมาณการหนี้สิน	6,442,358	(7,932,098)
หนี้สินอื่น	47,460,295	51,232,529
เงินสดจากกิจกรรมดำเนินงาน	1,074,988,761	827,619,194
เงินสดรับดอกเบี้ย	787,732	942,416
เงินสดจ่ายภาษีเงินได้นิติบุคคล	(223,098,148)	(125,447,125)
เงินสดสุทธิจากกิจกรรมดำเนินงาน	852,678,345	703,114,485

หมายเหตุประกอบงบการเงินเป็นส่วนหนึ่งของงบการเงินนี้

(นายชาญวิทย์ รุ่งเรืองสถา)
กรรมการ

(นางชวินตา หาญรัตนกุล)
กรรมการ

บริษัทหลักทรัพย์จัดการกองทุน ไทย จำกัด (มหาชน)

งบกระแสเงินสด (ต่อ)

สำหรับปีสิ้นสุดวันที่ 31 ธันวาคม 2564

	(หน่วย: บาท)	
	2564	2563
กระแสเงินสดจากกิจกรรมลงทุน		
เงินสดจ่ายซื้อเงินลงทุน	(2,182,489,433)	(2,182,831,479)
เงินสดรับจากการขายเงินลงทุน	2,025,000,000	2,049,000,000
เงินสดรับคืนจากเงินฝากประจำและเงินลงทุนที่วางเป็นประกัน	707,115	-
เงินสดจ่ายซื้ออุปกรณ์และสินทรัพย์ไม่มีตัวตน	(25,120,441)	(7,048,810)
เงินสดสุทธิใช้ไปในกิจกรรมลงทุน	(181,902,759)	(140,880,289)
กระแสเงินสดจากกิจกรรมจัดหาเงิน		
เงินสดจ่ายเงินปันผล	(550,000,000)	(500,000,000)
เงินสดจ่ายชำระหนี้สินตามสัญญาเช่า	(13,921,635)	(13,870,080)
เงินสดสุทธิใช้ไปในกิจกรรมจัดหาเงิน	(563,921,635)	(513,870,080)
เงินสดและรายการเทียบเท่าเงินสดเพิ่มขึ้นสุทธิ	106,853,951	48,364,116
เงินสดและรายการเทียบเท่าเงินสด ณ วันต้นปี	355,116,896	306,752,780
เงินสดและรายการเทียบเท่าเงินสด ณ วันสิ้นปี	461,970,847	355,116,896

ข้อมูลเพิ่มเติมประกอบกระแสเงินสด

รายการที่มีใช้เงินสด

เจ้าหน้าที่ค่าอุปกรณ์และสินทรัพย์ไม่มีตัวตน	10,800	457,906
สินทรัพย์สิทธิการไว้ใช้	1,511,598	1,541,122

หมายเหตุประกอบงบการเงินเป็นส่วนหนึ่งของงบการเงินนี้



(นายชาญวิทย์ รุ่งเรืองกลดา)

กรรมการ



(นางชวินดา หาญรัตนกุล)

กรรมการ



บริษัทหลักทรัพย์จัดการกองทุน กรุงไทย จำกัด (มหาชน)

หมายเหตุประกอบงบการเงิน

สำหรับปีสิ้นสุดวันที่ 31 ธันวาคม 2564

1. ข้อมูลทั่วไป

1.1 ข้อมูลทั่วไปของบริษัทฯ

บริษัทหลักทรัพย์จัดการกองทุน กรุงไทย จำกัด (มหาชน) (“บริษัทฯ”) เป็นบริษัทจดทะเบียนในประเทศไทย เมื่อวันที่ 3 พฤษภาคม 2544 และได้จดทะเบียนแปรสภาพเป็นบริษัทมหาชนจำกัดเมื่อวันที่ 29 พฤศจิกายน 2545 โดยมีธนาคาร กรุงไทย จำกัด (มหาชน) ถือหุ้นในอัตราร้อยละ 100 ของทุนจดทะเบียนชำระแล้ว บริษัทฯมีสำนักงานตั้งอยู่เลขที่ 1 อาคารเอ็มไพร์ทาวเวอร์ ชั้น 32 ถนนสาทรใต้ แขวงยานนาวา เขตสาทร กรุงเทพมหานคร 10120

บริษัทฯประกอบธุรกิจหลักเกี่ยวกับการจัดการกองทุน โดยมีใบอนุญาตประกอบธุรกิจ ดังนี้

1. ใบอนุญาตประกอบธุรกิจหลักทรัพย์ประเภทการจัดการกองทุนรวมและกองทุนส่วนบุคคล
2. ใบอนุญาตประกอบธุรกิจสัญญาซื้อขายล่วงหน้า
3. ใบอนุญาตประกอบธุรกิจทรัสต์
4. ใบอนุญาตประกอบธุรกิจผู้จัดการกองทรัสต์

1.2 การแพร่ระบาดของโรคติดเชื้อไวรัสโคโรนา 2019

สถานการณ์การแพร่ระบาดของโรคติดเชื้อไวรัสโคโรนา 2019 ที่ปัจจุบันยังมีผลกระทบต่อธุรกิจและอุตสาหกรรมส่วนใหญ่ สถานการณ์ดังกล่าวอาจนำมาซึ่งความไม่แน่นอนและผลกระทบต่อสภาพแวดล้อมของการดำเนินธุรกิจ ฝ่ายบริหารของบริษัทฯติดตามความคืบหน้าของสถานการณ์ดังกล่าวและประเมินผลกระทบต่อทางการเงินเกี่ยวกับมูลค่าของสินทรัพย์ ประมาณการหนี้สินและหนี้สินที่อาจเกิดขึ้นอย่างต่อเนื่อง ทั้งนี้ฝ่ายบริหารได้ใช้ประมาณการและดุลยพินิจในประเด็นต่าง ๆ เมื่อสถานการณ์มีการเปลี่ยนแปลง

2. เกณฑ์ในการจัดทำงบการเงิน

งบการเงินนี้จัดทำขึ้นตามมาตรฐานการรายงานทางการเงินที่กำหนดในพระราชบัญญัติวิชาชีพบัญชี พ.ศ. 2547 โดยแสดงรายการในงบการเงินตามข้อกำหนดของประกาศสำนักงานคณะกรรมการกำกับหลักทรัพย์และตลาดหลักทรัพย์ที่ สช. 6/2562 เรื่อง แบบงบการเงินสำหรับบริษัทหลักทรัพย์ (ฉบับที่ 3) ลงวันที่ 8 มกราคม 2562

งบการเงินฉบับภาษาไทยเป็นงบการเงินฉบับที่บริษัทฯใช้เป็นทางการตามกฎหมาย งบการเงินฉบับภาษาอังกฤษแปลจากงบการเงินฉบับภาษาไทยนี้

งบการเงินนี้ได้จัดทำขึ้นโดยใช้เกณฑ์ราคาทุนเดิมวันแต่จะเปิดเผยเป็นอย่างอื่นในนโยบายการบัญชี



3. มาตรฐานการรายงานทางการเงินใหม่

3.1 มาตรฐานการรายงานทางการเงินที่เริ่มมีผลบังคับใช้ในปีปัจจุบัน

ในระหว่างปี บริษัทฯได้นำมาตรฐานการรายงานทางการเงินและการตีความมาตรฐานการรายงานทางการเงินฉบับปรับปรุงจำนวนหลายฉบับ ซึ่งมีผลบังคับใช้สำหรับงบการเงินที่มีรอบระยะเวลาบัญชีที่เริ่มในหรือหลังวันที่ 1 มกราคม 2564 มาถือปฏิบัติ มาตรฐานการรายงานทางการเงินดังกล่าวได้รับการปรับปรุงหรือจัดให้มีขึ้นเพื่อให้มีเนื้อหาเท่าเทียมกับมาตรฐานการรายงานทางการเงินระหว่างประเทศ โดยส่วนใหญ่เป็นการอธิบายให้ชัดเจนเกี่ยวกับวิธีปฏิบัติทางการบัญชีและการให้แนวปฏิบัติทางการบัญชีกับผู้ใช้มาตรฐาน

การนำมาตรฐานการรายงานทางการเงินดังกล่าวมาถือปฏิบัตินี้ไม่มีผลกระทบอย่างเป็นทางการเป็นสาระสำคัญต่องบการเงินของบริษัทฯ

3.2 มาตรฐานการรายงานทางการเงินที่จะมีผลบังคับใช้สำหรับงบการเงินที่มีรอบระยะเวลาบัญชีที่เริ่มในหรือหลังวันที่ 1 มกราคม 2565

สภาวิชาชีพบัญชีได้ประกาศใช้มาตรฐานการรายงานทางการเงินฉบับปรับปรุงหลายฉบับ ซึ่งจะผลบังคับใช้สำหรับงบการเงินที่มีรอบระยะเวลาบัญชีที่เริ่มในหรือหลังวันที่ 1 มกราคม 2565 มาตรฐานการรายงานทางการเงินดังกล่าวได้รับการปรับปรุงหรือจัดให้มีขึ้นเพื่อให้มีเนื้อหาเท่าเทียมกับมาตรฐานการรายงานทางการเงินระหว่างประเทศ โดยส่วนใหญ่เป็นการอธิบายให้ชัดเจนเกี่ยวกับวิธีปฏิบัติทางการบัญชีและมาตรฐานการรายงานทางการเงินบางฉบับมีการให้ข้อผ่อนปรนในทางปฏิบัติหรือข้อยกเว้นชั่วคราวกับผู้ใช้มาตรฐาน

ฝ่ายบริหารของบริษัทฯเชื่อว่าการปรับปรุงมาตรฐานนี้จะไม่มีผลกระทบอย่างเป็นทางการเป็นสาระสำคัญต่องบการเงินของบริษัทฯ

4. นโยบายการบัญชีที่สำคัญ

4.1 การรับรู้รายได้และค่าใช้จ่าย

รายได้ค่าธรรมเนียมและบริการ

ค่าธรรมเนียมการจัดการและค่าบริการรับรู้เป็นรายได้ตามเกณฑ์คงค้าง

ดอกเบี้ยเงินฝากและดอกเบี้ยจากเงินลงทุน

ดอกเบี้ยเงินฝากและดอกเบี้ยจากเงินลงทุนถือเป็นรายได้ตามเกณฑ์คงค้าง โดยคำนึงถึงอัตราผลตอบแทนที่แท้จริง

ค่าธรรมเนียมและบริการจ่าย

ค่าธรรมเนียมและบริการจ่ายบันทึกเป็นค่าใช้จ่ายตามเกณฑ์คงค้าง



4.2 เงินสดและรายการเทียบเท่าเงินสด

เงินสดและรายการเทียบเท่าเงินสด หมายถึง เงินสดและเงินฝากธนาคาร และเงินลงทุนระยะสั้นที่มีสภาพคล่องสูง ซึ่งถึงกำหนดจ่ายคืนภายในระยะเวลาไม่เกิน 3 เดือนนับจากวันที่ได้มาและไม่มีข้อจำกัดในการเบิกใช้

4.3 ส่วนปรับปรุงอาคารเช่า อุปกรณ์และค่าเสื่อมราคา

ส่วนปรับปรุงอาคารเช่าและอุปกรณ์แสดงมูลค่าตามราคาทุนหักค่าเสื่อมราคาสะสมและค่าเพื่อการด้อยค่าของสินทรัพย์ (ถ้ามี)

ค่าเสื่อมราคาคำนวณจากราคาทุนของสินทรัพย์โดยใช้วิธีเส้นตรงตามอายุการให้ประโยชน์โดยประมาณดังนี้

ส่วนปรับปรุงอาคารเช่า	-	5	ปี
เครื่องตกแต่งและติดตั้ง	-	5	ปี
อุปกรณ์สำนักงาน	-	4 - 5	ปี

บริษัทฯ จะตัดสินทรัพย์ออกจากบัญชีเมื่อจำหน่ายสินทรัพย์หรือคาดว่าจะไม่ได้รับประโยชน์เชิงเศรษฐกิจในอนาคตจากการใช้หรือการจำหน่ายสินทรัพย์ รายการผลกำไรหรือขาดทุนจากการจำหน่ายสินทรัพย์จะรับรู้ในส่วนของกำไรหรือขาดทุนเมื่อบริษัทฯ ตัดรายการสินทรัพย์นั้นออกจากบัญชี

4.4 สินทรัพย์ไม่มีตัวตนและค่าตัดจำหน่าย

สินทรัพย์ไม่มีตัวตนแสดงมูลค่าตามราคาทุนหักค่าตัดจำหน่ายสะสมและค่าเพื่อการด้อยค่าสะสม (ถ้ามี)

บริษัทฯ ตัดจำหน่ายสินทรัพย์ไม่มีตัวตนที่มีอายุการให้ประโยชน์จำกัด โดยวิธีเส้นตรงตามอายุการให้ประโยชน์เชิงเศรษฐกิจของสินทรัพย์นั้น และจะประเมินการด้อยค่าของสินทรัพย์ดังกล่าวเมื่อมีข้อบ่งชี้ว่าสินทรัพย์นั้นเกิดการด้อยค่า บริษัทฯ จะทบทวนระยะเวลาการตัดจำหน่ายและวิธีการตัดจำหน่ายของสินทรัพย์ไม่มีตัวตนดังกล่าวทุกสิ้นปีเป็นอย่างน้อย ค่าตัดจำหน่ายรับรู้เป็นค่าใช้จ่ายในส่วนของกำไรหรือขาดทุน

สินทรัพย์ไม่มีตัวตนที่มีอายุการให้ประโยชน์จำกัดมีดังนี้

โปรแกรมคอมพิวเตอร์	-	3 - 5	ปี
ค่าลิขสิทธิ์	-	10	ปี

4.5 สัญญาเช่า

ณ วันเริ่มต้นของสัญญาเช่า บริษัทฯ จะประเมินว่าสัญญาเป็นสัญญาเช่าหรือประกอบด้วยสัญญาเช่าหรือไม่ โดยสัญญาจะเป็นสัญญาเช่าหรือประกอบด้วยสัญญาเช่า ก็ต่อเมื่อสัญญานั้นมีการให้สิทธิในการควบคุมการใช้สินทรัพย์ที่ระบุได้สำหรับช่วงเวลานึงเพื่อเป็นการแลกเปลี่ยนกับสิ่งตอบแทน

บริษัทในฐานะผู้เช่า

บริษัทฯ ใช้วิธีการบัญชีเดียวสำหรับการรับรู้รายการและการวัดมูลค่าสัญญาเช่าทุกสัญญา เว้นแต่สัญญาเช่าระยะสั้นและสัญญาเช่าที่สินทรัพย์อ้างอิงมีมูลค่าต่ำ ณ วันที่สัญญาเช่าเริ่มมีผล (วันที่สินทรัพย์อ้างอิงพร้อมใช้งาน) บริษัทฯ บันทึกสินทรัพย์สิทธิการใช้ ซึ่งแสดงสิทธิในการใช้สินทรัพย์อ้างอิง และหนี้สินตามสัญญาเช่าตามการจ่ายชำระตามสัญญาเช่า

สินทรัพย์สิทธิการใช้

สินทรัพย์สิทธิการใช้วัดมูลค่าด้วยราคาทุนหักค่าเสื่อมราคาสะสม ผลขาดทุนจากการด้อยค่าสะสม และปรับปรุงด้วยการวัดมูลค่าของหนี้สินตามสัญญาเช่าใหม่ ราคาทุนของสินทรัพย์สิทธิการใช้ประกอบด้วยจำนวนเงินของหนี้สินตามสัญญาเช่าจากการรับรู้เริ่มแรก ต้นทุนทางตรงเริ่มแรกที่เกิดขึ้น จำนวนเงินที่จ่ายชำระตามสัญญาเช่า ณ วันที่สัญญาเช่าเริ่มมีผลหรือก่อนวันที่สัญญาเช่าเริ่มมีผล และหักด้วยสิ่งจูงใจตามสัญญาเช่าที่ได้รับ

ค่าเสื่อมราคาของสินทรัพย์สิทธิการใช้คำนวณจากราคาทุน โดยวิธีเส้นตรงตามอายุสัญญาเช่าหรืออายุการให้ประโยชน์โดยประมาณของสินทรัพย์สิทธิการใช้แล้วแต่ระยะเวลาใดจะสั้นกว่า ดังนี้

อาคาร	-	3 ปี
ยานพาหนะ	-	4 - 5 ปี

หากความเป็นเจ้าของในสินทรัพย์อ้างอิงได้โอนให้กับบริษัทฯ เมื่อสิ้นสุดอายุสัญญาเช่าหรือราคาทุนของสินทรัพย์ดังกล่าวได้รวมถึงการใช้สิทธิเลือกซื้อ ค่าเสื่อมราคาจะคำนวณจากอายุการให้ประโยชน์โดยประมาณของสินทรัพย์

หนี้สินตามสัญญาเช่า

หนี้สินตามสัญญาเช่าวัดมูลค่าด้วยมูลค่าปัจจุบันของจำนวนเงินที่ต้องจ่ายตามสัญญาเช่าตลอดอายุสัญญาเช่า จำนวนเงินที่ต้องจ่ายตามสัญญาเช่าประกอบด้วยค่าเช่าคงที่หักด้วยสิ่งจูงใจตามสัญญาเช่า ค่าเช่าผันแปรที่ขึ้นอยู่กับดัชนีหรืออัตรา จำนวนเงินที่คาดว่าจะจ่ายภายใต้การรับประกันมูลค่าคงเหลือ รวมถึงราคาใช้สิทธิของสิทธิเลือกซื้อซึ่งมีความแน่นอนอย่างสมเหตุสมผลที่บริษัทฯ จะใช้สิทธินั้น และการจ่ายค่าปรับเพื่อการยกเลิกสัญญาเช่า หากข้อกำหนดของสัญญาเช่าแสดงให้เห็นว่าบริษัทฯ จะใช้สิทธิในการยกเลิกสัญญาเช่า บริษัทฯ บันทึกค่าเช่าผันแปรที่ไม่ขึ้นอยู่กับดัชนีหรืออัตราเป็นค่าใช้จ่ายในงวดที่เหตุการณ์หรือเงื่อนไขซึ่งเกี่ยวข้องกับการจ่ายชำระนั้นได้เกิดขึ้น

บริษัทฯ ศึกษาคงมูลค่าปัจจุบันของจำนวนเงินที่ต้องจ่ายตามสัญญาเช่าด้วยอัตราดอกเบี้ยตามนัยของสัญญาเช่าหรืออัตราดอกเบี้ยการกู้ยืมส่วนเพิ่มของบริษัทฯ หลังจากวันที่สัญญาเช่าเริ่มมีผล มูลค่าตามบัญชีของหนี้สินตามสัญญาเช่าจะเพิ่มขึ้นจากดอกเบี้ยของหนี้สินตามสัญญาเช่าและลดลงจากการจ่ายชำระ หนี้สินตามสัญญาเช่า นอกจากนี้ มูลค่าตามบัญชีของหนี้สินตามสัญญาเช่าจะถูกวัดมูลค่าใหม่เมื่อมีการเปลี่ยนแปลงอายุสัญญาเช่า การเปลี่ยนแปลงการจ่ายชำระตามสัญญาเช่า หรือการเปลี่ยนแปลงในการประเมินสิทธิเลือกซื้อสินทรัพย์อ้างอิง



สัญญาเช่าระยะสั้นและสัญญาเช่าซึ่งสินทรัพย์อ้างอิงมีมูลค่าต่ำ

สัญญาเช่าที่มีอายุสัญญาเช่า 12 เดือนหรือน้อยกว่านับตั้งแต่วันที่สัญญาเช่าเริ่มมีผล หรือสัญญาเช่าซึ่งสินทรัพย์อ้างอิงมีมูลค่าต่ำ จะบันทึกเป็นค่าใช้จ่ายตามวิธีเส้นตรงตลอดอายุสัญญาเช่า

4.6 รายการธุรกิจกับบุคคลหรือกิจการที่เกี่ยวข้องกัน

บุคคลหรือกิจการที่เกี่ยวข้องกันกับบริษัทฯ หมายถึง บุคคลหรือกิจการที่มีอำนาจควบคุมบริษัทฯ หรือถูกบริษัทฯ ควบคุมไม่ว่าจะเป็นโดยทางตรงหรือทางอ้อมหรืออยู่ภายใต้การควบคุมเดียวกันกับบริษัทฯ

นอกจากนี้ บุคคลหรือกิจการที่เกี่ยวข้องกันยังหมายรวมถึงบุคคลหรือกิจการที่มีสิทธิออกเสียงโดยทางตรงหรือทางอ้อม ซึ่งทำให้มีอิทธิพลอย่างเป็นสาระสำคัญต่อบริษัทฯ ผู้บริหารสำคัญ กรรมการหรือพนักงานของบริษัทฯ ที่มีอำนาจในการวางแผนและควบคุมการดำเนินงานของบริษัทฯ

4.7 เงินตราต่างประเทศ

รายการที่เป็นเงินตราต่างประเทศแปลงค่าเป็นเงินบาทโดยใช้อัตราแลกเปลี่ยน ณ วันที่เกิดรายการสินทรัพย์และหนี้สินที่เป็นตัวเงินซึ่งอยู่ในสกุลเงินตราต่างประเทศได้แปลงค่าเป็นเงินบาท โดยใช้อัตราแลกเปลี่ยน ณ วันสิ้นรอบระยะเวลารายงาน

กำไรและขาดทุนที่เกิดจากการเปลี่ยนแปลงในอัตราแลกเปลี่ยนได้รวมอยู่ในการคำนวณผลการดำเนินงาน

4.8 ผลประโยชน์ของพนักงาน

ผลประโยชน์ระยะสั้นของพนักงาน

บริษัทฯ รับรู้เงินเดือน ค่าจ้าง โบนัส และเงินสมทบกองทุนประกันสังคมเป็นค่าใช้จ่ายเมื่อเกิดรายการ

ผลประโยชน์หลังออกจากงานของพนักงาน

โครงการสมทบเงิน

บริษัทฯ และพนักงานได้ร่วมกันจัดตั้งกองทุนสำรองเลี้ยงชีพ ซึ่งประกอบด้วยเงินที่พนักงานจ่ายสะสมและเงินที่บริษัทฯ จ่ายสมทบให้เป็นรายเดือน สินทรัพย์ของกองทุนสำรองเลี้ยงชีพได้แยกออกจากสินทรัพย์ของบริษัทฯ เงินที่บริษัทฯ จ่ายสมทบกองทุนสำรองเลี้ยงชีพบันทึกเป็นค่าใช้จ่ายในงวดที่เกิดรายการ

โครงการผลประโยชน์หลังออกจากงาน

บริษัทฯ มีภาระสำหรับเงินชดเชยที่ต้องจ่ายให้แก่พนักงานเมื่อออกจากงานตามกฎหมายแรงงาน และตามระเบียบสวัสดิการด้านการบริหารทรัพยากรบุคคลของบริษัทฯ ซึ่งบริษัทฯ ถือว่าเงินชดเชยดังกล่าวเป็นโครงการผลประโยชน์หลังออกจากงานสำหรับพนักงาน



บริษัทฯ คำนวณหนี้สินตามโครงการผลประโยชน์หลังจากออกจากงานของพนักงาน โดยใช้วิธีคิดลดแต่ละหน่วยที่ประมาณการไว้ (Projected Unit Credit Method) โดยผู้เชี่ยวชาญอิสระได้ทำการประเมินภาวะผูกพันดังกล่าวตามหลักคณิตศาสตร์ประกันภัย

ผลกำไรหรือขาดทุนจากการประมาณการตามหลักคณิตศาสตร์ประกันภัยสำหรับโครงการผลประโยชน์หลังจากออกจากงานของพนักงานจะรับรู้ทันทีในกำไรขาดทุนเบ็ดเสร็จอื่น

ต้นทุนบริการในอดีตจะถูกรับรู้ทั้งจำนวนในกำไรหรือขาดทุนทันทีที่มีการแก้ไขโครงการหรือลดขนาดโครงการ หรือเมื่อมีการรับรู้ต้นทุนการปรับโครงสร้างที่เกี่ยวข้องแล้วแต่เหตุการณ์ใดจะเกิดขึ้นก่อน

4.9 ประมาณการหนี้สิน

บริษัทฯ จะบันทึกประมาณการหนี้สินไว้ในบัญชีเมื่อภาวะผูกพันซึ่งเป็นผลมาจากเหตุการณ์ในอดีตได้เกิดขึ้นแล้ว และมีความเป็นไปได้ค่อนข้างแน่นอนว่าบริษัทฯ จะเสียทรัพยากรเชิงเศรษฐกิจไปเพื่อปลดปล่อยภาวะผูกพันนั้น และบริษัทฯ สามารถประมาณมูลค่าภาวะผูกพันนั้นได้อย่างน่าเชื่อถือ

4.10 ภาษีเงินได้

ภาษีเงินได้ประกอบด้วยภาษีเงินได้ปัจจุบันและภาษีเงินได้รอการตัดบัญชี

ภาษีเงินได้ปัจจุบัน

บริษัทฯ บันทึกภาษีเงินได้ปัจจุบันตามจำนวนที่คาดว่าจะจ่ายให้กับหน่วยงานจัดเก็บภาษีของรัฐ โดยคำนวณจากกำไรทางภาษีตามหลักเกณฑ์ที่กำหนดในกฎหมายภาษีอากร

ภาษีเงินได้รอการตัดบัญชี

บริษัทฯ บันทึกภาษีเงินได้รอการตัดบัญชีของผลแตกต่างชั่วคราวระหว่างราคาตามบัญชีของสินทรัพย์และหนี้สิน ณ วันสิ้นรอบระยะเวลารายงานกับฐานภาษีของสินทรัพย์และหนี้สินที่เกี่ยวข้องนั้น โดยใช้อัตราภาษีที่มีผลบังคับใช้ ณ วันสิ้นรอบระยะเวลารายงาน

บริษัทฯ รับรู้หนี้สินภาษีเงินได้รอการตัดบัญชีของผลแตกต่างชั่วคราวที่ต้องเสียภาษีทุกรายการ แต่รับรู้สินทรัพย์ภาษีเงินได้รอการตัดบัญชีสำหรับผลแตกต่างชั่วคราวที่ใช้หักภาษีในจำนวนเท่าที่มีความเป็นไปได้ค่อนข้างแน่ที่บริษัทฯ จะมีกำไรทางภาษีในอนาคตเพียงพอที่จะใช้ประโยชน์จากผลแตกต่างชั่วคราวที่ใช้หักภาษีนั้น

บริษัทฯ จะทบทวนมูลค่าตามบัญชีของสินทรัพย์ภาษีเงินได้รอการตัดบัญชีทุกวันสิ้นรอบระยะเวลารายงาน และจะทำการปรับลดมูลค่าตามบัญชีดังกล่าว หากมีความเป็นไปได้ค่อนข้างแน่ที่บริษัทฯ จะไม่มีกำไรทางภาษีเพียงพอต่อการนำสินทรัพย์ภาษีเงินได้รอการตัดบัญชีทั้งหมดหรือบางส่วนมาใช้ประโยชน์

บริษัทฯ จะบันทึกภาษีเงินได้รอการตัดบัญชีโดยตรงไปยังส่วนของเจ้าของ หากภาษีที่เกิดขึ้นเกี่ยวข้องกับรายการที่ได้บันทึกโดยตรงไปยังส่วนของเจ้าของ



4.11 เครื่องมือทางการเงิน

บริษัทได้รับรู้รายการเมื่อเริ่มแรกของสินทรัพย์ทางการเงินด้วยมูลค่ายุติธรรม และบวกด้วยต้นทุนการทำรายการเฉพาะในกรณีที่เป็นสินทรัพย์ทางการเงินที่ไม่ได้วัดมูลค่าด้วยมูลค่ายุติธรรมผ่านกำไรหรือขาดทุน อย่างไรก็ตาม สำหรับรายได้ค่าบริการข้างรับที่ไม่มีองค์ประกอบเกี่ยวกับการจัดหาเงินที่มีนัยสำคัญ บริษัทจะรับรู้สินทรัพย์ทางการเงินดังกล่าวด้วยราคาของรายการ ตามที่กล่าวไว้ในนโยบายการบัญชีเรื่องการรับรู้รายได้

การจัดประเภทรายการและการวัดมูลค่าของสินทรัพย์ทางการเงินและหนี้สินทางการเงิน

สินทรัพย์ทางการเงินประเภทตราสารหนี้

บริษัทจัดประเภทรายการสินทรัพย์ทางการเงินประเภทตราสารหนี้เป็นสินทรัพย์ทางการเงินที่วัดมูลค่าในภายหลังด้วยราคาทุนตัดจำหน่าย เมื่อเข้าเงื่อนไขทั้งสองข้อในการถือครองตามโมเดลธุรกิจที่มีวัตถุประสงค์เพื่อรับกระแสเงินสดตามสัญญา และข้อกำหนดตามสัญญาของสินทรัพย์ทางการเงิน ทำให้เกิดกระแสเงินสดซึ่งเป็นการจ่ายชำระเพียงเงินต้นและดอกเบี้ยจากยอดคงเหลือของเงินต้นในวันที่กำหนด สินทรัพย์ทางการเงินเหล่านี้วัดมูลค่าในภายหลังด้วยราคาทุนตัดจำหน่ายและแสดงมูลค่าสุทธิจากค่าเผื่อผลขาดทุนด้านเครดิตที่คาดว่าจะเกิดขึ้น (ถ้ามี) ทั้งนี้ ผลกำไรและขาดทุนที่เกิดขึ้นจากการตัดรายการ การเปลี่ยนแปลง หรือการด้อยค่าของสินทรัพย์ดังกล่าวจะรับรู้ในส่วนของกำไรหรือขาดทุน

สินทรัพย์ทางการเงินประเภทตราสารทุน

บริษัทจัดประเภทเงินลงทุนในตราสารทุนซึ่งมิได้ถือไว้เพื่อค้าเป็นสินทรัพย์ทางการเงินที่วัดมูลค่าด้วยมูลค่ายุติธรรมผ่านกำไรขาดทุนเบ็ดเสร็จอื่น โดยไม่สามารถเปลี่ยนการจัดประเภทในภายหลังได้ การจัดประเภทรายการพิจารณาเป็นรายตราสาร กำไรหรือขาดทุนจากการเปลี่ยนแปลงในมูลค่ายุติธรรมในภายหลังของเงินลงทุนในตราสารทุนนี้จะรับรู้ในกำไรขาดทุนเบ็ดเสร็จอื่น และจะไม่มีกำไรหรือขาดทุนเป็นกำไรหรือขาดทุนในงบกำไรขาดทุนในภายหลังเมื่อจำหน่ายเงินลงทุนดังกล่าว โดยจะถูกโอนไปกำไรสะสมแทน เงินปันผลจากเงินลงทุนดังกล่าวรับรู้ในส่วนของกำไรหรือขาดทุน เว้นแต่เงินปันผลดังกล่าวจะแสดงอย่างชัดเจนว่าเป็นการได้รับคืนของต้นทุนการลงทุน บริษัทจะรับรู้รายการนั้นในกำไรขาดทุนเบ็ดเสร็จอื่น

หนี้สินทางการเงิน

บริษัทจัดประเภทรายการและวัดมูลค่าหนี้สินทางการเงินด้วยราคาทุนตัดจำหน่าย หนี้สินทางการเงินดังกล่าวรับรู้รายการเมื่อเริ่มแรกด้วยมูลค่ายุติธรรมและวัดมูลค่าในภายหลังด้วยราคาทุนตัดจำหน่าย โดยใช้วิธีดอกเบี้ยที่แท้จริง ทั้งนี้ ผลกำไรและขาดทุนที่เกิดขึ้นจากการตัดรายการหนี้สินทางการเงินและการตัดจำหน่ายตามวิธีดอกเบี้ยที่แท้จริงจะรับรู้ในส่วนของกำไรหรือขาดทุน โดยการคำนวณมูลค่าราคาทุนตัดจำหน่ายคำนึงถึงค่าธรรมเนียมหรือต้นทุนที่ถือเป็นส่วนหนึ่งของอัตราดอกเบี้ยที่แท้จริงนั้นด้วย ทั้งนี้ ค่าตัดจำหน่ายตามวิธีดอกเบี้ยที่แท้จริงแสดงเป็นส่วนหนึ่งของต้นทุนทางการเงินในส่วนของกำไรหรือขาดทุน

การรับรู้และการตัดรายการของเครื่องมือทางการเงิน

บริษัทรับรู้หรือตัดรายการสินทรัพย์ทางการเงินในวันที่เข้าทำรายการ ซึ่งเป็นวันที่บริษัทมีข้อผูกมัดที่จะซื้อหรือขายสินทรัพย์นั้น/วันที่จ่ายชำระ ซึ่งเป็นวันที่ได้มีการส่งมอบสินทรัพย์นั้น สำหรับการซื้อหรือการขายสินทรัพย์ทางการเงินตามปกติ

สินทรัพย์ทางการเงินจะถูกตัดรายการออกจากบัญชี เมื่อสิทธิที่จะได้รับกระแสเงินสดของสินทรัพย์นั้นได้สิ้นสุดลง หรือได้มีการโอนสิทธิที่จะได้รับกระแสเงินสดของสินทรัพย์นั้น รวมถึงได้มีการโอนความเสี่ยงและผลตอบแทนเกือบทั้งหมดของสินทรัพย์นั้น หรือมีการโอนการควบคุมในสินทรัพย์นั้น

บริษัทตัดรายการหนี้สินทางการเงินก็ต่อเมื่อได้มีการปฏิบัติตามภาระผูกพันของหนี้สินนั้นแล้ว มีการยกเลิกภาระผูกพันนั้น หรือมีการสิ้นสุดลงของภาระผูกพันนั้น ในกรณีที่มีการเปลี่ยนหนี้สินทางการเงินที่มีอยู่ให้เป็นหนี้สินใหม่จากผู้ให้กู้รายเดียวกันซึ่งมีข้อกำหนดที่แตกต่างกันอย่างมาก หรือมีการแก้ไขข้อกำหนดของหนี้สินที่มีอยู่อย่างเป็นสาระสำคัญ จะถือว่าเป็นการตัดรายการหนี้สินเดิมและรับรู้หนี้สินใหม่ โดยรับรู้ผลแตกต่างของมูลค่าตามบัญชีดังกล่าวในส่วนของกำไรหรือขาดทุน

การด้อยค่าของสินทรัพย์ทางการเงิน

บริษัทรับรู้ค่าเผื่อผลขาดทุนด้านเครดิตที่คาดว่าจะเกิดขึ้นของตราสารหนี้ทั้งหมดที่ไม่ได้วัดมูลค่าด้วยมูลค่ายุติธรรมผ่านกำไรหรือขาดทุน ผลขาดทุนด้านเครดิตที่คาดว่าจะเกิดขึ้นคำนวณจากผลต่างของกระแสเงินสดที่จะครบกำหนดชำระตามสัญญากับกระแสเงินสดทั้งหมดที่บริษัทคาดว่าจะได้รับชำระ และคิดลดด้วยอัตราดอกเบี้ยที่แท้จริงโดยประมาณของสินทรัพย์ทางการเงิน ณ วันที่ได้มา

บริษัทฯ ใช้วิธีการอย่างง่ายในการคำนวณผลขาดทุนด้านเครดิตที่คาดว่าจะเกิดขึ้นสำหรับรายได้ค่าธรรมเนียมและบริการค้างรับจากธุรกิจจัดการลงทุน ดังนั้น ทุกวันสิ้นรอบระยะเวลารายงาน บริษัทฯ จึงไม่มีการติดตามการเปลี่ยนแปลงของความเสี่ยงทางด้านเครดิต แต่จะรับรู้ค่าเผื่อผลขาดทุนด้านเครดิตที่คาดว่าจะเกิดขึ้นตลอดอายุของรายได้ค่าธรรมเนียมและบริการค้างรับจากธุรกิจจัดการลงทุน

การคำนวณผลขาดทุนด้านเครดิตที่คาดว่าจะเกิดขึ้นข้างต้นอ้างอิงจากข้อมูลผลขาดทุนด้านเครดิตจากประสบการณ์ในอดีต ปรับปรุงด้วยข้อมูลการคาดการณ์ไปในอนาคตเกี่ยวกับลูกหนี้หนี้และสภาพแวดล้อมทางด้านเศรษฐกิจ

สินทรัพย์ทางการเงินจะถูกตัดจำหน่ายออกจากบัญชี เมื่อกิจการคาดว่าจะไม่ได้รับคืนกระแสเงินสดตามสัญญาอีกต่อไป



4.12 การวัดมูลค่ายุติธรรม

มูลค่ายุติธรรม หมายถึง ราคาที่คาดว่าจะได้รับจากการขายสินทรัพย์หรือราคาที่จะต้องจ่ายเพื่อโอนหนี้สินให้ผู้อื่น โดยรายการดังกล่าวเป็นรายการที่เกิดขึ้นในสภาพปกติระหว่างผู้ซื้อและผู้ขาย (ผู้ร่วมในตลาด) ณ วันที่วัดมูลค่า บริษัทฯ ใช้ราคาเสนอซื้อขายในตลาดที่มีสภาพคล่องในการวัดมูลค่ายุติธรรมของสินทรัพย์และหนี้สิน ซึ่งมาตรฐานการรายงานทางการเงินที่เกี่ยวข้องกำหนดให้ต้องวัดมูลค่าด้วยมูลค่ายุติธรรม ยกเว้นในกรณีที่ไม่มีตลาดที่มีสภาพคล่องสำหรับสินทรัพย์หรือหนี้สินที่มีลักษณะเดียวกันหรือไม่สามารถหาราคาเสนอซื้อขายในตลาดที่มีสภาพคล่องได้ บริษัทฯ จะประมาณมูลค่ายุติธรรม โดยใช้เทคนิคการประเมินมูลค่าที่เหมาะสมกับแต่ละสถานการณ์ และพยายามใช้ข้อมูลที่สามารถสังเกตได้ที่เกี่ยวข้องกับสินทรัพย์หรือหนี้สินที่จะวัดมูลค่ายุติธรรมนั้นให้มากที่สุด

ลำดับชั้นของมูลค่ายุติธรรมที่ใช้วัดมูลค่าและเปิดเผยมูลค่ายุติธรรมของสินทรัพย์และหนี้สินในงบการเงินแบ่งออกเป็นสามระดับตามประเภทของข้อมูลที่นำมาใช้ในการวัดมูลค่ายุติธรรม ดังนี้

ระดับ 1 ใช้ข้อมูลราคาเสนอซื้อขายของสินทรัพย์หรือหนี้สินอย่างเดียวกันในตลาดที่มีสภาพคล่อง

ระดับ 2 ใช้ข้อมูลอื่นที่สามารถสังเกตได้ของสินทรัพย์หรือหนี้สิน ไม่ว่าจะเป็นข้อมูลทางตรงหรือทางอ้อม

ระดับ 3 ใช้ข้อมูลที่ไม่สามารถสังเกตได้ เช่น ข้อมูลเกี่ยวกับกระแสเงินในอนาคตที่กิจการประมาณขึ้น

ทุกวันสิ้นรอบระยะเวลารายงาน บริษัทฯ จะประเมินความจำเป็นในการโอนรายการระหว่างลำดับชั้นของมูลค่ายุติธรรมสำหรับสินทรัพย์และหนี้สินที่ถืออยู่ ณ วันสิ้นรอบระยะเวลารายงานที่มีการวัดมูลค่ายุติธรรมแบบเกิดขึ้นประจำ

5. การใช้ดุลยพินิจและประมาณการทางบัญชีที่สำคัญ

ในการจัดทำงบการเงินตามมาตรฐานการรายงานทางการเงิน ฝ่ายบริหารจำเป็นต้องใช้ดุลยพินิจและการประมาณการในเรื่องที่มีความไม่แน่นอนเสมอ การใช้ดุลยพินิจและการประมาณการดังกล่าวนี้อาจส่งผลกระทบต่อจำนวนเงินที่แสดงในงบการเงินและต่อข้อมูลที่เปิดเผยในหมายเหตุประกอบงบการเงิน ผลที่เกิดขึ้นจริงอาจแตกต่างไปจากจำนวนที่ประมาณการไว้ การใช้ดุลยพินิจและการประมาณการที่สำคัญมีดังนี้

5.1 สัญญาเช่า - บริษัทฯ ในฐานะผู้เช่า

การกำหนดอายุสัญญาเช่าที่มีสิทธิการเลือกในการขยายอายุสัญญาเช่าหรือยกเลิกสัญญาเช่า

ในการกำหนดอายุสัญญาเช่า ฝ่ายบริหารจำเป็นต้องใช้ดุลยพินิจในการประเมินว่าบริษัทฯ มีความแน่นอนอย่างสมเหตุสมผลหรือไม่ที่จะใช้สิทธิเลือกในการขยายอายุสัญญาเช่าหรือยกเลิกสัญญาเช่า โดยคำนึงถึงข้อเท็จจริงและสภาพแวดล้อมที่เกี่ยวข้องทั้งหมดที่ทำให้เกิดสิ่งจูงใจทางเศรษฐกิจสำหรับบริษัทฯ ในการใช้หรือไม่ใช้สิทธิเลือกนั้น



การกำหนดอัตราดอกเบี้ยการกู้ยืมส่วนเพิ่ม

บริษัทฯ ไม่สามารถกำหนดอัตราดอกเบี้ยตามนัยของสัญญาเช่า ดังนั้น ฝ่ายบริหารจำเป็นต้องใช้ดุลยพินิจในการกำหนดอัตราดอกเบี้ยการกู้ยืมส่วนเพิ่มของบริษัทฯ ในการคิดลดหนี้สินตามสัญญาเช่า โดยอัตราดอกเบี้ยการกู้ยืมส่วนเพิ่มเป็นอัตราดอกเบี้ยที่บริษัทฯ จะต้องจ่ายในการกู้ยืมเงินที่จำเป็นเพื่อให้ได้มาซึ่งสินทรัพย์ที่มีมูลค่าใกล้เคียงกับสินทรัพย์สิทธิการใช้ในสภาพแวดล้อมทางเศรษฐกิจที่คล้ายคลึง โดยมีระยะเวลาการกู้ยืมและหลักประกันที่คล้ายคลึง

5.2 ค่าเพื่อผลขาดทุนด้านเครดิตที่คาดว่าจะเกิดขึ้นของรายได้ค่าธรรมเนียมและบริการค้างรับจากธุรกิจจัดการลงทุน

ในการประมาณค่าเพื่อผลขาดทุนด้านเครดิตที่คาดว่าจะเกิดขึ้นของรายได้ค่าธรรมเนียมและบริการค้างรับจากธุรกิจจัดการลงทุน ฝ่ายบริหารจำเป็นต้องใช้ดุลยพินิจในการประมาณการผลขาดทุนด้านเครดิตที่คาดว่าจะเกิดขึ้นจากลูกหนี้แต่ละราย โดยคำนึงถึงประสบการณ์การเก็บเงินในอดีต อายุของหนี้ที่ค้างค้างและสภาวะเศรษฐกิจที่คาดการณ์ไว้ของกลุ่มลูกค้าที่มีความเสี่ยงด้านเครดิตที่คล้ายคลึงกัน เป็นต้น ทั้งนี้ ข้อมูลผลขาดทุนด้านเครดิตจากประสบการณ์ในอดีตและการคาดการณ์สภาวะเศรษฐกิจของบริษัทฯ อาจไม่ได้บ่งบอกถึงการผิดสัญญาของลูกหนี้ที่เกิดขึ้นจริงในอนาคต

5.3 มูลค่ายุติธรรมของเครื่องมือทางการเงิน

ในการประเมินมูลค่ายุติธรรมของเครื่องมือทางการเงินที่ไม่มีการซื้อขายในตลาดและไม่สามารถหาค่าได้ในตลาดซื้อขายคล่อง ฝ่ายบริหารต้องใช้ดุลยพินิจในการประเมินมูลค่ายุติธรรมของเครื่องมือทางการเงินดังกล่าว โดยใช้เทคนิคและแบบจำลองการประเมินมูลค่า ซึ่งตัวแปรที่ใช้ในแบบจำลองได้มาจากการเทียบเคียงกับตัวแปรที่มีอยู่ในตลาด โดยคำนึงถึงความเสี่ยงทางด้านเครดิต สภาพคล่อง ข้อมูลความสัมพันธ์ และการเปลี่ยนแปลงของมูลค่าของเครื่องมือทางการเงินในระยะยาว ทั้งนี้ การเปลี่ยนแปลงของสมมติฐานที่เกี่ยวข้องกับตัวแปรที่ใช้ในการคำนวณอาจมีผลกระทบต่อมูลค่ายุติธรรมและการเปิดเผยลำดับชั้นของมูลค่ายุติธรรม

5.4 ส่วนปรับปรุงอาคารเช่า อุปกรณ์และค่าเสื่อมราคา

ในการคำนวณค่าเสื่อมราคาของส่วนปรับปรุงอาคารเช่าและอุปกรณ์ ฝ่ายบริหารจำเป็นต้องทำการประมาณอายุการให้ประโยชน์และมูลค่าคงเหลือเมื่อเลิกใช้งานของส่วนปรับปรุงอาคารเช่าและอุปกรณ์ และต้องทบทวนอายุการให้ประโยชน์และมูลค่าคงเหลือใหม่หากมีการเปลี่ยนแปลงเกิดขึ้น

นอกจากนี้ ฝ่ายบริหารจำเป็นต้องสอบทานการค้ำของส่วนปรับปรุงอาคารเช่าและอุปกรณ์ในแต่ละช่วงเวลาและบันทึกขาดทุนจากการค้ำหากคาดว่ามูลค่าที่คาดว่าจะได้รับคืนต่ำกว่ามูลค่าตามบัญชีของสินทรัพย์นั้น ในการนี้ฝ่ายบริหารจำเป็นต้องใช้ดุลยพินิจที่เกี่ยวข้องกับการคาดการณ์รายได้และค่าใช้จ่ายในอนาคตซึ่งเกี่ยวเนื่องกับสินทรัพย์นั้น



5.5 สินทรัพย์ภายใต้การตัดบัญชี

บริษัทจะรับรู้สินทรัพย์ภายใต้การตัดบัญชีสำหรับผลแตกต่างชั่วคราวที่ใช้หักภาษีเมื่อมีความเป็นไปได้ค่อนข้างแน่นอนว่าบริษัทจะมีกำไรทางภาษีในอนาคตเพียงพอที่จะใช้ประโยชน์จากผลแตกต่างชั่วคราวนั้น ในการนี้ฝ่ายบริหารจำเป็นต้องประมาณการว่าบริษัทควรรับรู้จำนวนสินทรัพย์ภายใต้การตัดบัญชีเป็นจำนวนเท่าใด โดยพิจารณาถึงจำนวนกำไรทางภาษีที่คาดว่าจะเกิดในอนาคตในแต่ละช่วงเวลา

5.6 ผลประโยชน์หลังออกจากงานของพนักงานตามโครงการผลประโยชน์

หนี้สินตามโครงการผลประโยชน์หลังออกจากงานของพนักงานประมาณขึ้นตามหลักคณิตศาสตร์ประกันภัย ซึ่งต้องอาศัยข้อสมมติฐานต่าง ๆ ในการประมาณการ เช่น อัตราคิดลด อัตราการขึ้นเงินเดือนในอนาคต อัตราการเปลี่ยนแปลงในจำนวนพนักงาน อัตราการเกษียณ และอัตราเงินเฟ้อ เป็นต้น

6. การบริหารความเสี่ยง

6.1 การบริหารจัดการทุน

วัตถุประสงค์ของบริษัทฯในการบริหารจัดการทุน คือ การดำรงไว้ซึ่งความสามารถในการดำเนินงานอย่างต่อเนื่อง การดำรงไว้ซึ่งโครงสร้างทางการเงินที่เหมาะสม และการดำรงเงินกองทุนสภาพคล่องสุทธิให้ปฏิบัติตามข้อกำหนดของสำนักงานคณะกรรมการกำกับหลักทรัพย์และตลาดหลักทรัพย์

6.2 เครื่องมือทางการเงิน

เครื่องมือทางการเงินที่สำคัญของบริษัทฯประกอบด้วย เงินสดและรายการเทียบเท่าเงินสด รายได้ค่าธรรมเนียมและบริการค้ำรับจากธุรกิจจัดการลงทุน เงินลงทุนที่ไม่ได้วางเป็นประกัน เงินลงทุนที่วางเป็นประกัน ค่าธรรมเนียมและบริการค้ำรับจากธุรกิจจัดการลงทุน และหนี้สินตามสัญญาเช่า บริษัทฯมีความเสี่ยงทางการเงินที่เกี่ยวข้องกับเครื่องมือทางการเงินดังกล่าวและมีนโยบายในการบริหารความเสี่ยง ดังนี้

ความเสี่ยงด้านเครดิต

ความเสี่ยงด้านเครดิตของบริษัทฯเกิดจากการกระจุกตัวของสินเชื่อ เนื่องจากรายได้ค่าธรรมเนียมและบริการค้ำรับจากธุรกิจจัดการลงทุนทั้งหมดเป็นลูกหนี้ประเภทกองทุนที่มีความสัมพันธ์เกี่ยวเนื่องกับภาวะการลงทุนและสถานะเศรษฐกิจของประเทศไทย อย่างไรก็ตาม มูลค่าสูงสุดของความเสี่ยงด้านเครดิตในกรณีที่อยู่สัญญาไม่สามารถปฏิบัติตามภาระผูกพันในสัญญาได้เท่ากับมูลค่าตามบัญชีของรายได้ค่าธรรมเนียมและบริการค้ำรับจากธุรกิจจัดการลงทุนที่คงเหลืออยู่ในงบแสดงฐานะการเงิน

ความเสี่ยงด้านตลาด

ความเสี่ยงด้านตลาด หมายถึง ความเสี่ยงที่บริษัทฯ อาจได้รับความเสียหายอันสืบเนื่องมาจากการเปลี่ยนแปลงของอัตราดอกเบี้ย อัตราแลกเปลี่ยน และราคาของหลักทรัพย์ ซึ่งส่งผลกระทบต่อฐานะการเงินของบริษัทฯ บริษัทฯมีสินทรัพย์และหนี้สินทางการเงินที่เป็นเงินตราต่างประเทศและเงินลงทุนในตราสารทุนในจำนวนที่ไม่มีสาระสำคัญ ดังนั้น ความเสี่ยงจากการเปลี่ยนแปลงของราคาตลาดจึงมีเฉพาะความเสี่ยงจากอัตราดอกเบี้ยเท่านั้น

ณ วันที่ 31 ธันวาคม 2564 และ 2563 สินทรัพย์ทางการเงินและหนี้สินทางการเงินที่สำคัญสามารถจัดตามประเภทอัตราดอกเบี้ย และสำหรับสินทรัพย์และหนี้สินทางการเงินที่มีอัตราดอกเบี้ยคงที่สามารถแยกตามวันที่ครบกำหนดหรือวันที่มีการกำหนดอัตราดอกเบี้ยใหม่ (หากวันที่มีการกำหนดอัตราดอกเบี้ยใหม่ถึงก่อน) ได้ดังนี้

(หน่วย: พันบาท)

2564						
อัตราดอกเบี้ยคงที่		อัตราดอกเบี้ยปรับ		รวม	อัตราดอกเบี้ยที่แท้จริง	(% ต่อปี)
ภายใน 1 ปี	มากกว่า 1 ปี	ขึ้นลงตามราคาตลาด	ไม่มีอัตราดอกเบี้ย			
สินทรัพย์ทางการเงิน						
เงินสดและรายการเทียบเท่าเงินสด	373	-	461,548	50	461,971	0.125 - 0.250
รายได้ค่าธรรมเนียมและบริการค้างรับ						
จากธุรกิจจัดการลงทุน	-	-	-	515,945	515,945	-
เงินลงทุนที่ไม่ได้วางเป็นประกัน	999,282	-	-	2,528	1,001,810	0.437
หนี้สินทางการเงิน						
ค่าธรรมเนียมและบริการค้างจ่าย						
จากธุรกิจจัดการลงทุน	-	-	-	122,323	122,323	-
หนี้สินตามสัญญาเช่า	4,618	5,318	-	-	9,936	1.044 - 6.025

(หน่วย: พันบาท)

2563						
อัตราดอกเบี้ยคงที่		อัตราดอกเบี้ยปรับ		รวม	อัตราดอกเบี้ยที่แท้จริง	(% ต่อปี)
ภายใน 1 ปี	มากกว่า 1 ปี	ขึ้นลงตามราคาตลาด	ไม่มีอัตราดอกเบี้ย			
สินทรัพย์ทางการเงิน						
เงินสดและรายการเทียบเท่าเงินสด	-	-	355,067	50	355,117	0.228
รายได้ค่าธรรมเนียมและบริการค้างรับ						
จากธุรกิจจัดการลงทุน	-	-	-	481,543	481,543	-
เงินลงทุนที่ไม่ได้วางเป็นประกัน	839,535	-	-	2,476	842,011	0.417 - 0.468
เงินลงทุนที่วางเป็นประกัน	-	-	335	-	335	0.181
หนี้สินทางการเงิน						
ค่าธรรมเนียมและบริการค้างจ่าย						
จากธุรกิจจัดการลงทุน	-	-	-	181,482	181,482	-
หนี้สินตามสัญญาเช่า	454	21,001	-	-	21,455	1.044 - 6.025



ความเสี่ยงด้านสภาพคล่อง

ความเสี่ยงด้านสภาพคล่อง คือ ความเสี่ยงที่บริษัทจะไม่สามารถปฏิบัติตามภาระผูกพันได้เมื่อครบกำหนด เนื่องจากไม่สามารถเปลี่ยนสินทรัพย์เป็นเงินสดหรือไม่สามารถจัดหาเงินทุนได้เพียงพอตามความต้องการ ในเวลาที่เหมาะสมซึ่งอาจทำให้เกิดความเสียหายได้

บริษัทมีการควบคุมความเสี่ยงจากการขาดสภาพคล่อง โดยการรักษาระดับเงินสดและรายการเทียบเท่าเงินสดให้เพียงพอต่อการดำเนินงานของบริษัท

วันที่ครบกำหนดของเครื่องมือทางการเงินนับจากวันสิ้นรอบระยะเวลารายงาน ณ วันที่ 31 ธันวาคม 2564 และ 2563 มีดังนี้

(หน่วย: พันบาท)

	2564				รวม
	เมื่อ ทวงถาม	ไม่เกิน 1 ปี	มากกว่า 1 ปี	ไม่มีกำหนด	
สินทรัพย์ทางการเงิน					
เงินสดและรายการเทียบเท่าเงินสด	461,598	373	-	-	461,971
รายได้ค่าธรรมเนียมและบริการค้างรับ					
จากธุรกิจจัดการลงทุน	-	515,945	-	-	515,945
เงินลงทุนที่ไม่ได้วางเป็นประกัน	-	999,282	-	2,528	1,001,810
หนี้สินทางการเงิน					
ค่าธรรมเนียมและบริการค้างจ่าย					
จากธุรกิจจัดการลงทุน	-	122,323	-	-	122,323
หนี้สินตามสัญญาเช่า	-	6,400	3,536	-	9,936

(หน่วย: พันบาท)

	2563				รวม
	เมื่อ ทวงถาม	ไม่เกิน 1 ปี	มากกว่า 1 ปี	ไม่มีกำหนด	
สินทรัพย์ทางการเงิน					
เงินสดและรายการเทียบเท่าเงินสด	355,117	-	-	-	355,117
รายได้ค่าธรรมเนียมและบริการค้างรับ					
จากธุรกิจจัดการลงทุน	-	481,543	-	-	481,543
เงินลงทุนที่ไม่ได้วางเป็นประกัน	-	839,535	-	2,476	842,011
เงินลงทุนที่วางเป็นประกัน	-	335	-	-	335
หนี้สินทางการเงิน					
ค่าธรรมเนียมและบริการค้างจ่าย					
จากธุรกิจจัดการลงทุน	-	181,482	-	-	181,482
หนี้สินตามสัญญาเช่า	-	12,888	8,567	-	21,455



7. เงินสดและรายการเทียบเท่าเงินสด

	(หน่วย: พันบาท)	
	2564	2563
เงินสด	50	50
เงินฝากธนาคาร	461,921	355,067
รวม	<u>461,971</u>	<u>355,117</u>

8. รายได้ค่าธรรมเนียมและบริการค้างรับจากธุรกิจจัดการลงทุน

ณ วันที่ 31 ธันวาคม 2564 และ 2563 รายได้ค่าธรรมเนียมและบริการค้างรับจากธุรกิจจัดการลงทุนจำนวน 515.95 ล้านบาท และ 481.54 ล้านบาท ตามลำดับ มีกำหนดเวลาชำระตามเงื่อนไขของโครงการหรือสัญญาบริหารจัดการกองทุน

9. เงินลงทุนที่ไม่ได้วางเป็นประกัน

	(หน่วย: พันบาท)	
	2564	2563
	ราคาตามบัญชี/ มูลค่ายุติธรรม	ราคาตามบัญชี/ มูลค่ายุติธรรม
เงินลงทุนที่ไม่ได้วางเป็นประกันที่วัดมูลค่าด้วยราคาทุนตัดจำหน่าย เงินฝากประจำ	-	372
ตราสารหนี้ที่ถือจนครบกำหนดภายใน 1 ปี	999,282	839,163
รวม	<u>999,282</u>	<u>839,535</u>
เงินลงทุนที่ไม่ได้วางเป็นประกันที่วัดมูลค่าด้วยมูลค่ายุติธรรมผ่าน กำไรขาดทุนเบ็ดเสร็จอื่น		
ตราสารหนี้ที่ไม่ได้อยู่ในความต้องการของตลาดในประเทศ	2,528	2,476
รวม	<u>2,528</u>	<u>2,476</u>
รวมเงินลงทุน	<u>1,001,810</u>	<u>842,011</u>

10. ส่วนปรับปรุงอาคารเช่าและอุปกรณ์

รายการเปลี่ยนแปลงของบัญชีส่วนปรับปรุงอาคารเช่าและอุปกรณ์สำหรับปีสิ้นสุดวันที่ 31 ธันวาคม 2564 และ 2563 สรุปได้ดังนี้

(หน่วย: พันบาท)

	2564				รวม
	ส่วนปรับปรุงอาคารเช่า	เครื่องตกแต่งสำนักงาน	อุปกรณ์คอมพิวเตอร์	เครื่องใช้สำนักงาน	
ราคาทุน					
1 มกราคม 2564	8,458	17,875	84,553	16,409	127,295
ซื้อเพิ่ม	-	-	21,452	63	21,515
31 ธันวาคม 2564	8,458	17,875	106,005	16,472	148,810
ค่าเสื่อมราคาสะสม					
1 มกราคม 2564	8,371	17,426	76,589	15,686	118,072
ค่าเสื่อมราคาสำหรับปี	56	202	6,062	329	6,649
31 ธันวาคม 2564	8,427	17,628	82,651	16,015	124,721
มูลค่าสุทธิตามบัญชี					
31 ธันวาคม 2564	31	247	23,354	457	24,089
ค่าเสื่อมราคาสำหรับปีสิ้นสุดวันที่ 31 ธันวาคม 2564					6,649
2563					9,473

(หน่วย: พันบาท)

	2563				รวม
	ส่วนปรับปรุงอาคารเช่า	เครื่องตกแต่งสำนักงาน	อุปกรณ์คอมพิวเตอร์	เครื่องใช้สำนักงาน	
ราคาทุน					
1 มกราคม 2563	8,458	17,869	94,328	16,812	137,467
ซื้อเพิ่ม	-	6	3,560	36	3,602
จำหน่าย	-	-	(13,335)	(439)	(13,774)
31 ธันวาคม 2563	8,458	17,875	84,553	16,409	127,295
ค่าเสื่อมราคาสะสม					
1 มกราคม 2563	8,171	17,062	81,685	15,454	122,372
ค่าเสื่อมราคาสำหรับปี	200	364	8,238	671	9,473
โอนออก	-	-	(13,334)	(439)	(13,773)
31 ธันวาคม 2563	8,371	17,426	76,589	15,686	118,072
มูลค่าสุทธิตามบัญชี					
31 ธันวาคม 2563	87	449	7,964	723	9,223

ณ วันที่ 31 ธันวาคม 2564 และ 2563 บริษัทฯมีส่วนปรับปรุงอาคารเช่าและอุปกรณ์จำนวนหนึ่ง ซึ่งตัดค่าเสื่อมราคาหมดแล้วแต่ยังใช้งานอยู่ ราคาทุนเดิมก่อนหักค่าเสื่อมราคาสะสมของสินทรัพย์ดังกล่าวมีจำนวน 111.65 ล้านบาท และ 109.18 ล้านบาท ตามลำดับ



11. สินทรัพย์ไม่มีตัวตน

รายการเปลี่ยนแปลงของบัญชีสินทรัพย์ไม่มีตัวตนสำหรับปีสิ้นสุดวันที่ 31 ธันวาคม 2564 และ 2563 สรุปได้ดังนี้

(หน่วย: พันบาท)

	2564			
	โปรแกรมคอมพิวเตอร์	ค่าลิขสิทธิ์	สินทรัพย์ไม่มีตัวตนระหว่างติดตั้ง	รวม
ราคาทุน				
1 มกราคม 2564	108,453	135	885	109,473
ซื้อเพิ่ม/รับโอน	4,042	-	2,615	6,657
โอนออก	-	-	(3,500)	(3,500)
31 ธันวาคม 2564	112,495	135	-	112,630
ค่าตัดจำหน่ายสะสม				
1 มกราคม 2564	103,004	100	-	103,104
ค่าตัดจำหน่ายสำหรับปี	2,620	5	-	2,625
31 ธันวาคม 2564	105,624	105	-	105,729
มูลค่าสุทธิตามบัญชี				
31 ธันวาคม 2564	6,871	30	-	6,901
ค่าตัดจำหน่ายสำหรับปีสิ้นสุดวันที่ 31 ธันวาคม				
2564				2,625
2563				4,297

(หน่วย: พันบาท)

	2563			
	โปรแกรมคอมพิวเตอร์	ค่าลิขสิทธิ์	สินทรัพย์ไม่มีตัวตนระหว่างติดตั้ง	รวม
ราคาทุน				
1 มกราคม 2563	107,453	135	-	107,588
ซื้อเพิ่ม	1,000	-	885	1,885
31 ธันวาคม 2563	108,453	135	885	109,473
ค่าตัดจำหน่ายสะสม				
1 มกราคม 2563	98,712	95	-	98,807
ค่าตัดจำหน่ายสำหรับปี	4,292	5	-	4,297
31 ธันวาคม 2563	103,004	100	-	103,104
มูลค่าสุทธิตามบัญชี				
31 ธันวาคม 2563	5,449	35	885	6,369

ณ วันที่ 31 ธันวาคม 2564 และ 2563 บริษัทฯมีโปรแกรมคอมพิวเตอร์จำนวนหนึ่งซึ่งตัดจำหน่ายหมดแล้ว แต่ยังใช้งานอยู่ โดยมีราคาทุนเดิมก่อนหักค่าตัดจำหน่ายสะสมเป็นจำนวน 99.32 ล้านบาท และ 95.59 ล้านบาท ตามลำดับ



12. สินทรัพย์ภายใต้การตัดบัญชีและภายใต้

12.1 สินทรัพย์ภายใต้การตัดบัญชี

ณ วันที่ 31 ธันวาคม 2564 และ 2563 สินทรัพย์และหนี้สินภายใต้การตัดบัญชี มีดังนี้

	(หน่วย: พันบาท)	
	2564	2563
สินทรัพย์ภายใต้การตัดบัญชี	30,346	30,167
หนี้สินภายใต้การตัดบัญชี	(1,888)	(4,168)
สุทธิ	28,458	25,999

ส่วนประกอบของสินทรัพย์และหนี้สินภายใต้การตัดบัญชี ประกอบด้วยรายการดังต่อไปนี้

	(หน่วย: พันบาท)			
	1 มกราคม	บันทึกเป็นรายจ่าย/รายได้ใน		31 ธันวาคม
	2564	กำไรหรือ ขาดทุน	กำไรขาดทุน เบ็ดเสร็จอื่น	2564
สินทรัพย์ภายใต้การตัดบัญชี				
ส่วนปรับปรุงอาคารเช่าและอุปกรณ์	1,074	(73)	-	1,001
หนี้สินตามสัญญาเช่า	4,291	(2,304)	-	1,987
ประมาณการหนี้สิน				
- ค่าส่งเสริมการขาย	1,064	2,340	-	3,404
- ผลประโยชน์ของพนักงาน	23,195	1,716	(1,695)	23,216
ค่าใช้จ่ายค้างจ่ายอื่น ๆ	543	195	-	738
รวม	30,167	1,874	(1,695)	30,346
หนี้สินภายใต้การตัดบัญชี				
สินทรัพย์สิทธิการไว้	(4,168)	2,280	-	(1,888)
รวม	(4,168)	2,280	-	(1,888)
สุทธิ	25,999	4,154	(1,695)	28,458



(หน่วย: พันบาท)

	1 มกราคม 2563	ผลกระทบ	บันทึกเป็นรายจ่าย/รายได้ใน		31 ธันวาคม 2563
		จากมาตรฐาน การรายงาน ทางการเงิน ฉบับที่ 16	กำไรหรือ ขาดทุน	กำไรขาดทุน เบ็ดเสร็จอื่น	
สินทรัพย์ภายใต้รอการตัดบัญชี					
ส่วนปรับปรุงอาคารเช่าและอุปกรณ์	1,118	-	(44)	-	1,074
หนี้สินตามสัญญาเช่า	-	6,434	(2,143)	-	4,291
ประมาณการหนี้สิน					
- ค่าส่งเสริมการขาย	1,425	-	(361)	-	1,064
- ผลประโยชน์ของพนักงาน	19,638	-	2,243	1,314	23,195
เงินรางวัลพนักงานประจำปี	19,672	-	(19,672)	-	-
ค่าใช้จ่ายค้างจ่ายอื่น ๆ	273	-	270	-	543
รวม	42,126	6,434	(19,707)	1,314	30,167
หนี้สินภายใต้รอการตัดบัญชี					
สินทรัพย์สิทธิการไว้	-	(6,434)	2,266	-	(4,168)
รวม	-	(6,434)	2,266	-	(4,168)
สุทธิ	42,126	-	(17,441)	1,314	25,999

12.2 ภาษีเงินได้

ค่าใช้จ่ายภาษีเงินได้สำหรับปีสิ้นสุดวันที่ 31 ธันวาคม 2564 และ 2563 สรุปได้ดังนี้

(หน่วย: พันบาท)

	สำหรับปีสิ้นสุดวันที่ 31 ธันวาคม	
	2564	2563
ภาษีเงินได้ปัจจุบัน:		
ภาษีเงินได้นิติบุคคลสำหรับปี	215,633	139,517
รายการปรับปรุงค่าใช้จ่ายภาษีเงินได้นิติบุคคลของปีก่อน	(14)	-
ภาษีเงินได้รอการตัดบัญชี:		
ภาษีเงินได้รอการตัดบัญชีจากการเกิดผลแตกต่างชั่วคราว		
และการกลับรายการผลแตกต่างชั่วคราว	(4,154)	17,441
ค่าใช้จ่ายภาษีเงินได้ที่แสดงอยู่ในงบกำไรขาดทุนเบ็ดเสร็จ	211,465	156,958



จำนวนภาษีเงินได้ที่เกี่ยวข้องกับส่วนประกอบแต่ละส่วนของกำไรขาดทุนเบ็ดเสร็จอื่นสำหรับปีสิ้นสุดวันที่ 31 ธันวาคม 2564 และ 2563 สรุปได้ดังนี้

	(หน่วย: พันบาท)	
	2564	2563
ภาษีเงินได้รอการตัดบัญชีที่เกี่ยวข้องกับกำไรจากการ ประมาณการตามหลักคณิตศาสตร์ประกันภัย	(1,695)	1,314

รายการกระทบยอดจำนวนเงินระหว่างกำไรทางบัญชีกับค่าใช้จ่ายภาษีเงินได้สำหรับปีสิ้นสุดวันที่ 31 ธันวาคม 2564 และ 2563 แสดงได้ดังนี้

	(หน่วย: พันบาท)	
	2564	2563
กำไรทางบัญชีก่อนภาษีเงินได้	1,056,465	785,171
อัตราภาษีเงินได้นิติบุคคล	20%	20%
กำไรทางบัญชีก่อนภาษีเงินได้นิติบุคคลคูณอัตราภาษี	211,293	157,034
รายการปรับปรุงค่าใช้จ่ายภาษีเงินได้นิติบุคคลของปีก่อน	(14)	-
ผลกระทบทางภาษีของรายได้และค่าใช้จ่ายที่ไม่ถือเป็นรายได้และ ค่าใช้จ่ายทางภาษี - สุทธิ	186	(76)
ค่าใช้จ่ายภาษีเงินได้ที่แสดงอยู่ในงบกำไรขาดทุนเบ็ดเสร็จ	211,465	156,958

13. สินทรัพย์อื่น

	(หน่วย: พันบาท)	
	2564	2563
ค่าธรรมเนียมรอดักจ่าย	38,330	74,782
เงินมัดจำและเงินประกัน	6,891	7,135
ค่าใช้จ่ายจ่ายล่วงหน้า	20,763	16,151
ภาษีซื้อที่ยังไม่ถึงกำหนด	21,362	14,385
ลูกหนี้เงินทรองจ่าย	904	885
อื่น ๆ	4,852	4,495
รวม	93,102	117,833



14. เงินกู้ยืมจากสถาบันการเงิน

บริษัทฯ ได้ทำสัญญากู้ยืมเงินจากสถาบันการเงินแห่งหนึ่งที่เกี่ยวข้องกับกิจการ โดยทำสัญญาเงินกู้ประเภทตั๋วสัญญาใช้เงินวงเงิน 100 ล้านบาท อัตราดอกเบี้ยตามตลาดการเงิน และเงินกู้ประเภทเบิกเกินบัญชีวงเงิน 5,000 ล้านบาท อัตราดอกเบี้ยตามอัตราลูกค้ารายใหญ่ชั้นดี เมื่อวันที่ 13 กรกฎาคม 2553 และวันที่ 16 กรกฎาคม 2553 ตามลำดับ สัญญาเงินกู้ประเภทเบิกเกินบัญชีครบกำหนดวันที่ 18 เมษายน 2565 เงินกู้ยืมดังกล่าวเป็นเงินกู้ไม่มีหลักประกัน และกำหนดจ่ายชำระดอกเบี้ยทุกเดือน ณ วันที่ 31 ธันวาคม 2564 บริษัทฯ ไม่มีการเบิกใช้วงเงินดังกล่าว

สัญญาเงินกู้ประเภทเบิกเกินบัญชี วงเงิน 5,000 ล้านบาท เป็นเงินกู้ที่บริษัทฯ ได้จัดทำไว้รองรับการชำระเงินค่าขายคืนให้แก่ลูกค้าผู้ถือหน่วยลงทุน เพื่ออำนวยความสะดวกแก่ลูกค้าให้สามารถรับเงินค่าขายคืนหน่วยลงทุนได้เร็วขึ้น โดยไม่ต้องรอการชำระเงินผ่านระบบธนาคารจากกองทุน

15. สัญญาเช่า

บริษัทฯ ได้ทำสัญญาเช่าอาคารและยานพาหนะเพื่อใช้ในการดำเนินงานของบริษัทฯ โดยมีอายุสัญญา ระหว่าง 3 - 5 ปี

15.1 สินทรัพย์สิทธิการใช้

รายการเปลี่ยนแปลงของบัญชีสินทรัพย์สิทธิการใช้สำหรับปีสิ้นสุดวันที่ 31 ธันวาคม 2564 และ 2563 สรุปได้ดังนี้

	(หน่วย: พันบาท)		
	31 ธันวาคม 2564		
	อาคาร	ยานพาหนะ	รวม
ราคาทุน			
1 มกราคม 2564	22,112	11,599	33,711
เพิ่มขึ้น	-	1,512	1,512
ครบกำหนดสัญญา	(575)	(560)	(1,135)
31 ธันวาคม 2564	21,537	12,551	34,088
ค่าเสื่อมราคาสะสม			
1 มกราคม 2564	9,259	3,613	12,872
ค่าเสื่อมราคาสำหรับปี	9,166	3,746	12,912
ครบกำหนดสัญญา	(575)	(560)	(1,135)
31 ธันวาคม 2564	17,850	6,799	24,649
มูลค่าสุทธิตามบัญชี			
31 ธันวาคม 2564	3,687	5,752	9,439
ค่าเสื่อมราคาสำหรับปีสิ้นสุดวันที่ 31 ธันวาคม			
2564			12,912
2563			12,872



(หน่วย: พันบาท)

	31 ธันวาคม 2563		
	อาคาร	ยานพาหนะ	รวม
ราคาทุน			
1 มกราคม 2563	22,112	10,058	32,170
เพิ่มขึ้น	-	1,541	1,541
31 ธันวาคม 2563	22,112	11,599	33,711
ค่าเสื่อมราคาสะสม			
1 มกราคม 2563	-	-	-
ค่าเสื่อมราคาสำหรับปี	9,259	3,613	12,872
31 ธันวาคม 2563	9,259	3,613	12,872
มูลค่าสุทธิตามบัญชี			
31 ธันวาคม 2563	12,853	7,986	20,839

15.2 หนี้สินตามสัญญาเช่า

(หน่วย: พันบาท)

	2564	2563
จำนวนเงินที่ต้องจ่ายตามสัญญาเช่า	10,330	22,646
หัก: ดอกเบี้ยรอการตัดจำหน่าย	(394)	(1,191)
รวม	9,936	21,455

15.3 ค่าใช้จ่ายเกี่ยวกับสัญญาเช่าที่รับรู้ในส่วนของกำไรหรือขาดทุน

(หน่วย: พันบาท)

	สำหรับปีสิ้นสุดวันที่ 31 ธันวาคม	
	2564	2563
ค่าเสื่อมราคาของสินทรัพย์สิทธิการใช้	12,912	12,872
ดอกเบี้ยจ่ายจากหนี้สินตามสัญญาเช่า	891	1,614
ค่าใช้จ่ายที่เกี่ยวกับสัญญาเช่าระยะสั้น	-	177
ค่าใช้จ่ายที่เกี่ยวกับสัญญาเช่าซื้อสินทรัพย์อ้างอิงมีมูลค่าต่ำ	272	205
รวม	14,075	14,868

15.4 อื่น ๆ

บริษัทฯ มีกระแสเงินสดจ่ายทั้งหมดของสัญญาเช่าสำหรับปีสิ้นสุดวันที่ 31 ธันวาคม 2564 และ 2563 จำนวน 14.19 ล้านบาท และ 14.25 ล้านบาท ตามลำดับ ซึ่งรวมถึงกระแสเงินสดจ่ายของสัญญาเช่าระยะสั้น และสัญญาเช่าซื้อสินทรัพย์อ้างอิงมีมูลค่าต่ำ



16. ประมาณการหนี้สิน

	(หน่วย: พันบาท)	
	2564	2563
ค่าส่งเสริมการขาย	17,019	5,318
ผลประโยชน์ของพนักงาน	116,081	115,977
รวม	133,100	121,295

จำนวนเงินสำรองผลประโยชน์ระยะยาวของพนักงานซึ่งเป็นเงินชดเชยพนักงานเมื่อออกจากงานแสดงได้ดังนี้

	(หน่วย: พันบาท)	
	2564	2563
สำรองผลประโยชน์ระยะยาวของพนักงานต้นปี	115,977	98,192
ส่วนที่รับรู้ในกำไรหรือขาดทุน:		
ต้นทุนบริการในปัจจุบัน	12,125	15,610
ต้นทุนดอกเบี้ย	1,712	1,736
ส่วนที่รับรู้ในกำไรขาดทุนเบ็ดเสร็จอื่น:		
(กำไร) ขาดทุนจากการประมาณตามหลักคณิตศาสตร์ประกันภัย		
- ส่วนที่เกิดจากการเปลี่ยนแปลงข้อสมมติทางการเงิน	(10,652)	2,473
- ส่วนที่เกิดจากการปรับปรุงค่าประเมิน	2,177	4,095
ผลประโยชน์ที่จ่ายในระหว่างปี	(5,258)	(6,129)
สำรองผลประโยชน์ระยะยาวของพนักงานปลายปี	116,081	115,977

ณ วันที่ 31 ธันวาคม 2564 และ 2563 บริษัทฯ คาดว่าจะจ่ายชำระผลประโยชน์ระยะยาวของพนักงานภายใน 1 ปีข้างหน้า เป็นจำนวนประมาณ 1.12 ล้านบาท และ 5.74 ล้านบาท ตามลำดับ

ณ วันที่ 31 ธันวาคม 2564 และ 2563 บริษัทฯ มีระยะเวลาเฉลี่ยถ่วงน้ำหนักในการจ่ายชำระผลประโยชน์ระยะยาวของพนักงานของบริษัทฯ ประมาณ 11 - 15 ปี และ 11 - 16 ปี ตามลำดับ

สมมติฐานที่สำคัญในการประมาณตามหลักคณิตศาสตร์ประกันภัย สรุปได้ดังนี้

	(หน่วย: ร้อยละต่อปี)	
	2564	2563
อัตราคิดลด	2.14 - 2.56	1.49 - 1.60
อัตราการขึ้นเงินเดือน	6.00	6.00
อัตราการเปลี่ยนแปลงในจำนวนพนักงาน	3.82 - 22.92	3.82 - 22.92



ผลกระทบของการเปลี่ยนแปลงสมมติฐานที่สำคัญต่อมูลค่าปัจจุบันของภาระผูกพันผลประโยชน์ระยะยาวของพนักงาน ณ วันที่ 31 ธันวาคม 2564 และ 2563 สรุปได้ดังนี้

	(หน่วย: พันบาท)	
	หนี้สินเพิ่มขึ้น (ลดลง)	
	2564	2563
อัตราคิดลด		
เพิ่มขึ้น 1%	(10,518)	(11,215)
ลดลง 1%	12,199	13,108
อัตราการขึ้นเงินเดือนในอนาคต		
เพิ่มขึ้น 1%	10,334	11,002
ลดลง 1%	(9,122)	(9,652)
อัตราการเปลี่ยนแปลงในจำนวนพนักงาน		
เพิ่มขึ้น 20% ของสมมติฐานหลัก	(8,588)	(9,235)
ลดลง 20% ของสมมติฐานหลัก	9,745	10,563

17. หนี้สินอื่น

	(หน่วย: พันบาท)	
	2564	2563
ค่าใช้จ่ายเกี่ยวกับพนักงานค้างจ่าย	165,292	131,312
ค่าส่งเสริมการขายค้างจ่าย	35,561	42,903
ภาษีขายยังไม่ถึงกำหนด	31,544	24,452
เจ้าหนี้กรมสรรพากร	13,378	15,064
อื่น ๆ	41,824	26,849
รวม	287,599	240,580

18. ทุนเรือนหุ้น

ณ วันที่ 31 ธันวาคม 2564 และ 2563 ทุนจดทะเบียน และทุนออกจำหน่ายและชำระแล้วของบริษัทฯ มีดังนี้

	2564		2563	
	จำนวนหุ้น	จำนวนเงิน	จำนวนหุ้น	จำนวนเงิน
	(หุ้น)	(บาท)	(หุ้น)	(บาท)
ทุนจดทะเบียน				
(มูลค่าตราไว้ 10 บาทต่อหุ้น)	20,000,000	200,000,000	20,000,000	200,000,000
ทุนออกจำหน่ายและชำระแล้ว				
(มูลค่าตราไว้ 10 บาทต่อหุ้น)	20,000,000	200,000,000	20,000,000	200,000,000



19. สำรองตามกฎหมาย

ตามบทบัญญัติแห่งประมวลกฎหมายแพ่งและพาณิชย์ บริษัทฯ ต้องจัดสรรทุนสำรองไม่น้อยกว่าร้อยละ 5 ของจำนวนผลกำไรซึ่งบริษัทฯ ทำมาหาได้ทุกคราวที่จ่ายเงินปันผลจนกว่าทุนสำรองนั้นจะมีจำนวนไม่น้อยกว่าร้อยละ 10 ของจำนวนทุนของบริษัทฯ สำรองตามกฎหมายดังกล่าวไม่สามารถนำไปจ่ายเงินปันผลได้

20. รายได้ค่าธรรมเนียมและบริการ

รายได้ค่าธรรมเนียมและบริการสำหรับปีสิ้นสุดวันที่ 31 ธันวาคม 2564 และ 2563 มีดังนี้

	(หน่วย: พันบาท)	
	สำหรับปีสิ้นสุดวันที่ 31 ธันวาคม	
	2564	2563
รายได้ค่าธรรมเนียมการจัดการ		
การจัดการกองทุนรวม	2,052,342	1,647,534
การจัดการกองทุนส่วนบุคคล	55,514	46,666
การจัดการกองทุนสำรองเลี้ยงชีพ	79,719	65,530
รายได้ค่าธรรมเนียมนายทะเบียน	460,941	377,481
รายได้ค่าธรรมเนียมจากการขายและรับซื้อคืนหน่วยลงทุน	1,307,791	733,703
อื่น ๆ	43,532	44,214
รวม	<u>3,999,839</u>	<u>2,915,128</u>

21. กำไรต่อหุ้น

กำไรต่อหุ้นขั้นพื้นฐานคำนวณ โดยหารกำไรสำหรับปี (ไม่รวมกำไรขาดทุนเบ็ดเสร็จอื่น) ด้วยจำนวนถัวเฉลี่ยถ่วงน้ำหนักของหุ้นสามัญที่ออกอยู่ในระหว่างปี

22. ข้อมูลทางการเงินจำแนกตามส่วนงาน

บริษัทฯ ดำเนินธุรกิจหลักในส่วนงานดำเนินงานที่รายงานเพียงส่วนงานเดียว คือ การจัดการกองทุนและดำเนินธุรกิจในเขตภูมิศาสตร์เดียว คือ ประเทศไทย บริษัทฯ ประเมินผลการปฏิบัติงานของส่วนงานโดยพิจารณาจากกำไรหรือขาดทุนจากการดำเนินงานซึ่งวัดมูลค่าโดยใช้เกณฑ์เดียวกับที่ใช้ในการวัดกำไรหรือขาดทุนจากการดำเนินงานในงบการเงิน ดังนั้น รายได้ กำไรจากการดำเนินงาน และสินทรัพย์ที่แสดงอยู่ในงบการเงิน จึงถือเป็นการรายงานตามส่วนงานดำเนินงานและเขตภูมิศาสตร์แล้ว



23. กองทุนสำรองเลี้ยงชีพ

บริษัทฯ และพนักงานได้ร่วมกันจัดตั้งกองทุนสำรองเลี้ยงชีพตามพระราชบัญญัติกองทุนสำรองเลี้ยงชีพ พ.ศ. 2530 ซึ่งประกอบด้วยเงินที่พนักงานจ่ายสะสมเป็นรายเดือนในอัตราร้อยละ 5 - 15 ของเงินเดือน พนักงาน และบริษัทฯจ่ายสมทบเข้ากองทุนเป็นรายเดือนในอัตราร้อยละ 5 - 10 ของเงินเดือนและจะจ่ายให้แก่พนักงานในกรณีที่ลาออกจากงานตามระเบียบว่าด้วยกองทุนของบริษัทฯ ในระหว่างปีสิ้นสุดวันที่ 31 ธันวาคม 2564 บริษัทฯได้จ่ายเงินสมทบกองทุนเป็นจำนวนเงินประมาณ 25.06 ล้านบาท (2563: 23.65 ล้านบาท)

24. เงินปันผล

ในระหว่างปีสิ้นสุดวันที่ 31 ธันวาคม 2564 และ 2563 บริษัทฯมีการจ่ายเงินปันผลดังนี้

เงินปันผล	อนุมัติโดย	เงินปันผลจ่าย	
		ต่อหุ้น (บาท)	เงินปันผลจ่าย (ล้านบาท)
เงินปันผลจากกำไรสุทธิสำหรับปี 2563	ที่ประชุมสามัญผู้ถือหุ้นประจำปี เมื่อวันที่ 2 เมษายน 2564	27.50	550.00
เงินปันผลระหว่างกาลจากกำไรสุทธิ สำหรับปี 2562	ที่ประชุมคณะกรรมการบริษัทฯ เมื่อวันที่ 27 มีนาคม 2563	25.00	500.00

25. รายการธุรกิจกับกิจการที่เกี่ยวข้องกัน

ในระหว่างปี บริษัทฯมีรายการธุรกิจที่สำคัญกับบุคคลหรือกิจการที่เกี่ยวข้องกัน รายการธุรกิจดังกล่าว เป็นไปตามเงื่อนไขทางการค้าและเกณฑ์ตามที่ตกลงกัน ระหว่างบริษัทฯและบุคคลหรือกิจการที่เกี่ยวข้องกันเหล่านั้น ซึ่งเป็นไปตามปกติธุรกิจ โดยสามารถสรุปได้ดังนี้

(หน่วย: พันบาท)

สำหรับปีสิ้นสุดวันที่ 31 ธันวาคม

	2564	2563
รายการในงบกำไรขาดทุนเบ็ดเสร็จ		
รายได้ค่าธรรมเนียมและบริการ		
บริษัทย่อยของบริษัทใหญ่		
บริษัท กรุงไทยกฤษหมาย จำกัด	5	6
บริษัท บัตรกรุงไทย จำกัด (มหาชน)	73	76
บริษัท รักษาความปลอดภัย กรุงไทยธุรกิจบริการ จำกัด	150	156
บริษัทร่วมของบริษัทใหญ่		
บริษัท กรุงไทยพานิชประกันภัย จำกัด (มหาชน)	289	-
บริษัท กรุงไทย-แอกซ่า ประกันชีวิต จำกัด (มหาชน)	11,076	8,911
บริษัทหลักทรัพย์ กรุงไทย ซีมิโก้ จำกัด	5	6

(หน่วย: พันบาท)

สำหรับปีสิ้นสุดวันที่ 31 ธันวาคม

	2564	2563
รายได้ดอกเบี้ยรับ		
ธนาคารกรุงไทย จำกัด (มหาชน)	538	814
ค่าธรรมเนียมและบริการจ่าย		
ธนาคารกรุงไทย จำกัด (มหาชน)	1,068,020	788,156
บริษัทย่อยของบริษัทใหญ่		
บริษัท บัตรกรุงไทย จำกัด (มหาชน)	4,370	5,576
บริษัทร่วมของบริษัทใหญ่		
บริษัท กรุงไทย-แอกซ่า ประกันชีวิต จำกัด (มหาชน)	78,435	73,620
บริษัทหลักทรัพย์ กรุงไทย ซีมิโก้ จำกัด	1,230	1,149
ค่าใช้จ่ายอื่น		
ธนาคารกรุงไทย จำกัด (มหาชน)	19,223	29,120
บริษัทย่อยของบริษัทใหญ่		
บริษัท กรุงไทยกสิกรไทย จำกัด	660	969
บริษัท กรุงไทยคอมพิวเตอรวิเชอร์วิเชส จำกัด	1,274	1,184
บริษัท รักษาความปลอดภัย กรุงไทยธุรกิจบริการ จำกัด	4,979	7,202
บริษัทร่วมของบริษัทใหญ่		
บริษัท กรุงไทย อีบีเจ ลิสซิ่ง จำกัด	3,382	3,382
บริษัท กรุงไทยพานิชประกันภัย จำกัด (มหาชน)	138	157
บริษัทหลักทรัพย์ กรุงไทย ซีมิโก้ จำกัด	1	-

ยอดคงค้างระหว่างบริษัทฯ และกิจการที่เกี่ยวข้องกัน ณ วันที่ 31 ธันวาคม 2564 และ 2563 มีรายละเอียดดังนี้

(หน่วย: พันบาท)

	2564	2563
รายการในงบแสดงฐานะการเงิน		
เงินสดและรายการเทียบเท่าเงินสด - เงินฝากธนาคาร		
ธนาคารกรุงไทย จำกัด (มหาชน)	457,999	349,970
รายได้ค่าธรรมเนียมและบริการค้างรับจากธุรกิจจัดการลงทุน		
บริษัทย่อยของบริษัทใหญ่		
บริษัท กรุงไทยกสิกรไทย จำกัด	6	6
บริษัท บัตรกรุงไทย จำกัด (มหาชน)	78	81
บริษัท รักษาความปลอดภัย กรุงไทยธุรกิจบริการ จำกัด	161	167



	(หน่วย: พันบาท)	
	2564	2563
รายได้ค่าธรรมเนียมและบริการค้างรับจากธุรกิจจัดการลงทุน (ต่อ)		
บริษัทร่วมของบริษัทใหญ่		
บริษัท กรุงไทยพานิชประกันภัย จำกัด (มหาชน)	34	-
บริษัท กรุงไทย-แอกซ่า ประกันชีวิต จำกัด (มหาชน)	701	691
บริษัทหลักทรัพย์ กรุงไทย ซีมิโก้ จำกัด	5	6
เงินลงทุนที่ไม่ได้วางเป็นประกัน - เงินฝากในสถาบันการเงิน		
ธนาคารกรุงไทย จำกัด (มหาชน)	-	372
สินทรัพย์อื่น		
ธนาคารกรุงไทย จำกัด (มหาชน)	32,515	67,926
ค่าธรรมเนียมและบริการค้างจ่ายจากธุรกิจจัดการลงทุน		
ธนาคารกรุงไทย จำกัด (มหาชน)	55,261	81,490
บริษัทย่อยของบริษัทใหญ่		
บริษัท บัตรกรุงไทย จำกัด (มหาชน)	3,492	3,841
บริษัทร่วมของบริษัทใหญ่		
บริษัท กรุงไทย-แอกซ่า ประกันชีวิต จำกัด (มหาชน)	7,234	6,785
บริษัทหลักทรัพย์ กรุงไทย ซีมิโก้ จำกัด	63	67
หนี้สินตามสัญญาเช่า		
บริษัทร่วมของบริษัทใหญ่		
บริษัท กรุงไทย โอบีเจ ลิสซิ่ง จำกัด	3,541	6,609
หนี้สินอื่น		
ธนาคารกรุงไทย จำกัด (มหาชน)	10,041	27,565
บริษัทย่อยของบริษัทใหญ่		
บริษัท กรุงไทยกฎหมาย จำกัด	23	92
บริษัท กรุงไทยคอมพิวเตอร์เซอร์วิสเชส จำกัด	28	124
บริษัท รักษาความปลอดภัย กรุงไทยธุรกิจบริการ จำกัด	682	684
บริษัทร่วมของบริษัทใหญ่		
บริษัท กรุงไทยพานิชประกันภัย จำกัด (มหาชน)	4	3



ค่าตอบแทนกรรมการและผู้บริหาร

ในระหว่างปีสิ้นสุดวันที่ 31 ธันวาคม 2564 และ 2563 บริษัทฯมีค่าใช้จ่ายผลประโยชน์พนักงานที่ให้แก่กรรมการและผู้บริหาร ดังต่อไปนี้

	(หน่วย: พันบาท)	
	2564	2563
ผลประโยชน์ระยะสั้น	58,576	54,142
ผลประโยชน์หลังออกจากงาน	3,704	3,505
รวม	62,280	57,647

26. ภาวะผูกพัน

ณ วันที่ 31 ธันวาคม 2564 และ 2563 บริษัทฯมีภาวะผูกพันจ่ายชำระตามสัญญาบริการใช้ระบบงานระยะเวลาสัญญา 3 ปี สิ้นสุดปี 2567 โดยมีจำนวนเงินประมาณปีละ 223,770 ดอลลาร์สหรัฐ และ 111,900 ดอลลาร์ออสเตรเลีย

บริษัทฯมีภาวะผูกพันตามสัญญาเช่าและสัญญาบริการระยะยาวสำหรับอุปกรณ์สำนักงาน อาคารสำนักงาน และค่าบริการอื่น ซึ่งจะต้องจ่ายในอนาคตทั้งสิ้นดังนี้

	(หน่วย: พันบาท)	
จ่ายชำระภายใน	2564	2563
1 ปี	15,491	18,012
1 ถึง 5 ปี	269	4,046

27. มูลค่ายุติธรรมของเครื่องมือทางการเงิน

ณ วันที่ 31 ธันวาคม 2564 และ 2563 บริษัทฯมีสินทรัพย์และหนี้สินทางการเงินที่เปิดเผยมูลค่ายุติธรรมโดยแยกแสดงตามลำดับชั้นของมูลค่ายุติธรรม ดังนี้

	(หน่วย: พันบาท)				
	2564				
มูลค่าตามบัญชี	มูลค่ายุติธรรม				
	ระดับ 1	ระดับ 2	ระดับ 3	รวม	
สินทรัพย์ทางการเงิน					
เงินสดและรายการเทียบเท่าเงินสด	461,971	461,971	-	-	461,971
รายได้ค่าธรรมเนียมและบริการค้างรับ					
จากธุรกิจจัดการลงทุน	515,945	-	515,945	-	515,945
เงินลงทุนที่ไม่ได้วางเป็นประกัน	1,001,810	-	999,277	2,528	1,001,805
หนี้สินทางการเงิน					
ค่าธรรมเนียมและบริการค้างจ่าย					
จากธุรกิจจัดการลงทุน	122,323	-	122,323	-	122,323
หนี้สินตามสัญญาเช่า	9,936	-	9,936	-	9,936



(หน่วย: พันบาท)

	2563				
	มูลค่าตาม บัญชี	มูลค่ายุติธรรม			รวม
		ระดับ 1	ระดับ 2	ระดับ 3	
สินทรัพย์ทางการเงิน					
เงินสดและรายการเทียบเท่าเงินสด	355,117	355,117	-	-	355,117
รายได้ค่าธรรมเนียมนิยมและบริการค้างรับ					
จากธุรกิจจัดการลงทุน	481,543	-	481,543	-	481,543
เงินลงทุนที่ไม่ได้วางเป็นประกัน	842,011	372	839,640	2,476	842,488
เงินลงทุนที่วางเป็นประกัน	335	335	-	-	335
หนี้สินทางการเงิน					
ค่าธรรมเนียมและบริการค้างจ่าย					
จากธุรกิจจัดการลงทุน	181,482	-	181,482	-	181,482
หนี้สินตามสัญญาเช่า	21,455	-	21,455	-	21,455

บริษัทฯ มีการประมาณการมูลค่ายุติธรรมของสินทรัพย์และหนี้สินทางการเงินตามหลักเกณฑ์ ดังนี้

- ก) สินทรัพย์และหนี้สินที่จะครบกำหนดในระยะเวลาอันสั้น ได้แก่ เงินสดและรายการเทียบเท่าเงินสด รายได้ค่าธรรมเนียมนิยมและบริการค้างรับจากธุรกิจจัดการลงทุน และค่าธรรมเนียมและบริการค้างจ่ายจากธุรกิจจัดการลงทุน แสดงมูลค่ายุติธรรมโดยประมาณตามมูลค่าตามบัญชีที่แสดงในงบแสดงฐานะการเงิน
- ข) มูลค่ายุติธรรมของเงินลงทุนที่ไม่ได้วางเป็นประกัน - ตราสารหนี้ คำนวณ โดยใช้อัตราผลตอบแทนที่ประกาศโดยสมาคมตลาดตราสารหนี้ไทย
- ค) มูลค่ายุติธรรมของเงินลงทุนที่ไม่ได้วางเป็นประกัน - ตราสารทุนที่ไม่อยู่ในความต้องการของตลาดในประเทศ คำนวณตามหลักเกณฑ์การประเมินมูลค่าที่เป็นที่ยอมรับทั่วไป
- ง) มูลค่ายุติธรรมของหนี้สินตามสัญญาเช่า คำนวณจากมูลค่าปัจจุบันของประมาณการกระแสเงินสดจ่าย

28. การอนุมัติงบการเงิน

งบการเงินนี้ได้รับการอนุมัติให้ออกงบการเงิน โดยคณะกรรมการบริษัท เมื่อวันที่ 25 กุมภาพันธ์ 2565



หลักทรัพย์จัดการกองทุนกรุงไทย
KRUNGTHAI ASSET MANAGEMENT

บริษัทหลักทรัพย์จัดการกองทุน กรุงไทย จำกัด (มหาชน)

เลขที่ 1 อาคารเอ็มไพร์ทาวเวอร์ ชั้น 32 ถนนสาทรใต้ แขวงยานนาวา เขตสาทร กรุงเทพมหานคร 10120

โทรศัพท์ : 0-2686-6100 โทรสาร : 0-2670-0430 www.ktam.co.th